



Universidade Federal do Paraná

**DEMONSTRAÇÕES
CONTÁBEIS
CONSOLIDADAS**
E NOTAS EXPLICATIVAS

4º Trimestre - 2025

DEMONSTRAÇÕES CONTÁBEIS CONSOLIDADAS E NOTAS EXPLICATIVAS

4º TRIMESTRE/2025

UNIVERSIDADE FEDERAL DO PARANÁ - UFPR

Elaboradas pela Equipe Técnica da Coordenadoria de Contabilidade da
PROAD

REITOR

Professor Dr. Marcos Sfair Sunye

VICE-REITORA

Profa. Dra. Camila Girardi Fachin

PRÓ-REITOR DE ORÇAMENTO E ADMINISTRAÇÃO

Dr. Saulo Silva Lima Filho

COORDENADOR DE CONTABILIDADE

Dr. Rafael Felix da Silva

EQUIPE TÉCNICA

Claudia Mônica Perufo Junkes

Emilene Alves

Hugo Gustavo Vieira Beraldi

Marcos Roberto Camilo Reis

Paola Karine da Silva

Colaboração

Edivan Bubinski Linhares – Coord. de Licitações e Contratações

Thaís Daniele de Paula Parissenti – Coord. de Apoio à Prestação de Contas

UFPR/PROAD/CCONT
Curitiba, 2026

Sumário

1	Contexto Operacional	3
2	Declaração de conformidade com a legislação e com as normas de contabilidade aplicáveis	6
3	Base de Preparação das Demonstrações e Práticas Contábeis	8
4	Resumo dos Principais Critérios e Políticas Contábeis	9
5	Demonstrações Contábeis	15
5.1	Balanco Patrimonial.....	15
5.2	Demonstração das Variações Patrimoniais.....	17
5.3	Balanco Orçamentário	18
5.4	Balanco Financeiro	20
5.5	Demonstração dos Fluxos de Caixa.....	21
5.6	Demonstração das Mutações do Patrimônio Líquido.....	22
6.	Notas Explicativas às Demonstrações Contábeis	24
6.1	Notas Explicativas ao Balanco Patrimonial	24
6.2	Notas Explicativas à Demonstração das Variações Patrimoniais	54
6.3	Notas Explicativas ao Balanco Orçamentário	58
6.4	Notas Explicativas ao Balanco Financeiro	69
6.5	Notas Explicativas à Demonstração dos Fluxos de Caixa	72
6.6	Notas Explicativas à Demonstração das Mutações do Patrimônio Líquido	76

Lista de Tabelas

Tabela 1: Caixa e Equivalentes de Caixa	24
Tabela 2: Demais Créditos e Valores a Curto Prazo	25
Tabela 3: Estoques	25
Tabela 4: Imobilizado	28
Tabela 5: Bens Móveis	29
Tabela 6: Bens Imóveis	31
Tabela 7: Bens de Uso Especial	31
Tabela 8: Intangível	33
Tabela 9: Créditos a Receber a Longo Prazo	35
Tabela 10: Fornecedores e Contas a Pagar – Composição	36
Tabela 11: Fornecedores e Contas a Pagar – Por Fornecedor	36
Tabela 12: Transferências Fiscais a Curto Prazo	37
Tabela 13: Transferências Financeiras a Comprovar	38
Tabela 14: Precatórios – Visão Geral	40
Tabela 15: Patrimônio Líquido	42
Tabela 16: Acordos Vigentes entre UFPR e FUNPAR	43
Tabela 17: Contratos Vigentes com a FUNPAR	43
Tabela 18: Saldo de Atos Potenciais Ativos – Composição	49
Tabela 19: Direitos Contratuais - Principais Transações	51
Tabela 20: Obrigações Conveniadas e Outros Instrumentos Congêneres	52
Tabela 21: Obrigações Contratuais – Composição	53
Tabela 22: Obrigações Contratuais – Principais Transações	53
Tabela 23: Variações Patrimoniais	54
Tabela 24: Exploração e Venda de Bens, Serviços e Direitos	55
Tabela 25: Transferências e Delegações Recebidas	55
Tabela 26: Valorização e Ganhos com Ativos e Desincorporação de Passivos	56
Tabela 27: Uso de Bens, Serviços e Consumo de Capital Fixo	57
Tabela 28: Balanço Orçamentário – Visão Geral	59
Tabela 29: Receita Prevista x Receita Realizada	59
Tabela 30: Realizações da Receita – Valores Acumulados	60
Tabela 31: Despesas Empenhadas – 2025	61
Tabela 32: Elementos Empenhados	61
Tabela 33: Detalhamento das Rubricas com Maior Movimentação de Empenho	62
Tabela 34: Maiores Fornecedores da UFPR	63
Tabela 35: Destaques Recebidos	64
Tabela 36: Créditos Suplementares	64
Tabela 37: Restos a Pagar Não Processados Inscritos	65
Tabela 38: Restos a Pagar Não Processados – Liquidados/Cancelados	65
Tabela 39: Saldos - RPNP	66
Tabela 40: Saldos ODC - RPNP	66
Tabela 41: Restos a Pagar Processados Inscritos	67
Tabela 42: Restos a Pagar Processados	68
Tabela 43: Restos a Pagar Processados Excetuados do Bloqueio de Empenhos	68
Tabela 44: Resultado Financeiro – Visão Geral	70
Tabela 45: Receitas Derivadas e Originárias	73
Tabela 46: Desembolsos	74
Tabela 47: Geração Líquida de Caixa	75

Lista de Figuras

Figura 1: Hierarquia Administrativa da UFPR.....	4
Figura 2: Estrutura do Serviço de Contabilidade da UFPR	5

1 Contexto Operacional

A Universidade Federal do Paraná (UFPR) é uma pessoa jurídica de natureza autárquica, vinculada ao Ministério da Educação (MEC), inscrita no CNPJ sob o número 75.095.679/0001-49, cuja Reitoria está situada na Rua XV de Novembro, 1299, em Curitiba – PR. Trata-se de uma Instituição voltada ao ensino, à pesquisa e à extensão em diversas áreas do conhecimento e níveis de ensino.

A Universidade Federal do Paraná é a mais antiga universidade do Brasil, tendo sido fundada em 1912. Atualmente, a UFPR está fisicamente presente em todas as regiões do Estado do Paraná:

- **Em Curitiba:** com diversas unidades no Centro; Setor de Ciências Agrárias; Setor de Artes, Comunicação e Design; Centro Politécnico; Jardim Botânico, Rebouças, além do Complexo do Hospital de Clínicas (CHC) e Hospital Maternidade Victor Ferreira do Amaral (HMFVA);
- **Em Piraquara:** Unidade Administrativa Piraquara;
- **Em Matinhos:** Setor Litoral;
- **Em Pontal do Paraná e no Balneário de Mirassol:** Centro de Estudos do Mar;
- **Em Palotina e Maripá:** Setor Palotina;
- **Em Jandaia do Sul:** Campus Jandaia do Sul;
- **Em Toledo:** Campus Toledo;
- **Em Terra Roxa:** Polo EaD;
- Além desses campi, a UFPR conta com outras unidades, como: Estações Experimentais, Fazendas, Centro de Administração Federal, Editora Universitária, Hospitais Veterinários e Museus.

Em dezembro de 2024, tomou posse nova gestão da Reitoria da Universidade Federal do Paraná, o que resultou em uma reformulação de sua administração central. A Figura 1 apresenta a atual hierarquia administrativa da UFPR.

Figura 1: Hierarquia Administrativa da UFPR

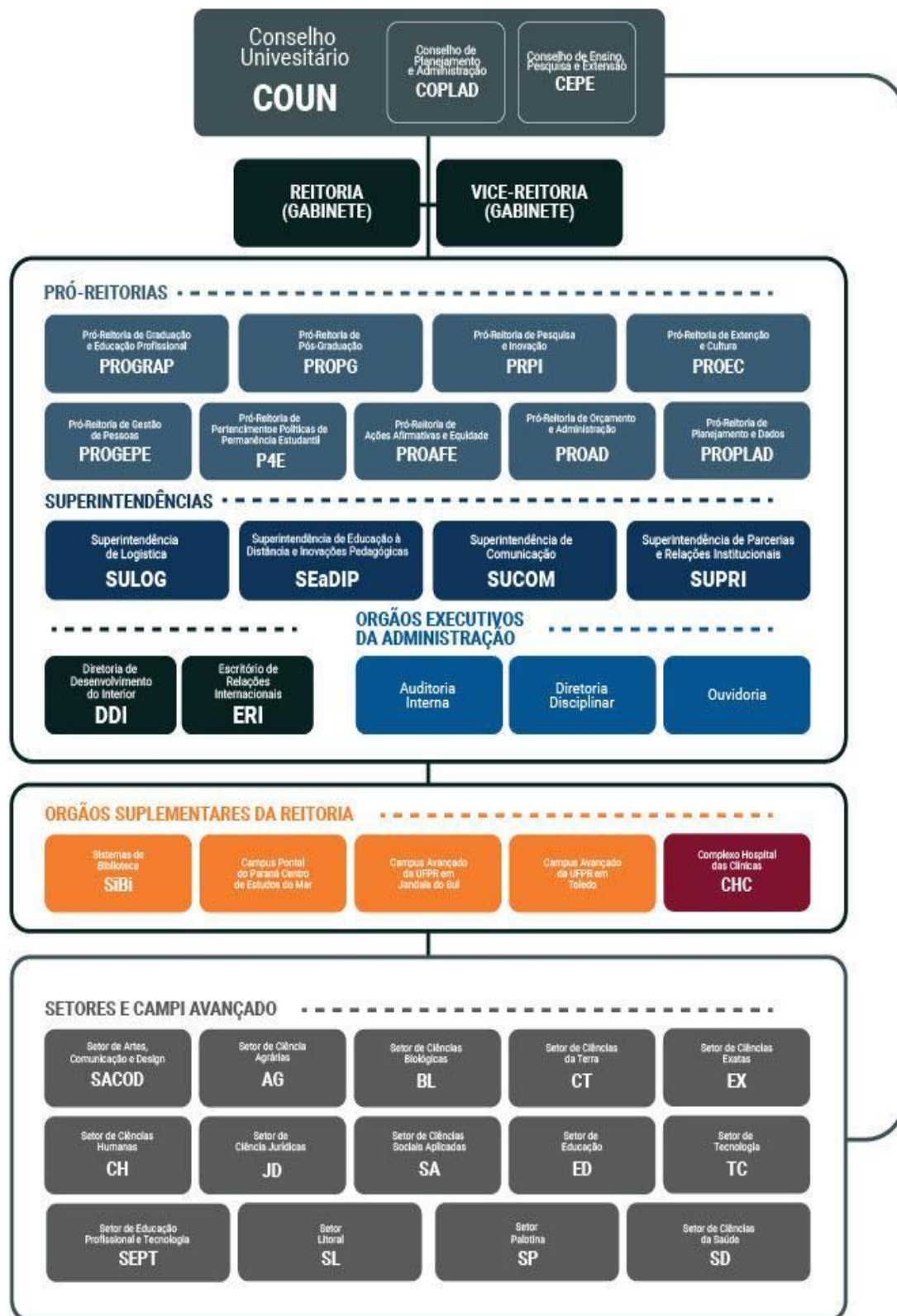

Fonte: UFPR (2025)

A nova gestão da UFPR, buscando alcançar maior eficiência e fidedignidade nas informações contábeis, bem como possibilitar o fornecimento de subsídios qualificados para a tomada de decisão gerencial, dispôs o serviço de contabilidade da seguinte maneira.

Figura 2: Estrutura do Serviço de Contabilidade da UFPR

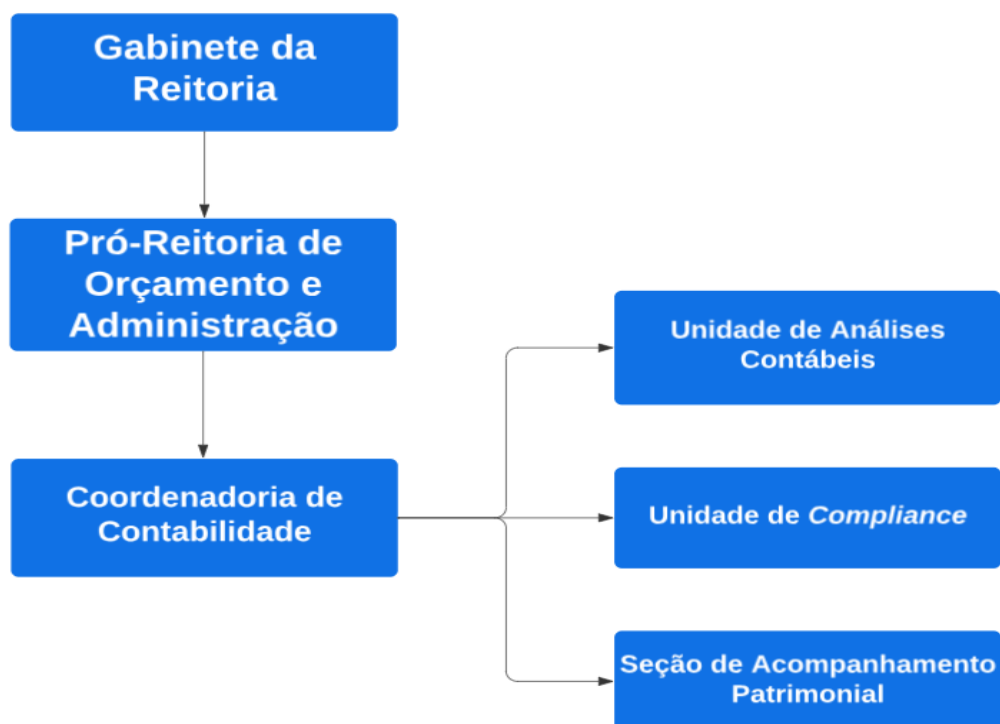

Fonte: PROAD (2025)

No que diz respeito a sua finalidade, a UFPR possui 120 cursos de graduação, com cerca de 27.000 acadêmicos matriculados, além de dois cursos técnicos de nível médio: Técnico em Agente Comunitário de Saúde e Técnico em Petróleo e Gás, que contam com aproximadamente 250 estudantes.

Na pós-graduação, a UFPR oferece residências médicas e multiprofissionais, cursos lato sensu e 90 programas de pós-graduação stricto sensu, com cursos de mestrado e doutorado. Atualmente, há cerca de 670 alunos nas residências médica e multiprofissional, 4.080 alunos de especialização (em 124 cursos), 3.000 alunos de mestrado e 2.800 de doutorado (Portal da Transparência da UFPR, 2025).

2 Declaração de conformidade com a legislação e com as normas de contabilidade aplicáveis

Esta Declaração refere-se aos procedimentos e às políticas contábeis adotados pela Coordenadoria de Contabilidade da Universidade Federal do Paraná (UFPR) para a elaboração das Demonstrações Contábeis e suas Notas Explicativas, referentes ao quarto trimestre do exercício de 2025, do Órgão 26241 – Universidade Federal do Paraná.

A presente Declaração reflete a Conformidade Contábil das Demonstrações Contábeis relativas ao quarto trimestre de 2025, encerrado em 31 de dezembro de 2025, as quais consolidam o encerramento do exercício. Sua elaboração encontra-se fundamentada na Macrofunção SIAFI nº 02.03.15 – Conformidade Contábil, constante do Manual do Sistema Integrado de Administração Financeira do Governo Federal (SIAFI).

As Demonstrações Contábeis – Balanço Patrimonial, Demonstração das Variações Patrimoniais, Balanço Orçamentário, Balanço Financeiro, Demonstração dos Fluxos de Caixa, Demonstração das Mutações do Patrimônio Líquido – elaboradas com referência a 31 de dezembro de 2025, estão, em todos os aspectos relevantes, em conformidade com a Lei nº 4.320, de 17 de março de 1964, com o Manual de Contabilidade Aplicada ao Setor Público (MCASP) e com o Manual SIAFI, **exceto** quanto aos itens a seguir relacionados:

- **Amortização de ativos intangíveis:** o registro da amortização dos ativos intangíveis ainda não se encontra plenamente implementado, estando prevista sua operacionalização a partir do exercício de 2026, com a implantação do Sistema Integrado de Administração de Serviços (SIADS) na Universidade.

- **Depreciação do ativo imobilizado:** os valores de depreciação atualmente registrados ainda não se mostram totalmente confiáveis, em razão de limitações identificadas no sistema interno de gestão patrimonial, especialmente no que se refere aos bens não localizados. Tal situação deverá ser sanada com a implementação do sistema SIADS, prevista para ocorrer no decorrer do exercício de 2026.

- **Conformidade dos Registros de Gestão:** não houve a realização da Conformidade dos Registros de Gestão no período compreendido entre agosto e dezembro de 2025, em virtude da inexistência de servidor formalmente designado para o desempenho dessa atividade. A situação foi devidamente regularizada no início do exercício de 2026.

Declaro estar ciente das responsabilidades civil, administrativa e profissional decorrentes da emissão da presente Declaração.

Rafael Felix da Silva
Contador Responsável
CRC-PR nº 069382/O-0

3 Base de Preparação das Demonstrações e Práticas Contábeis

A análise das Notas Explicativas tem como fundamento as Demonstrações Contábeis elaboradas pela Secretaria do Tesouro Nacional em consonância com os dispositivos da Lei Federal nº 4.320/1964, do Decreto-Lei nº 200/1967, do Decreto nº 93.872/1986, da Lei nº 10.180/2001 e da Lei Complementar nº 101/2000. De acordo também com as orientações da Parte V – Demonstrações Contábeis Aplicadas ao Setor Público (DCASP), do Manual de Contabilidade Aplicada ao Setor Público (MCASP), 11ª edição, aprovado pela Portaria Conjunta STN/SOF nº 26, de 18 de dezembro de 2024, Portaria Conjunta STN/SRPC nº 25, de 18 de dezembro de 2024 e Portaria STN/MF nº 2.016, de 18 de dezembro de 2024, abrangendo as Normas Brasileiras de Contabilidade Aplicadas ao Setor Público (NBCASP) do Conselho Federal de Contabilidade (CFC) e do Manual SIAFI.

Elaboradas a partir das informações constantes no Sistema Integrado de Administração Financeira do Governo Federal (SIAFI), as demonstrações consolidadas das contas da UFPR têm como principal objetivo oferecer informações úteis sobre a administração do patrimônio público, subsidiar a tomada de decisão, prestar contas dos recursos utilizados e promover a responsabilização (*accountability*) da entidade quanto aos recursos que lhe foram confiados.

Neste relatório são apresentadas as Demonstrações Contábeis de 31 de dezembro de 2025, referentes ao Órgão 26241, que abrange as seguintes Unidades Gestoras (UGs): – UFPR, 153808 – Complexo Hospital de Clínicas (CHC) e 151046 – Hospital Maternidade Victor Ferreira do Amaral (HMFVA).

As estruturas das Demonstrações Contábeis estão em conformidade com a Parte V – Demonstrações Contábeis Aplicadas ao Setor Público do MCASP 11ª Edição e têm a seguinte composição:

- Balanço Patrimonial (BP);
- Demonstração das Variações Patrimoniais (DVP);
- Balanço Orçamentário (BO);
- Balanço Financeiro (BF);
- Demonstração dos Fluxos de Caixa (DFC);
- Demonstração das Mutações do Patrimônio Líquido (DMPL).

4 Resumo dos Principais Critérios e Políticas Contábeis

A Universidade Federal do Paraná, considerando as opções e premissas do modelo PCASP (Plano de Contas Aplicado ao Setor Público), apresenta a seguir as principais práticas adotadas e em processo de adoção na elaboração das suas Demonstrações Contábeis:

(a) Moeda funcional e saldos em moedas estrangeiras

A moeda funcional utilizada é o Real. Na UFPR inexistem saldos em moeda estrangeira.

(b) Caixa e equivalentes de caixa

Incluem dinheiro em caixa, conta única, demais depósitos bancários e aplicações de liquidez imediata. As disponibilidades são mensuradas ou avaliadas pelo valor original. As aplicações de liquidez imediata são mensuradas ou avaliadas pelo valor justo, e, quando aplicável, são acrescidos dos rendimentos auferidos até a data das Demonstrações Contábeis. As atualizações apuradas são contabilizadas em contas de resultado.

(c) Créditos a curto prazo

Compreendem os direitos a receber a curto prazo relacionados, principalmente, com: (i) créditos tributários; (ii) créditos não tributários; (iii) dívida ativa; (iv) transferências concedidas por adiantamento; (v) empréstimos e financiamentos concedidos; (vi) adiantamentos diversos; e (vii) valores a compensar.

Os valores são mensurados e avaliados com base no custo histórico, acrescido de atualizações monetárias e juros, quando pós-fixados, até a data das Demonstrações Contábeis. Quando aplicável, nos casos prefixados, os valores são ajustados ao valor presente. O ajuste para perdas, calculado com base na análise dos riscos de realização dos créditos a receber, ainda não foi iniciado.

(d) Estoques

Compreendem as mercadorias para revenda (entre elas, os livros publicados pela editora universitária), os produtos acabados e os em elaboração, almoxarifado e adiantamento a fornecedores (materiais e importações em andamento).

Na entrada, esses bens são avaliados pelo custo histórico (valor de aquisição ou produção) ou pelo valor realizável líquido, dos dois o menor. O método para mensuração e

avaliação das saídas dos bens de almoxarifado é o custo médio ponderado, em conformidade com o inciso III do art.106 da Lei 4.320/1964. Estoques adquiridos por meio de transação sem contraprestação, quando aplicável, são avaliados pelo valor justo na data de aquisição. Há também a possibilidade de redução de valores do estoque, mediante as contas de ajustes para perdas ou para redução ao valor de mercado, quando o valor registrado estiver superior aos valores aplicados comercialmente.

(e) VPDs pagas antecipadamente

Compreende pagamentos de variações patrimoniais diminutivas (VPD) antecipadas, cujos benefícios ou prestação de serviço à entidade ocorrerão no curto ou longo prazo, como por exemplo o pagamento de seguros, assinaturas e anuidades, aluguéis, tributos, etc.

(f) Ativo realizável a longo prazo

Compreendem os direitos a receber a longo prazo, principalmente com: (i) créditos não tributários; (ii) dívida ativa; e (iii) estoques. Os valores são avaliados e mensurados com base no custo histórico, acrescido de atualizações monetárias e juros, quando pós-fixados, até a data das Demonstrações Contábeis. Quando aplicável, nos casos prefixados, os valores são ajustados ao valor presente.

A exceção refere-se aos estoques, que são avaliados e mensurados da seguinte forma: (i) nas entradas, pelo custo histórico (valor de aquisição ou produção/construção) ou pelo valor realizável líquido, dos dois o menor; e (ii) nas saídas, pelo custo médio ponderado, quando se tratar de bens de almoxarifado.

Outros tipos de ativos são tratados de forma específica, conforme detalhado na seção “Estoques”. Para todos os ativos mencionados neste item, quando mensuráveis, são registrados os ajustes para perdas.

(g) Imobilizado

O imobilizado é composto por bens móveis e imóveis, sendo inicialmente reconhecido com base no valor de aquisição, construção ou produção. Após esse reconhecimento inicial, o bem está sujeito à depreciação ou exaustão (quando possuir vida útil definida), à redução ao valor recuperável (*impairment*) e à reavaliação. Os gastos incorridos após a aquisição, construção ou produção são incorporados ao valor do imobilizado, desde que tais gastos atendam aos critérios de reconhecimento.

Itens como peças de reposição, equipamentos sobressalentes e equipamentos de manutenção são reconhecidos como ativo imobilizado, quando atenderem à definição de ativo imobilizado. Caso não atendam, devem ser classificados como estoques ou variações patrimoniais diminutivas do período.

Alguns ativos são agrupados com base no critério do valor conjunto, uma vez que, individualmente seriam irrelevantes do ponto de vista da mensuração – como é o caso, por exemplo, dos livros de biblioteca.

Ativos imobilizados obtidos a título gratuito (por doação) são registrados pelo valor justo na data da sua incorporação, considerando-se, para esse registro, o valor patrimonial estabelecido nos termos da doação.

Os bens do Patrimônio Cultural são àqueles conceituados pelo artigo 216 da Constituição Federal de 1988 como sendo os bens de natureza material e imaterial, tomados individualmente ou em conjunto, portadores de referência à identidade, à ação, à memória dos diferentes grupos formadores da sociedade brasileira. Exemplos incluem monumentos e prédios históricos. O reconhecimento, mensuração e evidenciação dos bens do patrimônio cultural são facultativos, tendo em vista a suspensão do prazo de implantação do procedimento contábil patrimonial desse item, em consonância com a Portaria STN nº 10.300/2022.

(h) Intangível

Os direitos que tenham por objeto bens incorpóreos, destinados à manutenção da atividade pública ou exercidos com essa finalidade, são mensurados ou avaliados inicialmente ao seu custo de aquisição ou produção, deduzido o saldo da respectiva conta de amortização acumulada (quando possuírem vida útil definida) e o montante acumulado de quaisquer perdas do valor que tenham sofrido ao longo de sua vida útil por redução ao valor recuperável (*impairment*), em processo de adoção.

(i) Depreciação, amortização ou exaustão de bens imóveis não cadastrados no SPIUnet e bens móveis

A base de cálculo da depreciação, amortização e exaustão é o valor de custo do bem, que abrange os gastos diretamente atribuíveis à sua aquisição ou construção, incluindo encargos acessórios necessários à sua entrada em operação. Na Administração Pública direta, autárquica e fundacional, aplica-se o método das quotas constantes para o cálculo da depreciação dos bens móveis e dos bens imóveis que não estejam cadastrados no SPIUnet.

Como regra geral, a depreciação dos bens imóveis não cadastrados no SPIUnet e dos bens móveis deve ser iniciada a partir do primeiro dia do mês seguinte à data da colocação do bem em utilização. Porém, quando o valor do bem adquirido e o valor da depreciação no primeiro mês forem relevantes, admite-se, em caráter de exceção, o cômputo da depreciação em fração menor que um mês. Quanto aos bens móveis, o atual sistema de gestão patrimonial da entidade está em processo de atualização para melhor evidenciação.

(j) Depreciação de bens imóveis cadastrados no SPIUnet

O valor depreciado dos bens imóveis da União, das autarquias e das fundações públicas federais é apurado mensal e automaticamente pelo sistema SPIUnet sobre o valor depreciável da aquisição, utilizando-se, para tanto, o Método da Parábola de Kuentzle, e a depreciação será iniciada no mesmo dia em que o bem for colocado em condições de uso. A vida útil será definida com base no laudo de avaliação específica ou, na sua ausência, por parâmetros predefinidos pela Secretaria de Patrimônio da União (SPU) segundo a natureza e as características dos bens imóveis. Nos casos de bens reavaliados, independentemente do fundamento, a depreciação acumulada deve ser zerada e reiniciada a partir do novo valor.

(k) Passivos circulantes e não circulantes

Os passivos são classificados como circulantes quando representarem obrigações com vencimento até doze meses após a data de encerramento das Demonstrações Contábeis ou, ainda, quando se enquadrarem em qualquer das seguintes situações: (i) a entidade não possui o direito incondicional de adiar a liquidação do passivo por um período superior a doze meses após essa data; (ii) a obrigação será liquidada no ciclo operacional normal da entidade; (iii) trata-se de passivo mantido principalmente com o propósito de ser liquidado no curto prazo; ou (iv) o passivo é exigível em até doze meses após a data das Demonstrações Contábeis. Caso não se enquadrem nessas condições, os passivos são classificados como não circulantes por representarem exigibilidades de longo prazo.

Também são registrados no passivo os valores depositados por terceiros que, embora figurem simultaneamente no ativo e no passivo financeiro, representam obrigações assumidas pela entidade. Esses valores possuem natureza compensatória e correspondem, por exemplo, a cauções em dinheiro destinadas à garantia de contratos, valores retidos para recolhimento de obrigações de terceiros, consignações a pagar, entre outros depósitos com finalidades específicas.

Os passivos são mensurados com base em valores de entrada ou saída, conforme a natureza da obrigação, utilizando-se, por exemplo, o custo histórico, o valor de mercado, o preço presumido ou o valor necessário para sua liquidação. Quando denominados em moeda estrangeira, são convertidos à taxa de câmbio vigente na data das Demonstrações Contábeis, salvo orientação específica em contrário.

As provisões (em processo de análise de reconhecimento pela entidade) são registradas pelo valor que represente a melhor estimativa do desembolso necessário para quitar a obrigação na data-base das demonstrações.

Obrigações prefixadas são ajustadas a valor presente, enquanto as pós-fixadas consideram os encargos acumulados até o encerramento do exercício. Os riscos associados ao recebimento de direitos são evidenciados em contas de ajuste, reduzidas ou anuladas conforme a reversão desses riscos.

Todos os ajustes e atualizações são reconhecidos no resultado do período. Os passivos circulantes e não circulantes são classificados em: (i) obrigações trabalhistas, previdenciárias e assistenciais; (ii) fornecedores e contas a pagar; e (iii) demais obrigações.

(I) Apuração do resultado

No modelo PCASP é possível a apuração dos seguintes resultados:

- I. Patrimonial;
- II. Orçamentário; e
- III. Financeiro.

(I.I) - Resultado patrimonial

A apuração do resultado patrimonial implica a confrontação das variações patrimoniais aumentativas (VPAs) e das variações patrimoniais diminutivas (VPDs). As VPAs são reconhecidas quando for provável que benefícios econômicos fluirão para a Instituição e quando puderem ser mensuradas confiavelmente, utilizando-se a lógica do regime de competência. A exceção aplica-se às receitas tributárias e às transferências recebidas, que, conforme previsto no modelo do PCASP, podem ser reconhecidas segundo a lógica do regime de caixa ou do regime misto (caixa modificado).

A apuração do resultado se dá pelo encerramento (confronto) entre as contas de VPAs e VPDs, em contrapartida a uma conta de apuração. Após a apuração, o resultado é transferido para conta de Superávit/Déficit do Exercício. O detalhamento do confronto entre VPAs e VPDs é apresentado na Demonstração das Variações Patrimoniais.

(I.II) - Resultado orçamentário

O regime orçamentário da Instituição segue o descrito no art. 35 da Lei nº 4.320/1964. Desse modo, pertencem ao exercício financeiro as receitas nele arrecadadas e as despesas nele legalmente empenhadas.

O resultado orçamentário representa o confronto entre as receitas orçamentárias realizadas (arrecadadas) e as despesas orçamentárias empenhadas. O Superávit/Déficit é apresentado diretamente no Balanço Orçamentário.

Importa destacar que esse resultado reflete a execução do orçamento público sob a ótica legal e financeira.

(I.III) - Resultado financeiro

O resultado financeiro corresponde à diferença entre os ingressos e os dispêndios, orçamentários e extraorçamentários, ocorridos durante o exercício, os quais impactam diretamente as disponibilidades da Instituição. Essa apuração é evidenciada no Balanço Financeiro, permitindo verificar se houve acréscimo ou redução nas disponibilidades ao final do exercício. Trata-se, portanto, de um reflexo do fluxo efetivo de recursos financeiros, independentemente do regime de competência.

(m) – Registros contábeis sob a ótica do fundamento da essência sobre a forma

Os registros contábeis das transações da entidade são efetuados considerando as relações jurídicas, econômicas e patrimoniais, prevalecendo a essência sobre a forma nos casos de conflito entre elas.

5 Demonstrações Contábeis

5.1 Balanço Patrimonial

ATIVO			NE
ESPECIFICAÇÃO	2025	2024	
ATIVO CIRCULANTE	219.880.154,00	193.027.598,72	
Caixa e Equivalentes de Caixa	171.113.244,82	154.679.343,54	NE 01
Créditos a Curto Prazo	35.895.955,54	24.932.347,92	
Créditos de Transferências a Receber	-	-	NE 02
Créditos de Transferências a Receber	-	-	
Demais Créditos e Valores	35.895.955,54	24.932.347,92	NE 02
Demais Créditos e Valores	35.895.955,54	24.932.347,92	
Investimentos e Aplicações Temporárias a Curto Prazo	-	-	
Estoques a Curto Prazo	12.188.398,93	12.854.133,45	NE 03
Ativos Não Circulantes Mantidos para Venda	-	-	
VPDs Pagas Antecipadamente a Curto Prazo	682.554,71	561.773,81	
ATIVO NÃO CIRCULANTE	1.819.757.466,07	1.927.047.565,25	
Ativo Realizável a Longo Prazo	656.996,46	1.047.758,89	NE 06
Créditos a Longo Prazo	656.996,46	1.047.758,89	
Dívida Ativa Não Tributária	487.551,11	1.030.657,24	NE 06
Dívida Ativa Não Tributária	487.551,11	1.030.657,24	
Demais Créditos e Valores	169.445,35	17.101,65	NE 06
Demais Créditos e Valores	169.445,35	17.101,65	
Estoques a Longo Prazo	-	-	
Investimentos	0,57	0,57	NE 04
Participações Permanentes	0,57	0,57	
Participações Avaliadas pelo Método de Custo	0,57	0,57	
Imobilizado	1.814.469.680,69	1.921.582.476,28	NE 04
Bens Móveis	158.233.522,74	234.224.249,85	
Bens Móveis	241.493.215,80	295.797.135,67	NE 04
(-) Depreciação/Amortização/Exaustão Acum. de Bens Móveis	-83.259.693,06	-61.572.885,82	
Bens Imóveis	1.656.236.157,95	1.687.358.226,43	NE 05
Bens Imóveis	1.658.150.202,31	1.688.278.358,64	
(-) Depr./Amortização/Exaustão Acum. de Bens Imóveis	-1.914.044,36	-920.132,21	NE 05
(-) Redução ao Valor Recuperável de Bens Imóveis	-	-	
Intangível	4.630.788,35	4.417.329,51	NE 05
Softwares	4.630.788,35	4.417.329,51	
Softwares	4.630.788,35	4.417.329,51	
Diferido	-	-	
TOTAL DO ATIVO	2.039.637.620,07	2.120.075.163,97	
PASSIVO			
ESPECIFICAÇÃO	2025	2024	
PASSIVO CIRCULANTE	539.912.233,18	533.975.669,35	
Obrigações Trab., Prev. e Assist. a Pagar a Curto Prazo	161.996.617,95	122.107.106,76	NE 07
Empréstimos e Financiamentos a Curto Prazo	-	-	
Fornecedores e Contas a Pagar a Curto Prazo	5.413.804,65	6.756.641,29	NE 08
Obrigações Fiscais a Curto Prazo	200.537,34	1.421,15	
Transferências Fiscais a Curto Prazo	3.090.403,03	3.668.383,53	NE 09
Provisões a Curto Prazo	-	-	
Demais Obrigações a Curto Prazo	369.210.870,21	401.442.116,62	NE 10
PASSIVO NÃO CIRCULANTE	2.078.995,53	5.378.995,53	
Obrigações Trab., Prev. e Assist. a Pagar a Longo Prazo	-	-	NE 11
Empréstimos e Financiamentos a Longo Prazo	-	-	
Fornecedores e Contas a Pagar a Longo Prazo	2.078.995,53	5.378.995,53	

Obrigações Fiscais a Longo Prazo	-	-	NE 12
Transferências Fiscais a Longo Prazo	-	-	
Provisões a Longo Prazo	-	-	
Demais Obrigações a Longo Prazo	-	-	
TOTAL DO PASSIVO EXIGÍVEL	541.991.228,71	539.354.664,88	
PATRIMÔNIO LÍQUIDO			NE 12
ESPECIFICAÇÃO	2025	2024	
Patrimônio Social e Capital Social	-	-	
Adiantamentos para Futuro Aumento de Capital (AFAC)	-	-	
Reservas de Capital	229.268,03	229.268,03	
Ajustes de Avaliação Patrimonial	-	-	
Reservas de Lucros	-	-	
Demais Reservas	641.117.001,10	641.117.001,10	
Resultados Acumulados	856.300.122,23	939.374.229,96	
Resultado do Exercício	-2.594.371,24	-78.116.317,67	
Resultados de Exercícios Anteriores	939.374.229,96	1.002.211.955,21	
Ajustes de Exercícios Anteriores	-80.479.736,49	15.278.592,42	
(-) Ações / Cotas em Tesouraria	-	-	
TOTAL DO PATRIMÔNIO LÍQUIDO	1.497.646.391,36	1.580.720.499,09	
TOTAL DO PASSIVO E PATRIMÔNIO LÍQUIDO	2.039.637.620,07	2.120.075.163,97	

Quadro de Ativos e Passivos Financeiros e Permanentes

ATIVO		
ESPECIFICAÇÃO	2025	2024
ATIVO FINANCEIRO	171.114.200,67	154.679.343,54
ATIVO PERMANENTE	1.868.523.419,40	1.965.395.820,43
PASSIVO		
ESPECIFICAÇÃO	2025	2024
PASSIVO FINANCEIRO	257.720.987,20	254.242.354,19
PASSIVO PERMANENTE	325.903.852,52	351.648.111,34
SALDO PATRIMONIAL	1.456.012.780,35	1.514.184.698,44

Quadro de Compensações

ATIVO			NE
ESPECIFICAÇÃO	2025	2024	NE 14
ESPECIFICAÇÃO / Saldo dos Atos Potenciais Ativos			
SALDO DOS ATOS POTENCIAIS ATIVOS	439.226.919,24	308.111.986,55	
Atos Potenciais Ativos	439.226.919,24	308.111.986,55	
Garantias e Contragarantias Recebidas	111.070.242,58	25.416.074,82	
Direitos Conveniados e Outros Instrumentos Congêneres	290.139.856,95	280.835.355,85	
Direitos Contratuais	38.016.819,71	1.860.555,88	
Outros Atos Potenciais Ativos	-	-	
TOTAL	439.226.919,24	308.111.986,55	
PASSIVO			NE 15
ESPECIFICAÇÃO	2025	2024	
ESPECIFICAÇÃO / Saldo dos Atos Potenciais Passivos			
SALDO DOS ATOS POTENCIAIS PASSIVOS	856.639.828,42	564.995.001,09	

Atos Potenciais Passivos	856.639.828,42	564.995.001,09	NE 13
Garantias e Contragarantias Concedidas	-	-	
Obrigações Conveniadas e Outros Instrumentos Congêneres	222.456.249,41	239.065.750,39	
Obrigações Contratuais	634.183.579,01	325.929.250,70	
Outros Atos Potenciais Passivos	-	-	
TOTAL	856.639.828,42	564.995.001,09	

Demonstrativo do Superávit/Déficit Financeiro Apurado no Balanço Patrimonial

DESTINAÇÃO DE RECURSOS	SUPRAVIT/DEFICIT FINANCEIRO
Recursos Não Vinculados	-85.981.180,88
Recursos Vinculados	-625.605,65
Educação	-2.203.558,19
Seguridade Social (Exceto Previdência)	-255.018,12
Previdência Social (RPPS)	-3.957.847,78
Dívida Pública	37.238,53
Fundos, Órgãos e Programas	5.753.579,91
TOTAL	-86.606.786,53

5.2 Demonstração das Variações Patrimoniais

	2025	2024	NE
VARIAÇÕES PATRIMONIAIS AUMENTATIVAS	2.914.875.053,30	2.501.474.148,06	
Impostos, Taxas e Contribuições de Melhoria	-	-	
Contribuições	-	-	
Exploração e Venda de Bens, Serviços e Direitos	13.855.471,62	20.947.085,99	NE 16
Venda de Mercadorias	366.940,69	240.627,13	
Vendas de Produtos	3.670,77	18.948,59	
Exploração de Bens, Direitos e Prestação de Serviços	13.484.860,16	20.687.510,27	
Variações Patrimoniais Aumentativas Financeiras	1.131.225,11	1.473.399,00	
Juros e Encargos de Mora	155.102,94	-	
Remuneração de Depósitos Bancários e Aplicações Financeiras	976.122,17	1.473.399,00	
Transferências e Delegações Recebidas	2.722.810.421,73	2.413.410.026,16	NE 17
Transferências Intragovernamentais	2.680.246.739,61	2.377.359.305,44	
Transferências Intergovernamentais	11.400.203,82	6.503.223,18	
Transferências das Instituições Privadas	6.341,19	-	
Outras Transferências e Delegações Recebidas	31.157.137,11	29.547.497,54	
Valorização e Ganhos c/ Ativos e Desincorporação de Passivos	173.259.501,79	52.655.187,79	NE 18
Ganhos com Incorporação de Ativos	4.613.798,41	6.456.151,25	
Ganhos com Desincorporação de Passivos	168.645.703,38	46.199.036,54	
Outras Variações Patrimoniais Aumentativas	3.818.433,05	12.988.449,12	
Diversas Variações Patrimoniais Aumentativas	3.818.433,05	12.988.449,12	
VARIAÇÕES PATRIMONIAIS DIMINUTIVAS	2.917.469.424,54	2.579.590.465,73	
Pessoal e Encargos	1.442.125.627,68	1.224.082.452,40	NE 19
Remuneração a Pessoal	1.042.687.639,33	883.917.886,14	
Encargos Patronais	321.337.138,50	270.680.484,16	
Benefícios a Pessoal	76.370.156,99	67.974.959,80	
Outras Var. Patrimoniais Diminutivas - Pessoal e Encargos	1.730.692,86	1.509.122,30	
Benefícios Previdenciários e Assistenciais	780.526.202,79	696.990.126,38	NE 20
Aposentadorias e Reformas	643.928.566,52	569.018.254,59	
Pensões	118.213.802,79	110.615.875,93	
Outros Benefícios Previdenciários e Assistenciais	18.383.833,48	17.355.995,86	
Uso de Bens, Serviços e Consumo de Capital Fixo	191.138.474,55	178.653.758,49	NE 21
Uso de Material de Consumo	8.939.459,34	11.177.647,00	

Serviços	158.551.451,93	144.726.823,40	
Depreciação, Amortização e Exaustão	23.647.563,28	22.749.288,09	
Variações Patrimoniais Diminutivas Financeiras	300.040,95	326.721,12	
Juros e Encargos de Mora	300.040,95	326.721,12	
Transferências e Delegações Concedidas	254.092.184,73	282.709.949,76	NE 22
Transferências Intragovernamentais	166.039.456,83	190.118.034,85	
Transferências Intergovernamentais	45.854.601,33	48.356.308,63	
Transferências a Instituições Privadas	167.171,14	384.214,73	
Transferências ao Exterior	76.964,40	70.021,00	
Outras Transferências e Delegações Concedidas	41.953.991,03	43.781.370,55	
Desvalorização e Perda de Ativos e Incorporação de Passivos	154.109.480,56	110.478.693,52	
Perdas com Alienação	1.656.751,32	1.282.619,25	
Perdas Involuntárias	150.619,37	131.555,46	
Incorporação de Passivos	151.052.417,50	106.258.249,96	
Desincorporação de Ativos	1.249.692,37	2.806.268,85	
Tributárias	7.228.769,39	7.318.626,71	
Impostos, Taxas e Contribuições de Melhoria	198.046,76	272.206,09	
Contribuições	7.030.722,63	7.046.420,62	
Custo - Mercadorias, Produtos Vend. e dos Serviços Prestados	-	-	
Outras Variações Patrimoniais Diminutivas	87.948.643,89	79.030.137,35	NE 23
Premiações	-	9.000,00	
Incentivos	86.393.383,92	78.439.033,77	
Diversas Variações Patrimoniais Diminutivas	1.555.259,97	582.103,58	
RESULTADO PATRIMONIAL DO PERÍODO	-2.594.371,24	-78.116.317,67	

VARIAÇÕES PATRIMONIAIS QUALITATIVAS	2025	2024
	-	-

5.3 Balanço Orçamentário

RECEITA					
RECEITAS ORÇAMENTÁRIAS	PREVISÃO INICIAL	PREVISÃO ATUALIZADA	RECEITAS REALIZADAS	SALDO	NE
RECEITAS CORRENTES	24.835.298,00	24.835.298,00	23.100.230,23	-1.735.067,77	
Receita Tributária	-	-	-	-	NE 24
Receita de Contribuições	-	-	-	-	NE 25
Receita Patrimonial	6.462.967,00	6.462.967,00	2.800.415,96	-3.662.551,04	
Explor do Patrim Imobiliár do Estad	4.944.764,00	4.944.764,00	1.830.838,44	-3.113.925,56	
Valores Mobiliários	1.518.203,00	1.518.203,00	969.577,52	-548.625,48	
Receita Agropecuária	-	-	-	-	
Receita Industrial	22.443,00	22.443,00	3.670,77	-18.772,23	
Receita de Serviços	12.839.002,00	12.839.002,00	11.236.095,41	-1.602.906,59	
Serviços Administ e Comerc Ger	12.839.002,00	12.839.002,00	11.236.095,41	-1.602.906,59	
Transferências Correntes	5.023.480,00	5.023.480,00	7.972.745,01	2.949.265,01	
Outras Receitas Correntes	487.406,00	487.406,00	1.087.303,08	599.897,08	
Multas Administrat, Contrat e Judic	487.406,00	487.406,00	661.380,49	173.974,49	
Indeniz, Restituíç e Ressarcim	-	-	424.966,74	424.966,74	
Demais Receitas Correntes	-	-	955,85	955,85	
RECEITAS DE CAPITAL	1.272.262,00	1.272.262,00	3.773.750,00	2.501.488,00	
Operações de Crédito	-	-	-	-	
Alienação de Bens	589.818,00	589.818,00	339.950,00	-249.868,00	
Alienação de Bens Móveis	589.818,00	589.818,00	339.950,00	-249.868,00	
Amortizações de Empréstimos	-	-	-	-	
Transferências de Capital	682.444,00	682.444,00	3.433.800,00	2.751.356,00	
Outras Receitas de Capital	-	-	-	-	
SUBTOTAL DAS RECEITAS	26.107.560,00	26.107.560,00	26.873.980,23	766.420,23	
REFINANCIAMENTO	-	-	-	-	
Operações de Crédito Internas	-	-	-	-	
Mobiliária	-	-	-	-	
Contratual	-	-	-	-	
Operações de Crédito Externas	-	-	-	-	
Mobiliária	-	-	-	-	
Contratual	-	-	-	-	

SUBTOTAL COM REFINANCIAMENTO	26.107.560,00	26.107.560,00	26.873.980,23	766.420,23		
DÉFICIT			2.507.624.695,42	2.507.624.695,42		
TOTAL	26.107.560,00	26.107.560,00	2.534.498.675,65	2.508.391.115,65		
CRÉDITOS ADICIONAIS ABERTOS	-	336.702.486,00	-	-336.702.486,00		
Superávit Financeiro	-	-	-	-		
Excesso de Arrecadação	-	-	-	-		
Créditos Cancelados	-	336.702.486,00	-	-		
DESPESA						
DESPESAS ORÇAMENTÁRIAS	DOTAÇÃO INICIAL	DOTAÇÃO ATUALIZADA	DESPESAS EMPENHADAS	DESPESAS LIQUIDADAS	DESPESAS PAGAS	SALDO DA DOTAÇÃO
DESPESAS CORRENTES	2.187.584.035,00	2.524.985.234,00	2.522.433.470,65	2.491.072.118,11	2.280.302.101,61	2.551.763,35
Pessoal e Encargos Sociais	1.878.372.267,00	2.201.235.237,00	2.136.303.827,15	2.136.303.827,15	1.943.553.951,14	64.931.409,85
Juros e Encargos da Dívida	-	-	-	-	-	-
Outras Despesas Correntes	309.211.768,00	323.749.997,00	386.129.643,50	354.768.290,96	336.748.150,47	-62.379.646,50
DESPESAS DE CAPITAL	12.746.538,00	12.047.825,00	12.065.205,00	4.950.984,66	4.934.888,57	-17.380,00
Investimentos	12.746.538,00	12.047.825,00	12.065.205,00	4.950.984,66	4.934.888,57	-17.380,00
Inversões Financeiras	-	-	-	-	-	-
Amortização da Dívida	-	-	-	-	-	-
RESERVA DE CONTINGÊNCIA	-	-	-	-	-	-
SUBTOTAL DAS DESPESAS	2.200.330.573,00	2.537.033.059,00	2.534.498.675,65	2.496.023.102,77	2.285.236.990,18	2.534.383,35
AMORTIZAÇÃO DA DÍVIDA / REFINANCIAMENTO	-	-	-	-	-	-
Amortização da Dívida Interna	-	-	-	-	-	-
Dívida Mobiliária	-	-	-	-	-	-
Outras Dívidas	-	-	-	-	-	-
Amortização da Dívida Externa	-	-	-	-	-	-
Dívida Mobiliária	-	-	-	-	-	-
Outras Dívidas	-	-	-	-	-	-
SUBTOTAL COM REFINANCIAMENTO	2.200.330.573,00	2.537.033.059,00	2.534.498.675,65	2.496.023.102,77	2.285.236.990,18	2.534.383,35
TOTAL	2.200.330.573,00	2.537.033.059,00	2.534.498.675,65	2.496.023.102,77	2.285.236.990,18	2.534.383,35
NE		NE 27 NE 28	NE 26			

ANEXO 1 - Demonstrativo de Execução dos Restos a Pagar Não Processados

Despesas Orçamentárias	Inscritos em Exercícios Anteriores	Inscritos em 31 de Dezembro do Exercício Anterior	Liquidados	Pagos	Cancelados	Saldo	NE
DESPESAS CORRENTES	4.971.758,08	51.868.465,41	48.267.931,96	47.940.827,15	3.662.025,16	5.237.371,18	NE 29 NE 30
Pessoal e Encargos Sociais	27.620,50	80.519,20	-	-	108.139,70	-	
Juros e Encargos da Dívida	-	-	-	-	-	-	
Outras Despesas Correntes	4.944.137,58	51.787.946,21	48.267.931,96	47.940.827,15	3.553.885,46	5.237.371,18	
DESPESAS DE CAPITAL	126.346,00	10.754.347,63	10.326.789,62	10.326.789,62	177.358,87	376.545,14	

Investimentos	126.346,00	10.754.347,63	10.326.789,62	10.326.789,62	177.358,87	376.545,14	
Inversões	-	-	-	-	-	-	
Financeiras	-	-	-	-	-	-	
Amortização da Dívida	-	-	-	-	-	-	
TOTAL	5.098.104,08	62.622.813,04	58.594.721,58	58.267.616,77	3.839.384,03	5.613.916,32	

ANEXO 2 - Demonstrativo de Execução Restos a Pagar Processados e Não Processados Liquidados

DESPESAS ORÇAMENTÁRIAS	INSCRITOS EM EXERCÍCIOS ANTERIORES	INSCRITOS EM 31 DE DEZEMBRO DO EXERCÍCIO ANTERIOR	PAGOS	CANCELADOS	SALDO	NE
DESPESAS CORRENTES	2.584.030,09	183.352.646,34	183.301.698,37	37.898,28	2.597.079,78	NE 31
Pessoal e Encargos	-	165.200.836,75	165.200.836,75	-	-	NE 32
Sociais	-	-	-	-	-	NE 33
Juros e Encargos da Dívida	-	-	-	-	-	NE 34
Outras Despesas Correntes	2.584.030,09	18.151.809,59	18.100.861,62	37.898,28	2.597.079,78	
DESPESAS DE CAPITAL	-	359.929,07	351.854,83	-	8.074,24	
Investimentos	-	359.929,07	351.854,83	-	8.074,24	

5.4 Balanço Financeiro

INGRESSOS			NE
ESPECIFICAÇÃO	2025	2024	
Receitas Orçamentárias	26.873.980,23	30.013.066,22	NE 35
Recursos Não Vinculados	955,85	-	
Recursos Vinculados	38.208.980,92	33.325.698,85	
Educação	1.144,10	9.813,88	
Seguridade Social (Exceto Previdência)	1.548.671,73	1.030.699,26	
Previdência Social (RPPS)	-	-	
Fundos, Órgãos e Programas	36.659.165,09	32.282.825,15	
Recursos Não Classificados	-	2.360,56	
(-) Deduções da Receita Orçamentária	-11.335.956,54	-3.312.632,63	
Transferências Financeiras Recebidas	2.679.048.312,53	2.377.359.305,44	NE 36
Resultantes da Execução Orçamentária	2.556.116.512,33	2.263.463.416,85	
Repasse Recebido	2.412.707.223,49	2.095.030.537,46	
Sub-repasse Recebido	143.409.288,84	168.432.879,39	
Independentes da Execução Orçamentária	122.931.800,20	113.895.888,59	
Transferências Recebidas para Pagamento de RP	58.131.899,79	57.531.299,49	
Demais Transferências Recebidas	30.253,86	-	
Movimentação de Saldos Patrimoniais	64.769.646,55	56.364.589,10	
Aporte ao RPPS	-	-	
Aporte ao RGPS	-	-	
Recebimentos Extraorçamentários	254.610.983,18	258.557.790,40	NE 37
Inscrição de Restos a Pagar Processados	210.786.112,59	183.153.433,59	
Inscrição de Restos a Pagar Não Processados	38.475.572,88	62.622.813,04	
Depósitos Restituíveis e Valores Vinculados	1.728.852,42	655.279,75	
Outros Recebimentos Extraorçamentários	3.620.445,29	12.126.264,02	
Arrecadação de Outra Unidade	2.496.781,59	12.126.264,02	
Demais Recebimentos	1.123.663,70	-	
Saldo do Exercício Anterior	154.679.343,54	163.722.965,48	
Caixa e Equivalentes de Caixa	154.679.343,54	163.722.965,48	
TOTAL	3.115.212.619,48	2.829.653.127,54	
DISPÊNDIOS			
ESPECIFICAÇÃO	2025	2024	
Despesas Orçamentárias	2.534.498.675,65	2.237.797.399,05	NE 38
Recursos Não Vinculados	1.790.377.142,44	1.523.565.999,92	
Recursos Vinculados	744.121.533,21	714.231.399,13	
Educação	1.458.973,40	36.986.983,72	

Seguridade Social (Exceto Previdência)	59.036.379,00	7.130.130,40	
Previdência Social (RPPS)	653.554.875,57	634.344.834,63	
Fundos, Órgãos e Programas	30.071.305,24	35.769.450,38	
Transferências Financeiras Concedidas	165.979.725,71	189.577.412,85	
Resultantes da Execução Orçamentária	143.436.405,24	168.562.311,90	
Repasse Concedido	3.122,81		
Sub-repasse Concedido	143.409.288,84	168.432.879,39	
Repasse Devolvido	23.993,59	129.432,51	
Independentes da Execução Orçamentária	22.543.320,47	21.015.100,95	
Transferências Concedidas para Pagamento de RP	12.180.944,27	6.400.022,14	
Movimento de Saldos Patrimoniais	10.362.376,20	14.615.078,81	
Pagamentos Extraorçamentários	243.620.973,30	247.598.972,10	NE 39
Pagamento de Restos a Pagar Processados	183.653.553,20	184.371.632,86	
Pagamento de Restos a Pagar Não Processados	58.267.616,77	62.084.827,90	
Depósitos Restituíveis e Valores Vinculados	1.699.803,33	616.189,42	
Outros Pagamentos Extraorçamentários	-	526.321,92	
Demais Pagamentos		526.321,92	
Saldo para o Exercício Seguinte	171.113.244,82	154.679.343,54	NE 40
Caixa e Equivalentes de Caixa	171.113.244,82	154.679.343,54	
TOTAL	3.115.212.619,48	2.829.653.127,54	

5.5 Demonstração dos Fluxos de Caixa

	2025	2024	NE
FLUXOS DE CAIXA DAS ATIVIDADES OPERACIONAIS	28.488.275,13	10.308.504,41	
INGRESSOS OPERACIONAIS	2.710.931.640,47	2.419.959.549,43	NE 41
Receita Tributária	-	-	
Receita de Contribuições	-	-	
Receita Patrimonial	2.800.415,96	4.729.263,74	
Receita Agropecuária	-	-	
Receita Industrial	3.670,77	18.948,59	
Receita de Serviços	11.236.095,41	16.198.873,66	
Remuneração das Disponibilidades	-	1.506.205,95	
Outras Receitas Derivadas e Originárias	1.087.303,08	862.185,10	
Transferências Recebidas	11.406.545,01	6.503.223,18	
Intergovernamentais Recebidas	11.400.203,82	6.503.223,18	
Dos Estados e/ou Distrito Federal	11.400.203,82	6.503.223,18	
Dos Municípios	-	-	
Intragovernamentais Recebidas	-	-	
Outras Transferências Recebidas	6.341,19	-	
Outros Ingressos Operacionais	2.684.397.610,24	2.390.140.849,21	
Ingressos Extraorçamentários	1.728.852,42	655.279,75	
Transferências Financeiras Recebidas	2.679.048.312,53	2.377.359.305,44	
Arrecadação de Outra Unidade	2.496.781,59	12.126.264,02	
Demais Recebimentos	1.123.663,70	-	
DESEMBOLSOS OPERACIONAIS	-2.682.443.365,34	-2.409.651.045,02	NE 42
Pessoal e Demais Despesas	-2.200.297.848,70	-1.923.007.267,41	
Legislativo	-	-	
Judiciário	-4.952,26	-10.323,16	
Essencial à Justiça	-869,02	-	
Administração	-10.791,76	-795.613,31	
Defesa Nacional	-	-	
Segurança Pública	-	-	
Relações Exteriores	-	-26.400,00	
Assistência Social	-	-	
Previdência Social	-752.037.001,71	-682.290.882,07	
Saúde	-580.000,00	-5.575.126,04	
Trabalho	-	-	
Educação	-1.438.165.878,39	-1.220.690.227,73	
Cultura	-923.936,24	-1.598.963,05	
Direitos da Cidadania	-1.176.400,00	-1.250.000,00	

Urbanismo	-	-	
Habitação	-	-	
Saneamento	-	-	
Gestão Ambiental	-532.000,00	-2.143,07	
Ciência e Tecnologia	-353.553,84	-	
Agricultura	-189.942,50	-254.000,00	
Organização Agrária	-6.141.704,98	-10.302.750,98	
Indústria	-	-	
Desporto e Lazer	-	-	
Encargos Especiais	-180.818,00	-210.838,00	
Juros e Encargos da Dívida	-	-	
Transferências Concedidas	-314.465.987,60	-295.923.853,42	
Intergovernamentais Concedidas	-	-	
A Estados e/ou Distrito Federal	-	-	
A Municípios	-	-	
Intragovernamentais Concedidas	-293.792.962,50	-273.850.375,23	
Outras Transferências Concedidas	-20.673.025,10	-22.073.478,19	
Outros Desembolsos Operacionais	-167.679.529,04	-190.719.924,19	
Dispêndios Extraorçamentários	-1.699.803,33	-616.189,42	
Transferências Financeiras Concedidas	-165.979.725,71	-189.577.412,85	
Demais Pagamentos	-	-526.321,92	
FLUXOS DE CAIXA DAS ATIVIDADES DE INVESTIMENTO	-12.054.373,85	-19.352.126,35	
INGRESSOS DE INVESTIMENTO	339.950,00	194.366,00	
Alienação de Bens	339.950,00	194.366,00	
DESEMBOLSOS DE INVESTIMENTO	-12.394.323,85	-19.546.492,35	
Aquisição de Ativo Não Circulante	-12.293.972,89	-19.332.339,27	
Concessão de Empréstimos e Financiamentos	-	-	
Outros Desembolsos de Investimentos	-100.350,96	-214.153,08	
FLUXOS DE CAIXA DAS ATIVIDADES DE FINANCIAMENTO	-	-	
INGRESSOS DE FINANCIAMENTO	-	-	
Operações de Crédito	-	-	
Transferências de Capital Recebidas	-	-	
Outros Ingressos de Financiamento	-	-	
DESEMBOLSOS DE FINANCIAMENTO	-	-	
Amortização / Refinanciamento da Dívida	-	-	
Outros Desembolsos de Financiamento	-	-	
GERAÇÃO LÍQUIDA DE CAIXA E EQUIVALENTES DE CAIXA	16.433.901,28	-9.043.621,94	NE 43
CAIXA E EQUIVALENTES DE CAIXA INICIAL	154.679.343,54	163.722.965,48	NE 44
CAIXA E EQUIVALENTE DE CAIXA FINAL	171.113.244,82	154.679.343,54	

5.6 Demonstração das Mutações do Patrimônio Líquido

Especificação	Reserva de Capital	Demais Reservas	Resultados Acumulados	Total	NE
Saldo Inicial do Exercício 2024	229.268,03	641.127.767,19	1.001.130.797,44	1.642.487.832,66	NE 45
Variação Cambial	-	-	-	-	
Ajustes de Exercícios Anteriores	-	-	15.278.592,42	15.278.592,42	
Aumento/Redução de Capital	-	-	-	-	
Resgate/Reemissão de Ações e Cotas	-	-	-	-	
Const./Realiz. da Reserva de Reavaliação de Ativos	-	-10.766,09	1.081.157,77	1.070.391,68	
Ajuste de Avaliação Patrimonial	-	-	-	-	
Resultado do Exercício	-	-	-78.116.317,67	-78.116.317,67	
Constituição/Reversão de Reservas	-	-	-	-	
Dividendos/Juros sobre Capital Próprio	-	-	-	-	
Provisão Tributária - IR/CS s/ Res. de Reavaliação	-	-	-	-	
Saldos de Fusão, Cisão e Incorporação	-	-	-	-	
Adiantamento para Futuro Aumento de Capital	-	-	-	-	
Saldo Final do Exercício 2024	229.268,03	641.117.001,10	939.374.229,96	1.580.720.499,09	

Especificação	Reserva de Capital	Demais Reservas	Resultados Acumulados	Total	NE
Saldo Inicial do Exercício 2025	229.268,03	641.117.001,10	939.374.229,96	1.580.720.499,09	
Variação Cambial	-	-	-	-	NE 45
Ajustes de Exercícios Anteriores	-	-	-80.479.736,49	-80.479.736,49	
Aumento/Redução de Capital	-	-	-	-	
Resgate/Reemissão de Ações e Cotas	-	-	-	-	
Const./Realiz. da Reserva de Reavaliação de Ativos	-	-	-	-	
Ajuste de Avaliação Patrimonial	-	-	-	-	
Resultado do Exercício	-	-	-2.594.371,24	-2.594.371,24	
Constituição/Reversão de Reservas	-	-	-	-	
Dividendos/Juros sobre Capital Próprio	-	-	-	-	
Provisão Tributária - IR/CS s/ Res. de Reavaliação	-	-	-	-	
Saldos de Fusão, Cisão e Incorporação	-	-	-	-	
Adiantamento para Futuro Aumento de Capital	-	-	-	-	
Saldo Final do Exercício 2025	229.268,03	641.117.001,10	856.300.122,23	1.497.646.391,36	

6. Notas Explicativas às Demonstrações Contábeis

A seguir, são detalhados os principais itens dos demonstrativos contábeis. Nas tabelas apresentadas nas Notas Explicativas, pode haver ocorrências de divergências entre a soma das parcelas e o respectivo total em função de arredondamentos.

6.1 Notas Explicativas ao Balanço Patrimonial

O Balanço Patrimonial é a demonstração contábil que evidencia, qualitativa e quantitativamente, a situação patrimonial da entidade pública por meio de contas representativas do patrimônio público, bem como os atos potenciais, que são registrados em contas de compensação (natureza de informação de controle).

Nota 01 - Caixa e Equivalentes de Caixa

Incluem-se neste subgrupo os recursos financeiros mantidos em conta única, demais depósitos bancários e aplicações de liquidez imediata. A conta única, derivada do princípio da unidade de tesouraria (conforme os artigos 1º e 2º do Decreto nº 93.872/1986), é mantida no Banco Central do Brasil (BACEN) e concentra todas as disponibilidades financeiras da União, abrangendo também os fundos, as fundações, as autarquias e as empresas estatais dependentes.

No Balanço Patrimonial encerrado em 31 de dezembro de 2025, este subgrupo apresentou saldo de R\$ 171.113.244,82, distribuído conforme segue.

Tabela 1: Caixa e Equivalentes de Caixa

Em Reais – R\$				
Caixa e Equivalentes em Moeda Nacional	2025	2024	A.H.	A.V.
CTU - Recursos da Conta Única Aplicados	11.321.897,70	11.026.776,77	2,68%	6,62%
Demais Contas - Caixa Econômica Federal	239.580,58	176.447,37	35,78%	0,14%
Limite de Saque com Vinc. de Pgto - OFSS	18.431.552,89	19.889.189,36	-7,33%	10,77%
Lim de Saque c/Vinc. Pagto Ordem Pagto - OFSS	141.120.213,65	123.586.930,04	14,19%	82,47%
Total	171.113.244,82	154.679.343,54	10,62%	100%

Fonte: Tesouro Gerencial (2026)

A conta Limite de Saque com Vinculação de Pagamento – Ordem de Pagamento (OFSS) representa o maior saldo do subgrupo, com uma participação de 82,47%, totalizando R\$ 141.120.213,65. Esses recursos são repassados pela Setorial Financeira do MEC e são destinados à folha de pagamento. No entanto, já se encontram comprometidos, por se

tratarem de valores transitórios, relativos a ordens de pagamento posteriormente compensadas.

Já a conta Limite de Saque com Vinculação de Pagamento – OFSS apresentou decréscimo de 7,33% em relação ao exercício anterior. Essa conta registra os repasses financeiros recebidos pela UFPR para o financiamento de despesas de custeio.

Nota 02 - Demais Créditos e Valores a Curto Prazo

Neste subgrupo, estão incluídos os adiantamentos e créditos de curto prazo, dos quais se destacam aqueles relacionados a danos ao patrimônio, que representam 19,94% do total desses créditos.

Tabela 2: Demais Créditos e Valores a Curto Prazo

				Em Reais – R\$
Demais Créditos e Valores a Curto Prazo	2025	2024	A.H.	A.V.
Adiantamentos Concedidos	27.260.246,78	17.015.095,51	60,21%	75,94%
Créditos por Dano ao Patrimônio	7.156.724,03	7.198.427,20	-0,58%	19,94%
Outros Cred a Rec e Val a Curto Prazo	1.478.984,73	718.825,21	105,75%	4,12%
Total	35.895.955,54	24.932.347,92	43,97%	100,00%

Fonte: Tesouro Gerencial (2026)

O item de maior relevância nesse subgrupo de contas se refere aos adiantamentos concedidos a pessoal, que representam 75,94% de seu total. Essa conta registra os adiantamentos de férias, 13º salário e pagamentos antecipados de salário dos servidores.

Nota 03 – Estoques

Os estoques representam 7,12% do Ativo Circulante e apresentaram redução de 5,18% em relação ao exercício anterior. São compostos por materiais de consumo, utilizados nas atividades finalísticas e administrativas da Universidade, e por livros da Editora da UFPR, tanto de produção própria quanto recebidos de terceiros em regime de consignação, destinados à revenda.

Tabela 3: Estoques

				Em Reais – R\$
Estoques	2025	2024	A.H.	A.V.
Mercadorias para Venda ou Revenda	4.844.651,00	5.168.202,92	-0,26%	39,75%
Mercadorias, Armazéns de Terceiros para Revenda	158.248,84	158.480,63	-0,15%	1,30%
Material de Consumo	7.130.897,92	7.339.600,62	-2,84%	58,51%
Importações em Andamento - Estoques	54.601,17	187.849,28	-70,93%	0,45%
Total	12.188.398,93	12.854.133,45	-5,18%	100%

Fonte: Tesouro Gerencial (2026)

Atualmente, a Universidade Federal do Paraná conta com 43 almoxarifados. O controle dos estoques das Unidades Orçamentárias é realizado pelas respectivas unidades, com registro das movimentações de entrada e saída de materiais no Sistema de Informação para o Ensino (SIE) – Módulo Materiais.

O acompanhamento dos saldos é feito mensalmente por meio do Relatório de Movimentação Mensal de Almoxarifado (RMA), que consiste em inventário físico dos materiais em estoque. Essa rotina se justifica pela ausência de integração entre o SIE e o Sistema Integrado de Administração Financeira do Governo Federal (SIAFI).

Cada almoxarife encaminha mensalmente, por processo eletrônico, os relatórios extraídos do SIE à Seção de Acompanhamento Patrimonial (SAP) da Coordenadoria de Contabilidade, responsável pela conciliação das informações e pelos lançamentos no SIAFI.

A incorporação ao SIAFI dos materiais adquiridos por meio de processos de compra ocorre na fase de liquidação da despesa, cabendo à SAP o registro das baixas e das demais formas de ingresso de estoques, como doações e produção própria.

A gestão centralizada dos processos de compra e distribuição de materiais de uso comum é de responsabilidade da Unidade de Suprimentos (USUP), vinculada à Superintendência de Logística. Compete ainda à USUP a formulação de normativas gerais para a gestão de estoques de materiais de consumo e produtos controlados, além do suporte técnico às unidades quanto ao uso do sistema de controle.

Com o objetivo de modernizar a gestão de estoques, está em andamento a implantação do Sistema Integrado de Administração de Serviços (SIADS), que permitirá a integração direta com o SIAFI, eliminando a necessidade de lançamentos manuais. A implementação encontra-se em fase de migração de dados das Unidades Organizacionais (UORGs) para o sistema, com conclusão prevista para 2026. O processo de migração está vinculado ao Processo SEI nº 23075.031865/2020-00.

Além disso, a UFPR instituiu uma comissão para analisar a viabilidade de adesão ao Almoxarifado Virtual Nacional (AVN), serviço informatizado de logística disponibilizado pelo Governo Federal. O AVN tem como objetivo fornecer materiais de consumo administrativo – como materiais de escritório e suprimentos de informática – aos órgãos e entidades da Administração Pública Federal, buscando otimizar os processos de aquisição e distribuição, reduzir custos e minimizar a burocracia. A adesão ao AVN poderá, ainda, reduzir significativamente ou até eliminar a necessidade de manutenção de estoques físicos na Instituição, promovendo o uso mais eficiente de recursos e espaços.

Nota 04 - Imobilizado

O imobilizado da Universidade Federal do Paraná é composto por bens móveis e imóveis, reconhecidos inicialmente pelo valor de aquisição, construção ou produção. Após esse reconhecimento, os bens ficam sujeitos à depreciação, à redução ao valor recuperável e, quando aplicável, à reavaliação.

Na UFPR, o controle patrimonial dos bens é centralizado na Unidade de Patrimônio (UPAT) da Superintendência de Logística (SULOG). Após o recebimento do bem, um processo eletrônico contendo a nota fiscal é encaminhado à Seção de Cadastro de Bens, vinculada à UPAT, responsável por registrá-lo no sistema interno de patrimônio da Instituição (SAP-Web), conforme sua origem — aquisição, doação ou tombamento.

As aquisições seguem os dispositivos legais aplicáveis às compras no setor público e sua incorporação ocorre no momento da liquidação da despesa. No caso das doações, estas podem ser provenientes de instituições públicas ou entes privados, devendo estar acompanhadas de documentação comprobatória. Destaca-se que a maior parte das doações de bens imobilizados tem origem em transferências realizadas pela Fundação da Universidade Federal do Paraná (FUNPAR), no âmbito de convênios ou contratos firmados com a Universidade.

As incorporações por tombamento referem-se a bens que, por algum impedimento justificado em processo, não foram incorporados oportunamente. Perdas, quebras, furtos, doações e óbitos (no caso de semoventes) também são registrados pela UPAT, mediante solicitação formal por processo eletrônico de baixa patrimonial.

Periodicamente, a Instituição realiza leilões para alienação de bens inservíveis, recolhidos ao depósito por não atenderem mais às necessidades dos usuários. Todo o processo é conduzido por uma comissão designada, que, sob demanda da UPAT, elabora a relação dos itens a serem leiloados. As baixas correspondentes são registradas no sistema SAP-Web pela própria Unidade de Patrimônio.

Como o SAP-Web não se comunica com o Sistema Integrado de Administração Financeira do Governo Federal (SIAFI), a UPAT encaminha, diariamente, os processos de doações, tombamentos e baixas para lançamento contábil no SIAFI. Mensalmente, também é encaminhado o Relatório de Movimentação de Bens e Depreciação (RMB), contendo planilhas extraídas do SAP-Web com as incorporações, baixas, parcelas de depreciação por subgrupo de bens móveis e os saldos atualizados dos bens tangíveis e intangíveis não localizados no período para fins de regularização no SIAFI.

Também fazem parte das movimentações patrimoniais os bens cedidos ao Complexo Hospital de Clínicas da UFPR (CHC-UFPR), cujas transferências são realizadas intra-SIAFI. Contudo, a gestão desses bens tem sido operacionalizada, atualmente, pela Empresa Brasileira de Serviços Hospitalares (EBSERH).

Ressalta-se que está prevista para 2026 a implantação do SIADS na UFPR para o módulo Patrimônio, após a realização do inventário de 2025. Com isso, espera-se que os lançamentos patrimoniais sejam feitos automaticamente no SIAFI, promovendo maior integração e confiabilidade das informações contábeis. Na tabela a seguir é apresentada a composição do Imobilizado em 31/012/2025 e em 31/12/2024.

Tabela 4: Imobilizado

		Em Reais – R\$		
Imobilizado		2025	2024	A.H.
Bens Móveis		158.233.522,74	234.224.249,85	-36,54%
	(+) Valor Bruto Contábil	241.493.215,80	295.797.135,67	-18,36%
	(-) Depreciação/Amortização/Exaustão Acum. de Bens Móveis	83.259.693,06	61.572.885,82	-35,22%
Bens Imóveis		1.656.236.157,95	1.687.358.226,43	-1,84%
	(+) Valor Bruto Contábil	1.658.150.202,31	1.688.278.358,64	-1,78%
	(-) Depreciação/Amortização/Exaustão Acum. de Bens Imóveis	-1.914.044,36	-920.132,21	-108,02%
Total		1.814.469.680,69	1.921.582.476,28	-5,57%

Fonte: Tesouro Gerencial (2026)

Bens Móveis

Os Bens Móveis correspondem, ao o final de 2025, a 7,76% do total do Ativo e apresentam uma redução 156,99%, em relação a 2024, totalizando R\$ 158.233,522,74. Essa redução de saldo corresponde, principalmente, a um ajuste nas contas de bens móveis, solicitado pela SULOG, com base em conciliação realizada no Inventário UFPR 2025. Esse ajuste foi aprovado pelo COPLAD, conforme parecer SEI 8435825, Processo 23075.032576/2025-24, aberto pela COGES/UPAT, e registrado contabilmente em dezembro 2025.

As contas mais afetadas pelo mencionado ajuste são: Máquinas, Aparelhos, Equipamentos e Ferramentas (R\$ 35.523.107,37), Bens de Informática (R\$ 31.236.007,57), Móveis e Utensílio (R\$ 9.075.542,43) e Material Cultural, Educacional e de Comunicação, que teve seu saldo baixado em R\$ 3.972.280,33.

Tabela 5: Bens Móveis

			Em Reais – R\$
Bens Móveis	2025	2024	A.H.
Máquinas, Aparelhos, Equipamentos e Ferramentas	133.745.932,15	149.962.648,28	-10,81%
Bens de Informática	25.255.756,06	51.736.504,00	-51,18%
Móveis e Utensílios	20.278.517,67	27.183.658,22	-25,40%
Mater Cultural, Educacional e de Comunicação	10.991.098,34	13.714.474,55	-19,86%
Veículos	15.870.121,34	15.314.109,19	3,63%
Bens Móveis em Andamento	591.805,62	1.286.430,84	-54,00%
Bens Móveis em Almoarifado	5.595,00	-	100,00%
Semoventes	140.753,94	243.988,90	-42,31%
Demais Bens Móveis	3.4613.635,68	36.355.321,69	-4,79%
(-) Depreciação Acumulada - Bens Móveis	-83.259.693,06	-61.572.885,82	35,22%
Total	158.233.522,74	234.224.249,85	-156,99%

Fonte: Tesouro Gerencial (2026)

Nesse subgrupo, também são contabilizados os semoventes. Com vistas à normatização da gestão patrimonial desses bens, o Conselho de Planejamento e Administração da UFPR (COPLAD) aprovou a Resolução nº 12/2022, que estabelece normas e procedimentos para sua gestão (documento SEI nº 4453945). A referida norma trata da classificação dos bens como permanentes ou de consumo, bem como dos procedimentos para sua incorporação, controle e baixa.

Desde então, as unidades da UFPR que possuem semoventes não destinados à reprodução permanente, ou que permanecem em laboratórios/biotérios por menos de dois anos, passaram a classificá-los como produção excedente decorrente de atividades de ensino, pesquisa e extensão, incorporando-os aos almoxarifados como material de consumo.

Por outro lado, os semoventes de natureza permanente, como matrizes reprodutoras que permanecem por mais de dois anos em laboratórios ou biotérios, foram incorporados ao acervo patrimonial da Universidade.

Visando a adequação dos valores contábeis dos bens permanentes, a Pró-Reitoria de Orçamento e Administração (PROAD) abriu processo licitatório para a contratação de empresa especializada em reavaliação patrimonial, dada a complexidade da tarefa e o volume significativo de bens a serem analisados. Como resultado do Pregão Eletrônico nº 95/2020, foi concluída a prestação de serviços de avaliação de bens móveis, inventário patrimonial e demais atividades correlatas, no âmbito do processo SEI nº 23075.030461/2020-91, conduzido pela empresa Outdoc Soluções em Gestão e Tecnologia EIRELI.

Com relação aos bens móveis não localizados, foi implementado, em 2024, um Plano de Ação voltado à localização e regularização de 8.873 itens patrimoniais referentes aos anos

de 2019, 2022, 2023 e 2024. Para cada servidor que possuía bens não inventariados ou não localizados em sua carga patrimonial, foi aberto processo individual, possibilitando a regularização por meio da localização, reposição ou ressarcimento do valor do bem. Na ausência de providências, a Comissão de Gestão Patrimonial determinou a abertura de sindicância junto aos responsáveis pelos setores de origem dos bens.

Destaca-se que, em 2025, já foram localizados 7.370 bens patrimoniais (tombos), o que representa 83,06% do total listado no plano de ação dos anos mencionados. Acrescenta-se ainda que o Plano de Ação 2025 soma um total de 1.263 tombos a serem localizados.

A adoção desse procedimento – abertura de processos administrativos para regularização de bens não inventariados ou não localizados no exercício anterior – passou a integrar a rotina da Unidade de Patrimônio, conforme respaldo previsto no art. 5º, inciso V, da Resolução nº 20/2021-COPLAD.

Por fim, ressalta-se que, em outubro de 2022, os bens do Hospital Vitor Ferreira do Amaral foram transferidos para a Unidade Gestora do Hospital de Clínicas da UFPR, por meio do processo SEI nº 23759.038685/2022-13, em razão da posterior migração desses bens para a Unidade Gestora da EBSEH – Empresa Brasileira de Serviços Hospitalares, em conformidade com a nova estrutura de gestão do Complexo Hospital de Clínicas.

Depreciação, Amortização e Exaustão Acumuladas de Bens Móveis

Ao final de 2025, a Depreciação Acumulada apresentou aumento de 35,22% em relação ao encerramento do exercício anterior (dezembro de 2024). Esse acréscimo, além do crescimento cumulativo natural, decorre da regularização do saldo da depreciação acumulada de bens móveis, realizada após a conciliação com o Inventário de 2025, no âmbito do processo nº 23075.032576/2025-24, conduzido pela COGES/UPAT.

A metodologia de cálculo da depreciação utilizada no RMB - Relatório de Movimentação de Bens Móveis está sendo revista e é objeto de restrição contábil. Aguarda-se a implantação do sistema estruturante SIADS para a sua correta evidenciação.

Bens Imóveis

Os Bens Imóveis da UFPR, em 31/12/2025, totalizavam R\$ 1.656.236.157,95 (valores líquidos) e estão distribuídos em várias contas contábeis, conforme demonstrado na tabela a seguir.

Tabela 6: Bens Imóveis

Bens Imóveis	2025	2024	Em Reais – R\$	
			A.H.	A.V.
Bens de Uso Especial	1.579.428.418,00	1.609.935.859,14	-1,89%	95,25%
Bens Imóveis em Andamento	78.668.674,25	78.289.389,44	0,48%	4,74%
Instalações	53.110,06	53.110,06	-	0,00%
Subtotal	1.658.150.202,31	1.688.278.358,64	-1,78%	100%
(-) Depreciação Acumulada - Bens Imóveis	1.914.044,36	920.132,21	108,02%	-
Total	1.656.236.157,95	1.687.358.226,43	-0,18%	-

Fonte: Tesouro Gerencial (2026)

De acordo com a tabela anterior, os bens de uso especial (valores brutos) correspondem a 95,25% de todos os bens imóveis reconhecidos contabilmente no Balanço Patrimonial da Universidade Federal do Paraná, perfazendo o montante de R\$ 1.579.428.418,00 em 31/12/2025.

Pelo processo SEI nº 23075.030395/2020-59, reiterado pelo processo SEI nº 23075.035203/2023-43, solicita-se à Superintendência de Infraestrutura – SUINFRA, hoje PROPLAD, que, a cada alteração nas áreas sob responsabilidade da UFPR, haja emissão de laudo de reavaliação e que este seja remetido à Unidade de Patrimônio para registro no Sistema de Gerenciamento dos Imóveis de Uso Especial da União da Secretaria do Patrimônio da União, visando cumprir o estabelecido na Portaria Conjunta STN/SPU nº 10, de 04 de julho de 2023.

Além disso, existe demanda de reavaliação de bens imóveis tramitando através do processo SEI nº 23075.072154/2022-49. Por outro lado, o processo SEI nº 23075.069390/2022-88, encaminhado à PROPLAD, trata dos procedimentos que os responsáveis pelo controle da infraestrutura no âmbito da UFPR (obras, reformas, ampliação ou redução) devem seguir para garantir a atualização das informações dos imóveis pertencentes à Universidade no Sistema SPIUnet.

Tabela 7: Bens de Uso Especial

Bens de Uso Especial	2025	2024	Em Reais – R\$	
			A.H.	A.V.
Imóveis Residenciais/Comerciais	12.427.772,24	12.427.772,24	-	0,79%
Edifícios	99.063.625,50	132.763.066,64	-23,39%	6,27%
Terrenos/Glebas	7.562.610,55	7.562.610,55	-	0,48%
Armazéns/Galpões	27.725.579,50	27.725.579,50	-	1,76%
Imóveis de Uso Educacional	1.175.315.446,38	1.172.123.446,38	0,27%	74,41%
Fazendas, Parques e Reservas	80.936.563,64	80.936.563,64	-	5,12%
Laboratórios/Observatórios	3.800.299,25	3.800.299,25	-	0,24%
Hospitais	145.469.138,61	145.469.138,61	-	9,21%
Complexos/Fábricas/Usinas	27.127.382,33	27.127.382,33	-	1,72%
Subtotal	1.579.428.418,00	1.609.935.859,14	-1,89%	100%
*Deprec Acumulada - Bens Imóveis	-1.914.044,36	-920.132,21	82%	-
Total	1.577.514.373,64	1.609.015.726,93	-0,19%	-

Fonte: Tesouro Gerencial (2026)

Em 2019, a então SUINFRA contratou a empresa Consul Patrimonial Ltda. para reavaliar os bens imóveis da Universidade Federal do Paraná, conforme consta nos processos SEI nº 23075.074272/2019-96 e 23075.030395/2020-59. Foram confeccionados laudos para registro no SPIUNet de valores atualizados dos seguintes imóveis: Palácio dos Estudantes, Unidade de Piraquara, PROGEPE, Centro de Visão, Setor de Saúde, Maternidade do Hospital de Clínicas, Prédio Central do Hospital de Clínicas, Seminário Palotina, Departamento de Artes, Juvevê, Toledo Biopark, Edifício Munhoz de Mello, Terreno Santa Quitéria, Imóvel Padre Camargo, Campus Botânico e Campus Cabral.

Porém, as reavaliações somente serão registradas no Sistema SPIUNet quando houver laudos para os demais imóveis pendentes de reavaliação, considerando-se que, segundo o MCASP, é necessário que toda a classe de contas do ativo imobilizado à qual pertence o ativo seja reavaliada, evitando-se a reavaliação seletiva de ativos e a divulgação de montantes nas demonstrações contábeis que sejam uma combinação de valores em datas diferentes.

Em face de trabalhos de auditoria no Ministério da Educação (MEC) a Controladoria Geral da União (CGU) orientou medidas de saneamento imediatas relacionadas à reavaliação de valores de alguns imóveis, visando trazer as informações para o mais próximo dos valores justos, aplicando-se assim, o fator de correção pelo IPCA acumulado para alguns imóveis cuja avaliação encontrava-se expirada, processo SEI nº 23075.072154/2022-49. Tais registros constaram no sistema SPIUNet, porém, devem estar sujeitos à validação por laudo técnico elaborado por perito, entidade especializada ou comissão de servidores a fim de que se registrem dados fidedignos.

Depreciação, Amortização e Exaustão Acumuladas

A metodologia utilizada para o cálculo da depreciação pelo SPIUNet é o Método da Parábola de Kuentzle, conforme relatado no Resumo dos Principais Critérios e Políticas Contábeis, item ‘Depreciação de bens imóveis cadastrados no SPIUNet’. A lógica utilizada no SPIUNet é de estoque, o que pode ocasionar variação dos valores apurados, em especial da depreciação, pois quaisquer alterações nos parâmetros utilizados no cálculo podem implicar novos valores para depreciação de acordo com a metodologia adotada.

Nota 05 – Intangível

O Ativo Intangível da Universidade Federal do Paraná, em 31/12/2025, totalizou R\$ 4.587.463,28, distribuído conforme detalhado na tabela a seguir.

Tabela 8: Intangível

Intangível	Em Reais – R\$			
	2025	2024	A.H.	A.V.
Softwares com Vida Útil Definida	464.459,17	485.968,63	-4,43%	10,03%
Softwares com Vida Útil Indefinida	4.164.934,78	3.930.099,88	5,98%	89,94%
Softwares Não Localizados	1.394,40	1.261,00	10,67%	0,03%
Total	4.630.788,34	4.417.329,51	3,85%	100%

Fonte: Tesouro Gerencial (2026)

Ao final de 2025, verificou-se que os *softwares* com vida útil indefinida correspondem a 89,94% do total dos *softwares* registrados, com aumento de 5,98% quando comparado ao saldo da conta no exercício anterior. O valor pertinente aos *Softwares* Não Localizados teve um crescimento significativo e diz respeito a 4 *softwares* que não puderam ser rastreados no período, seja porque estavam vinculados a algum equipamento ou processo não localizado pela UPAT.

Com o objetivo de padronizar a classificação e o cadastro de *softwares*, a Coordenadoria de Contabilidade reuniu-se com a Agência de Tecnologia e Comunicação (AGTIC) para definir uma nova categorização por finalidade — administrativa ou acadêmica. A proposta de reformulação ainda aguarda aprovação pela Unidade de Patrimônio, responsável por ajustar o sistema interno de controle de bens, de modo a viabilizar a conciliação entre os registros internos da unidade e os registros contábeis no SIAFI.

Com relação às Marcas e Patentes da Universidade, os registros das taxas junto ao Instituto Nacional da Propriedade Industrial (INPI) são, atualmente, contabilizados como despesa. O assunto foi retomado por meio do processo SEI nº 23075.035739/2022-88, mas ainda não foi encontrada uma maneira viável para valoração e reconhecimento desses bens de maneira fidedigna.

Amortização Acumulada de Softwares

A amortização dos bens intangíveis ainda não foi iniciada. Para que o cálculo seja fidedigno, é indispensável, primeiramente, realizar um inventário dos *softwares* em uso na Universidade, bem como o levantamento da vida útil remanescente de cada item. Complementarmente, informa-se que está em tramitação o processo SEI nº 23075.025475/2018-78, que traz orientações acerca do cálculo da amortização. Entende-se, ainda, que a implantação do Sistema Estruturante SIADS contribuirá para a adequada evidenciação contábil da amortização.

A Coordenadoria de Contabilidade está em tratativas com as unidades responsáveis pelos ativos intangíveis — como *softwares*, marcas e patentes — com o objetivo de alinhar os

fluxos de aquisição desses bens. Como resultado inicial, foi implantado um formulário específico para a aquisição de *softwares*, o qual passa por tramitação junto à Agência de Tecnologia da Informação e Comunicação (AGTIC) e à Unidade de Patrimônio (UPAT/SULOG), possibilitando maior controle sobre os bens adquiridos pela Universidade.

Destaca-se, ainda, que o processo SEI nº 23075.009212/2020-36 padronizou os procedimentos para aquisição e baixa de intangíveis classificados como *software*, prevendo que as novas aquisições já incluam a definição da vida útil do ativo — informação essencial para o cálculo da amortização.

No que se refere a marcas e patentes, foi realizada uma reunião com a Agência de Inovação da então Superintendência de Parcerias e Inovações (atualmente Superintendência de Parcerias e Relações Institucionais), com participação do então Departamento de Contabilidade e Finanças (atualmente CCont), da Procuradoria Federal e da Auditoria Interna. Na ocasião, foi apresentada a normativa referente ao reconhecimento das marcas e patentes controladas pela Agência de Inovação, bem como as problemáticas relacionadas à sua valoração. Esse tema está registrado no processo SEI nº 23075.035739/2022-88.

Redução ao Valor Recuperável de *Softwares*

Ainda não se estabeleceu uma metodologia de *impairment* que seja considerada adequada para aplicação junto à unidade responsável pelo controle dos *softwares*.

Nota 06 - Créditos a Receber a Longo Prazo

Com o objetivo de atender à legislação vigente e ao solicitado pela Setorial Contábil, por meio do Comunica nº 2025/3836325, quanto à evidenciação de todos os créditos a receber desta Autarquia, foram adotados os seguintes procedimentos:

- Procedeu-se ao reconhecimento contábil dos créditos a receber de natureza não tributária. Ressalta-se que, anteriormente, esse procedimento não integrava a rotina da Coordenadoria de Contabilidade, tendo sido necessária a realização de busca ativa dos processos relacionados à aplicação de multas a fornecedores por descumprimento contratual. Para tanto, foi estabelecido fluxo específico para a correta contabilização desses créditos, em observância ao princípio da legalidade. Esse procedimento contou com o apoio da Unidade de Contratos da Coordenadoria de Licitações, que forneceu os dados relativos às multas aplicadas a fornecedores nos exercícios de 2024 e 2025, conforme linha de corte definida em reunião

entre a UCON e a CCont, bem como com a definição de fluxo de informação segundo o qual esta Coordenadoria será comunicada sempre que uma multa for aplicada, paga ou encaminhada à Procuradoria Federal junto à UFPR para cobrança pela Equipe Nacional de Cobrança (ENAC);

- Realizou-se a conciliação dos valores registrados nas contas de Créditos a Receber, com ênfase na conta de Dívida Ativa Não Tributária. Como resultado dessa conciliação, apurou-se uma redução de 52,70% no saldo da referida conta, tendo em vista que os valores anteriormente registrados se encontravam prescritos;

- Foram solicitadas à Procuradoria Federal junto à UFPR informações acerca dos créditos inscritos em Dívida Ativa, sob responsabilidade da ENAC, anteriores ao exercício de 2025, bem como os valores atualizados desses créditos, com a finalidade de promover a adequada atualização contábil e o reconhecimento da provisão para perdas. A PFU encontra-se em fase de levantamento dessas informações e, tão logo sejam encaminhadas a esta Coordenadoria, serão realizados os registros contábeis pertinentes.

Tabela 9: Créditos a Receber a Longo Prazo

Em Reais – R\$				
Créditos a Receber a Longo Prazo	2025	2024	A.V.	A.H.
Dívida Ativa Não Tributária	487.551,11	1.030.657,24	-52,70%	74,21%
Depósitos Judiciais Efetuados	8.239,55	8.239,55	0,01%	1,25%
Cred Por Concessão Direit Uso/Exploração Bens	-	1,93	-	-
Créditos Parcelados	161.205,80	8.860,17	1719,65%	24,54%
Total	656.996,46	1.047.758,89	-37,30%	100%

Fonte: Tesouro Gerencial (2026)

Nota 07 - Obrigações Trabalhistas, Previdenciárias e Assistenciais a Pagar a Curto Prazo

As obrigações trabalhistas, previdenciárias e assistenciais a pagar a curto prazo referem-se, principalmente, aos saldos de pessoal a pagar em 31 de dezembro de 2025, representando, 29,88% do total do Passivo Exigível da UFPR. Cabe destacar que, nessa data, já constava no passivo o valor correspondente à folha de pagamento a ser quitada em janeiro de 2026. No dia seguinte, 1º de janeiro de 2026, foi realizado o pagamento dos servidores, o que naturalmente reduziu esse saldo no passivo.

Nota 08 - Fornecedores e Contas a Pagar

Em 31/12/2025, a Universidade Federal do Paraná apresentou o saldo em aberto de R\$ 7.492.800,18 de fornecedores e contas a pagar.

A seguir, apresenta-se a tabela com a separação dessas obrigações entre circulante e não circulante, com a especificação dos saldos referentes a fornecedores nacionais e estrangeiros.

Tabela 10: Fornecedores e Contas a Pagar – Composição

	Em Reais – R\$			
Fornecedores e Contas a Pagar	2025	2024	A.H.	A.V.
Curto Prazo	5.413.804,65	6.756.641,29	-19,87%	-
Nacionais	5.405.650,30	6.748.486,94	-19,90%	72,14%
Estrangeiros	8.154,35	8.154,35	-	0,11%
Longo Prazo	2.078.995,53	5.378.995,53	-61,35%	-
Nacionais	2.078.995,53	5.378.995,53	-61,35%	27,75%
Total	7.492.800,18	12.135.636,82	-38,26	100%

Fonte: Tesouro Gerencial (2026)

O saldo a curto prazo, que corresponde a 72,25% da composição de fornecedores e contas a pagar, representa as notas fiscais liquidadas e ainda pendentes de pagamento, assim como os passivos apropriados para pagamento posterior. Em comparação a 2024, houve uma redução de quase 20% das obrigações de curto prazo, em decorrência dos pagamentos habituais do ciclo operacional da Universidade.

Em 31/12/2025 a UFPR possuía em seus registros 88 fornecedores a pagar. A tabela apresentada abaixo relaciona os fornecedores com os saldos a receber com valores superiores a R\$ 50.000,00.

Tabela 11: Fornecedores e Contas a Pagar – Por Fornecedor

	Em Reais – R\$	
Fornecedor	2025	A.V.
Fortress Serviços Ltda	1.366.252,42	25,24%
Criart Serviços de Terceirização de Mão de Obra Ltda	791.008,14	14,61%
WW Serv-Serviços e Obras Ltda	649.281,03	11,99%
Soluções Serviços Terceirizados Ltda.	415.334,60	7,67%
Poliservice Sistemas de Higienização e Serviços Ltda	409.617,57	7,57%
Planservice Terceirização de Serviços Ltda	193.849,60	3,58%
Cazamusa Construção Civil Ltda	180.184,43	3,33%
Adservi - Administradora de Serviços Ltda	177.126,07	3,27%
Iguacu Desenvolvimento Ltda	135.222,46	2,50%
Blumenauense Refeições Coletivas Ltda	116.835,60	2,16%
Foccus Facilities Ltda	116.504,87	2,15%
D & L Serviços de Apoio Administrativo Ltda	87.786,88	1,62%
Precisa Conservação e Limpeza Ltda	79.072,95	1,46%
Punho Serviços e Locações Ltda	75.801,27	1,40%
Fundação da Universidade Federal do Paraná	64.104,97	1,18%
Dataprom Equipamentos e Serviços de Informática Industr	59.073,25	1,09%
Brasoftware Informática Ltda	57.763,66	1,07%
Outros	438.984,88	8,11%
Total	5.413.804,65	100%

Fonte: Tesouro Gerencial (2026)

Nota 09 - Transferências Fiscais a Curto Prazo

O saldo de Transferências Discricionárias a Pagar corresponde aos convênios e instrumentos congêneres firmados com outras instituições, especialmente com a Fundação de Apoio da Universidade Federal do Paraná (FUNPAR). Em comparação com 2024, houve uma redução de cerca de 15,75% do saldo, passando de R\$ 3.668.383,53 para R\$ 3.090.403,03, devido aos repasses que foram efetivados somente em 2025.

Em 31/12/2025, a composição do saldo em aberto era composto por transferências e convênios, conforme tabela a seguir.

Tabela 12: Transferências Fiscais a Curto Prazo

			Em Reais – R\$
Transferência	Objeto	DEZ/2025	
1ABAQU	Contrato 157/2025 com a FUPEF - Dar apoio à execução da 3ª Etapa do Lesbocenso Nacional.	270.000,00	
1ABAQW	Contrato 164/2025 com a FUNPAR: Dar apoio ao "Programa de Especialização em Educação do Campo - UFPR Litoral (Matinhos)"	269.123,03	
1ABATL	Contrato nº 180/2025 com a FUPEF: Dar apoio ao projeto "VIVA MAIS CIDADANIA".	186.000,00	
1ABATY	Contrato 170/2025 com a FUNPAR: Dar apoio ao Projeto "Criação de um Observatório de Mercado de Imóveis da União".	332.280,00	
1ABAWL	Contrato 190/2025 com a FUNPAR: Dar apoio ao projeto "Promover a transformação da agricultura familiar"	1.500.000,00	
869364	Convênio 869364/2018 com a FUNPAR: Dar apoio ao Projeto Inclusão Digital Integrada - Monitoramento dos indicadores de inclusão digital do MCTIC.	500.000,00	
920424	Convênio 920424 com a FUNPAR: Dar apoio ao "Projeto Regularização fundiária das ocupações incidentes em áreas rurais da União e do INCRA no Paraná: 23075.072255/2021-39.	33.000,00	
Total		3.090.403,03	

Fonte: Tesouro Gerencial (2026)

Nota 10 - Demais Obrigações a Curto Prazo

O subgrupo de Demais Obrigações a Curto Prazo apresentou um decréscimo de 9,20% em relação ao final do exercício anterior e representa 68,12% do Passivo Exigível da Instituição.

É composto, principalmente, pela conta de Transferências Financeiras a Comprovar - Termo de Execução Descentralizada (TED), que registra a apropriação de passivo decorrente de transferências recebidas pendente de comprovação. São 109 TEDs registrados nessa

conta que somam a quantia de R\$ 316.941.973,68. Cabe destacar que os Termos de Execução Descentralizada são acompanhados pela Coordenadoria de Apoio e Prestação de Contas em Parcerias (CAPC-PROAD). A Tabela a seguir apresenta os TEDs a Comprovar com saldo superior a R\$ 5.000.000,00.

Tabela 13: Transferências Financeiras a Comprovar

				Em Reais – R\$
Ano Celebração	Nº do TED	Entidade Repassadora	Objeto	Saldo
2024	ED1AAQSG	MEC	Necessidade de formação de especialistas para o sistema nico de saúde	40.716.901,81
2019	ED698129	MEC	Visa assegurar a quitação legal do contrato de trabalho dos funcionários na realização do pagamento das verbas rescisórias conforme demanda a consolidação das leis trabalhistas CLT. Atualmente o complexo hospital de clínicas possui em seu quadro de funcionários 775 na condição de empregado CLT FUNPAR.	38.514.276,62
2025	ED1AAWTB	MEC	Necessidade de formação de especialistas para o sistema nico de saúde	37.624.934,42
2013	ED678694	DENIT	Adequação, ampliação da capacidade dos corredores e recuperação da malha viária nacional, visado dotá-la de boas condições de tráfego, segurança e operação. A melhoria da mobilidade e acessibilidade permite o crescimento das reservas econômicas nacionais pela facilidade de escoamento de produtos agrícolas, recursos minerais.	29.966.879,89
2021	ED1AAHBJ	Coordenação-Geral de Orçamento e Finanças-DAF	O INCRA no Estado do Paraná e responsável pela gestão de 20.328 famílias assentadas em 329 projetos de assentamentos ocupando área de 716.212 hectares. A parceria ora firmada apoiara as ações de supervisão ocupacional.	28.010.289,55
-	ED934184	Sem Informação	Código inválido	11.000.000,00
2022	ED697439	CAPES	O PROAP destinasse ao custeio das atividades acadêmicas e de pesquisa dos programas de pós-graduação, relacionadas aos estudos e produção de dissertação e tese e a manutenção e desenvolvimento dos programas de pós-graduação stricto sensu, avaliados pela capes e apoiados pelo programa de demanda social.	7.083.190,79
2019	ED698061	Fundo de Defesa DD Direitos Difusos	A concepção antiga do prédio e falta de atualização nestes quase 40 anos, faz com que as instalações do setor de ciências biológicas sejam uma das mais difíceis para portadores deficiências, desprovidos das necessárias condições de acessibilidade.	6.707.672,34
2024	ED1AAMSD	CAPES	O PROAP destinasse ao custeio das atividades acadêmicas e de pesquisa dos programas de pós-graduação, relacionadas aos estudos e produção de dissertação e tese e a manutenção e desenvolvimento dos programas de pós graduação stricto sensu, avaliados pela capes e apoiados pelo programa de demanda social.	6.476.471,95
-	ED954905	Sem Informação	Código inválido	5.776.161,73
2014	ED680748	DENIT	A motivação decorre da necessidade do desenvolvimento de uma metodologia de avaliação objetiva das condições funcionais e estruturais das obras de arte especiais em rodovias federais.no Brasil ainda não existe um conhecimento técnico-científico sistemático e aprofundado sobre avaliação das condições de estabilidade estrutural das pontes rodoviárias.	5.723.904,68
Outros	98 TEDs			99.341.289,90
Total				316.941.972,68

Fonte: Tesouro Gerencial (2026)

Neste subgrupo, tem-se, ainda, os valores de impostos a recolher (inclusive as retenções de Imposto de Renda da folha de pagamento), a contrapartida dos depósitos e cauções recebidos em garantia de contratos firmados pela UFPR com empresas terceirizadas, obrigações com bolsas a estudantes e auxílios financeiros a pesquisadores a pagar, no montante de R\$ 49.059.174,07.

Nota 11 - Fornecedores e Contas a Pagar no Longo Prazo

O saldo de R\$ 2.078.995,53 registrado em fornecedores e contas a pagar no longo prazo refere-se ao reconhecimento de dívida com a FUNPAR, relativa a despesas com a manutenção dos empregados lotados no Hospital de Clínicas (HC) no período compreendido entre novembro de 2013 e novembro de 2014.

Observou-se uma redução de 61,35% em relação ao exercício de 2024, decorrente de um pagamento realizado, no valor de R\$ 1.500.000,00 (Processo SEI 042073/2025-67), no mês de julho/2025, e uma conciliação contábil que identificou lançamentos realizados em duplicidade no SIAFI, o que motivou os devidos ajustes e correções no saldo da obrigação, no valor de R\$ 1.800.000,00, conforme Processo SEI 030467/2025-72.

Cumprir informar que a referida dívida foi inicialmente reconhecida pela Unidade Gestora do HC (153808) e, em 2021, foi transferida para a Unidade Gestora da UFPR (), passando a integrar o passivo da Universidade. Na Unidade Gestora do Hospital de Clínicas, os valores estavam registrados no Passivo Permanente não vinculado à Empresa Brasileira de Serviços Hospitalares (EBSERH), em função do período de transição estabelecido no Contrato de Gestão Especial Gratuita firmado entre as Universidades Federais e a EBSERH.

Passivos Contingentes

Passivos contingentes são obrigações potenciais de uma entidade, cujo valor ou existência depende da ocorrência ou não de um evento futuro incerto. Esses passivos não são reconhecidos no Balanço Patrimonial, mas devem ser divulgados em notas explicativas, especialmente se a saída de recursos for possível, mas não provável. Eles são diferentes das provisões, que são passivos reconhecidos quando a saída de recursos é provável e pode ser estimada com confiabilidade.

Precatórios

A Lei nº 13.463/2017 previu o cancelamento dos precatórios e requisições de pequeno valor (RPV) federais cujos valores não tenham sido retirados pelos credores e estejam depositados há mais de dois anos em instituição financeira oficial, com transferência desses recursos para a Conta Única do Tesouro Nacional. A Lei prevê também que esses precatórios e RPV cancelados possam ser reincluídos, nos montantes efetivamente recolhidos à Conta Única, e depositados novamente, a pedido do credor. O pedido de reinclusão é um requerimento para que seja expedido novo precatório, mas conservará a ordem cronológica do requisitório anterior e remuneração correspondente a todo o período. Segue os mesmos trâmites de um precatório normal, necessitando de novo ofício de requisição ao tribunal para constituição de um novo precatório ou RPV.

A respeito dos precatórios, esse pedido deverá ser objeto de inclusão em lista até 1º de julho de cada ano para constar no orçamento e ser pago no ano seguinte. A tabela abaixo apresenta a movimentação desses precatórios e RPV cancelados por força da lei e respectivos pagamentos por reinclusão ou restabelecimentos por determinação judicial, bem como o saldo devedor zerado em 31/12/2025, decorrente do registro de Desincorporação de Passivos, registrados pelo Tribunal Regional Federal da 4ª Região registrada no final do exercício de 2022.

Tabela 14: Precatórios – Visão Geral

Em Reais-R\$

Ano	Precatórios	Precatório de Pessoal	Precatório de Terceiros	Total
2018	Saldo Inicial	19.618.988,52	5.032.421,05	24.651.409,57
2022	(+) Cancelados	1.755.282,10	-	1.755.282,10
	(+) Para pagamento em 2022	18.688.169,87	2.329.019,15	21.017.189,02
	(+) Para pagamento em 2023	6.346.318,84	2.245.185,05	8.591.503,89
	(-) Reincluídos pagos	(19.618.988,52)	(5.032.421,05)	(24.651.409,57)
	(-) Desincorporação de Passivo	(26.789.770,81)	(4.574.204,20)	(31.363.975,01)
	Saldo em 31/12/2022	0,00	0,00	0,00
2023	Saldo em 31/12/2023	0,00	0,00	0,00
2024	Saldo em 31/12/2024	0,00	0,00	0,00
2025	Saldo em 31/12/2025	0,00	0,00	0,00

Fonte: Tesouro Gerencial (2026)

Provisões

De acordo com o COMUNICA 2025/4008404 foi contabilizada a Provisão para Encargos sobre Férias da UFPR e HC, referente ao ano de 2025, no valor de R\$ 5.000.467,93.

Em relação a outras provisões, o tema está em debate entre a Coordenadoria de Contabilidade, a PROAD e a Procuradoria Federal da União, para alinhamento dos critérios a serem adotados.

No que tange o processo SEI 23075.089209/2015-21 - Registro de Passivo - HC/UFPR/FUNPAR, referente às Indenizações Trabalhistas relativas ao período de transição de gestão entre FUNPAR e EBSETH, tem-se desta última, as seguintes justificativas para o não provisionamento das despesas mencionadas no processo em tela:

- Obrigações a pagar sem suporte orçamentário

Provisão realizada, porém, até o momento sem previsão de suporte orçamentário.

- Provisão para indenizações trabalhistas

Trata da provisão das indenizações trabalhistas e demais encargos em virtude da regularização dos vínculos empregatícios mantidos pela FUNPAR no HC/UFPR, em função do acordo firmado em novembro de 2014 entre UFPR, Ministério Público do Trabalho e FUNPAR. Tal provisão ainda não foi constituída no balanço, bem como até o momento não possui suporte orçamentário.

- Juros de mora e atualização monetária

Existe demanda pela FUNPAR de juros de mora e atualização monetária incidentes sobre os pagamentos ainda não realizados por serviços de apoio técnico, administrativo e operacional prestados ao HC/UFPR. De acordo com a manifestação realizada pela Procuradoria Federal Especializada junto à UFPR, cabe à administração da UFPR, em conjunto com a administração da FUNPAR, determinar se é devido o pagamento de juros de mora e atualização monetária sobre o montante devido pelo HC/UFPR à FUNPAR. Até o momento não houve definição sobre o requerido, sendo que o valor da provisão constituída não sofreu correção.

Nota 12 – Patrimônio Líquido

O Patrimônio Líquido, ou como chamado no MCASP, Situação Patrimonial Líquida, é a diferença entre os ativos e os passivos após a inclusão de outros recursos e a dedução de outras obrigações, reconhecida no Balanço Patrimonial como Patrimônio Líquido.

Podem integrar o Patrimônio Líquido: Capital Social, Reservas de Capital, Ajustes de Avaliação Patrimonial, Reservas de Lucros, Demais Reservas, Ações em Tesouraria,

Resultados Acumulados e outros desdobramentos. Na UFPR o Patrimônio Líquido é formado por Reservas e Resultados Acumulados de Exercícios Anteriores, conforme tabela a seguir.

Tabela 15: Patrimônio Líquido

Patrimônio Líquido		2025	2024
		Em Reais – R\$	
Demais Reservas	Reserva de Reavaliação	641.117.001,10	641.117.001,10
Reservas de Capital	Reservas de Doações e Subvenções P/ Investimentos	229.268,03	229.268,03
Resultados Acumulados	Result Exercícios Anteriores	939.374.229,96	1.002.211.955,21
	Resultado do Exercício	-2.594.371,24	-78.116.317,67
	Ajustes Exercícios Anteriores	-80.479.736,49	15.278.592,42
Total		1.497.646.391,36	1.580.720.499,09

Fonte: Tesouro Gerencial (2026)

As Reservas de Capital e a Reserva de Reavaliação mantiveram-se inalteradas em relação ao exercício anterior. Por outro lado, o subgrupo Resultados Acumulados apresentou variação negativa (-8,84%) em comparação a 2024. Essa variação ocorre, principalmente, nos “Ajustes de Exercícios Anteriores”, ocasionados pelo reconhecimento de dívidas de contratos anteriores a 2025 firmados com a empresa RCA Produtos e Serviços Ltda.

Em contrapartida, o Resultado do Exercício, apurado pelo confronto entre as VPAs e as Variações Patrimoniais Diminutivas (VPDs), evidencia saldo positivo de 96,68%, refletindo a reversão do déficit verificado no exercício anterior.

Nota 13 – Partes Relacionadas

Em atenção à NBC TSP 22 – *Divulgação sobre Partes Relacionadas*, ao Capítulo 10 da Parte V da 11ª edição do Manual de Contabilidade Aplicada ao Setor Público (MCASP), bem como à recomendação expedida pela Controladoria-Geral da União em Auditoria de Conformidade realizada no Ministério da Educação (MEC) em 2022, divulgam-se, a seguir, as transações da Universidade com suas Fundações de Apoio, equiparadas, neste contexto, a Partes Relacionadas.

Atualmente, duas fundações de apoio encontram-se credenciadas junto à UFPR: a Fundação da Universidade Federal do Paraná para o Desenvolvimento da Ciência, Tecnologia e da Cultura – FUNPAR, e a Fundação de Pesquisas Florestais do Paraná – FUPEF. Na sequência, são discriminadas as transações mantidas entre essas Fundações e a UFPR.

A Fundação da Universidade Federal do Paraná para o Desenvolvimento da Ciência, Tecnologia e da Cultura – FUNPAR, inscrita no CNPJ nº 78.350.188/0001-95, criada em 1980, possui como atual corpo diretivo dois membros: o Diretor Superintendente, Edemir Reginaldo Maciel, e o Diretor de Administração e Finanças, Marcos César Miranda da Silva.

Ao final de 2025, a UFPR e a FUNPAR possuíam os seguintes acordos ativos.

Tabela 16: Acordos Vigentes entre UFPR e FUNPAR

Em Reais-R\$				
Instrumentos	Qtde.	Saldo 2025		A.V.
Convênios	207	R\$	95.844.081,65	15,15%
Contratos de Repasse	08	R\$	2.768.983,02	0,44%
Contratos	96	R\$	534.115.375,65	84,41%
Total	311	R\$	632.728.440,32	100%

Fonte: Tesouro Gerencial (2026)

Ressalta-se que, até o final de 2024, não havia prática consolidada de contabilização individualizada dos contratos firmados com a FUNPAR, de modo que uma mesma conta corrente concentrava os saldos de diversos contratos, o que inviabilizou o levantamento individualizado de todos os contratos vigentes naquele período. Apenas a partir de 2025 os contratos passaram a ser registrados em contas correntes específicas, permitindo o adequado controle e acompanhamento contábil de cada instrumento. Conforme segue.

Tabela 17: Contratos Vigentes com a FUNPAR

Em Reais – R\$				
Contrato	Objeto	Assinatura	Vigência	Saldo
78350188000195	Aglutinação de contratos			R\$ 36.529.007,80
Fundação da Universidade Federal do Paraná	Aglutinação de contratos			R\$ 13.314.508,08
CONTRATO 152/2018 – FUNPAR	Programa de Pesquisa em Melhoramento Genético da Cana-de-açúcar (23075.052169/2018-12)	08/01/2029	08/01/2024	R\$ 6.045.062,14
CONTRATO 070/2019 – FUNPAR	Atendimento a comunidade por serviços Farmacêuticos prestados pela Farmácia Escola UFPR 23075.073133/2018-64	01/10/2019	01/10/2024	R\$ 75.000,00
CONTRATO 049/2021 – FUNPAR	TERMO ADITIVO Nº 01	02/12/2025	11/08/2026	R\$ 82.345,50
CONTRATO 034/2022 – FUNPAR	Dar apoio ao Projeto intitulado “LAMIR Inova – Tecnologia e Inovação em Energia, Ambientes e seus Recursos Naturais”, a ser realizado pelo Laboratório de Análises de Minerais e Rochas - LAMIR.	28/06/2022	28/06/2027	R\$ 1.422.974,70
CONTRATO 068/2022 – FUNPAR	75ª Reunião Anual da Sociedade Brasileira para o Progresso da Ciência – SBPC	30/09/2022	30/12/2024	R\$ 2.038.514,92
CONTRATO 023/2023 – FUNPAR	Dar apoio ao Projeto de “Aprimorar as soluções de software na UFPR”	28/02/2023	28/02/2028	R\$ 1.907.808,06
CONTRATO 025/2023 – FUNPAR	Reforma e ampliação da obra do laboratório de pesquisa e de produção de insumos para diagnóstico veterinário - LIV do TECPAR (23075.071726/2022-72)	24/02/2023	24/02/2025	R\$ 324.563,21
CONTRATO 063/2023 – FUNPAR	Projeto Serviço Extensionista denominado Cirthesis Centro de Treinamento em Circo	14/07/2023	14/07/2028	R\$ 250.000,00
CONTRATO 145/2023 – FUNPAR	Apoio ao “Programa De Implantação E Modernização De Infraestrutura E Serviços Do Setor De Tecnologia”.	06/11/2023	06/11/2027	R\$ 128.607,11
CONTRATO 160/2023 – FUNPAR	Dar apoio à Reestruturação e Reforma do Auditório do Setor Litoral da UFPR.	29/11/2023	29/11/2026	R\$ 11.800,00

CONTRATO 165/2023 – FUNPAR	Dar apoio ao projeto de ensino "Formação Acadêmica em Tempo Comunidade - Licenciatura em Educação do Campo Ciências da Natureza".	24/11/2023	31/12/2024	R\$ 18.151,74
CONTRATO 177/2023 - FUNPAR	Apoio ao Projeto intitulado: "Canteiro Modelo do Centro Histórico de Paranaguá, Paraná.	03/12/2025	10/11/2027	R\$ 18.244,50
CONTRATO 200/2023 – FUNPAR	Dar apoio ao Termo de Execução Descentralizada denominado "TED Quilombos UFPR 2023".	30/12/2023	29/04/2026	R\$ 565.969,84
CONTRATO 204/2023 – FUNPAR	Potencializando a Plataforma Integrada MEC RED: Pesquisa, Inovação e Melhoria da Experiência Educacional através da Integração de Redes Sociais	19/12/2023	31/05/2025	R\$ 413.762,10
CONTRATO 206/2023 – FUNPAR	Dar apoio à execução do projeto Soluções Digitais para Mapeamento e Gestão Cultural.	21/12/2023	11/06/2025	R\$ 378.600,00
CONTRATO 207/2023 – FUNPAR	Dar apoio ao "Projeto de extensão: laboratório de Cultura Digital"	21/12/2023	17/11/2026	R\$ 590.833,76
CONTRATO 054/2024 – FUNPAR	Sar apoio ao "Programa de modernização da gestão de processos, infraestrutura e atendimento do Setor de Ciências Exatas".	24/05/2024	24/05/2027	R\$ 94.039,91
CONTRATO 061/2024 – FUNPAR	Dar apoio à "moradia primeiro / housing first: estudo sobre inclusão social e pelo trabalho de pessoas em situação de rua"	19/06/2024	19/06/2026	R\$ 116.144,50
CONTRATO 118/2024 – FUNPAR	Apoio ao Projeto Análise de marcadores genéticos de importância na saúde humana	30/09/2024	30/09/2029	R\$ 22.784.483,09
CONTRATO 123/2024 – FUNPAR	Apoio ao projeto "Editora UFPR: estratégias para crescimento, inovação e divulgação do conhecimento (2024-2029)"	23/10/2024	23/10/2029	R\$ 3.041.889,24
CONTRATO 127/2024 – FUNPAR	Dar apoio "ao Projeto denominado Melhoria da aplicação dos recursos oriundos da Fonte 250".	21/10/2024	21/10/2029	R\$ 1.065.816,60
CONTRATO 137/2024 – FUNPAR	Dar apoio ao Projeto UFPR Portas Abertas / Vem Ser UFPR.	08/11/2024	01/06/2025	R\$ 346.000,00
CONTRATO 141/2024 – FUNPAR	Dar apoio ao projeto denominado "Atualização de Equipamentos e Serviços de TI do Núcleo de Concursos"	22/11/2024	22/11/2027	R\$ 749.186,96
CONTRATO 142/2024 – FUNPAR	Apoio ao "Projeto Educação Inclusiva: caminhos e possibilidades". Ressarcimento R\$ 6.163,00	14/11/2024	31/03/2025	R\$ 61.538,00
CONTRATO 144/2024 – FUNPAR	Dar apoio ao "Projeto Educação Ambiental e Justiça Climática nas escolas".	22/11/2024	30/08/2025	R\$ 315.000,00
CONTRATO 148/2024 – FUNPAR	Apoiar o projeto "Estudo dos aspectos clínicos, genéticos e neuropsicológicos no Complexo da Esclerose Tuberosa"	30/12/2024	30/12/2026	R\$ 540.000,00
CONTRATO 153/2024 – FUNPAR	Dar apoio ao projeto intitulado Mulheres e a redemocratização brasileira.	29/11/2024	17/03/2026	R\$ 255.000,00
CONTRATO 158/2024 – FUNPAR	Apoio ao Projeto "Análise dos índices de gestão e governança para entidades esportivas municipais".	29/11/2024	29/11/2027	R\$ 410.000,00
CONTRATO 163/2024 – FUNPAR	Dar apoio ao "Plano Nacional de Formação de Professores da Educação Básica - PARFOR – EDITAL 23/2023".	04/12/2024	31/10/2027	R\$ 360.000,00
CONTRATO 168/2024 – FUNPAR	"Mapeamento dos indicadores de qualidade da Educação Bilíngue de Surdos no âmbito da Educação Básica – REGIÃO SUL".	06/12/2024	01/12/2025	R\$ 264.088,10
CONTRATO 169/2024 – FUNPAR	Apoio ao Projeto Colágeno celular de jumento/Termo de Execução Descentralizada do Ministério do Meio Ambiente.	11/12/2024	02/12/2026	R\$ 225.000,00
CONTRATO 173/2024 – FUNPAR	Apoio ao projeto "As redes Socioassistenciais do Paraná para a Implementação do Núcleo de	19/12/2024	29/05/2026	R\$ 500.000,00

CONTRATO 178/2024 – FUNPAR	Formação Continuada para Conselhos e Sistema de Garantia A contratação da FUNPAR com a finalidade de dar apoio ao projeto "Ações Afirmativas na/dá Academia".	26/12/2024	26/06/2026	R\$ 176.108,08
CONTRATO 006/2025 – FUNPAR	Desenvolvimento de ensaios e metodologias para avaliação de novos materiais biopásticos da empresa bioelemens do brasil ltda	03/02/2025	03/10/2025	R\$ 58.750,00
CONTRATO 011/2025 – FUNPAR	Apoio a realização da prestação de serviço técnico especializado, conforme escopo definido no projeto intitulado "Segurança Hídrica com Águas Subterrâneas (SEG.HIDRO)" / ressarcimento R\$ 651.191,20	07/02/2025	09/01/2030	R\$ 7.087.661,60
CONTRATO 013/2025 – FUNPAR	Desenvolver o projeto educação e saneamento	12/05/2025	12/05/2027	R\$ 300.000,00
CONTRATO 021/2025 – FUNPAR	Execução do projeto BRA/20/003 – Aprimoramento da eficiência, da efetividade e da transparência do sistema Processo Judicial Eletrônico	12/02/2025	12/08/2026	R\$ 448.695,00
CONTRATO 022/2025 – FUNPAR	Apoio ao projeto Low-Cost Cultivation Media Derived from Algae and Edible Fungi for Cellular Meat Production in a Circular Economy - THE GOOD FOOD INSTITUTE	20/02/2025	20/02/2027	R\$ 1.417.663,13
CONTRATO 027/2025 - FUNPAR E CNOOC	Dar apoio ao Projeto "Caracterização Geoquímica de Alta Resolução da Transição Cretáceo Inferior – Superior: Estudo Comparativo das Margens do Atlântico Su	24/02/2025	24/02/2028	R\$ 6.755.715,82
CT 028/2025 - FUNPAR	Dar apoio ao Evento "VI Seminário Internacional de Gestão e Políticas para o Esporte (SIGPE) e reuniões acadêmicas	13/03/2025	13/03/2026	R\$ 60.000,00
CT 029/2025 - FUNPAR	Contrato Tripartite entre UNIVALI, FUNPAR e UFPR, sendo o recurso repassado via UNIVALI para FUNPAR e execução pela UFPR	31/03/2025	23/11/2027	R\$ 1.155.348,25
CT 031/2025 – FUNPAR	Apoio ao Laboratório de Ecologia, Pesca e Ictiologia	21/03/2025	21/03/2030	R\$ 1.079.363,00
CT 041/2025 – FUNPAR	Apoio ao projeto de pesquisa, conforme escopo definido no projeto intitulado "Manejo e monitoramento sanitário do impacto humano e da fauna doméstica na predação e doenças para a fauna nativa, sua conservação e de seus ecossistemas"	04/04/2025	04/04/2027	R\$ 727.444,80
CT 042/2025 – FUNPAR	Apoio ao Projeto denominado "Exposição Itinerante "Livros de Terra"	24/04/2025	24/04/2026	R\$ 55.000,00
CT 043/2025 – FUNPAR	Apoio ao Processo Seletivo da UFPR 2026,	04/04/2025	04/04/2026	R\$ 7.240.736,00
CT 046/2025 – FUNPAR	Dar poio ao "Curso Gestão de Turismo/Projeto Rota Caiçara de Cicloturismo".	01/07/2025	01/07/2027	R\$ 37.439,04
CT 047/2025 – FUNPAR	Apoio para a prestação de serviços técnicos especializados de planejamento e execução de 02 (dois) Processos Seletivos, 1 (um) para o primeiro semestre e 1 (um) para o segundo semestre de 2025, para ingresso no curso de medicina, na UB Campo Real Educacional S.A	22/04/2025	22/04/2026	R\$ 57.585,00
CT 048/2025 – FUNPAR	"Implantação do Núcleo de Inovação Tecnológica para a Transição Energética no Centro Interdisciplinar de Ciência, Tecnologia e Inovação (CICTI) da UFPR"	14/05/2025	14/05/2030	R\$ 13.941.563,77
FUNPAR - CONTRATO 051/2025	Apoio ao Projeto denominado "Serviço extensionista de fornecimento e análise de imunobiológicos"	14/05/2025	14/05/2030	R\$ 903.585,00

FUNPAR - CT 052/2025 (UFPR/SA)	Apoio para a Promoção de ações de extensão para a capacitação e desenvolvimento de soluções de inteligência artificial e análise de dados para o avanço tecnológico da sociedade	29/04/2025	29/04/2030	R\$ 1.673.373,76
FUNPAR - CT 053/2025 (UFPR/GAB)	Apoio à Feira de Cursos e Profissões – edições 2025 e 2026	23/04/2025	23/04/2027	R\$ 204.195,07
FUNPAR - CT 054/2025	Execução do projeto intitulado "Robalos em Gaiolas Marinhas: Blue Economy e Sustentabilidade" / PD&I COM FUNDAÇÃO ARAUCÁRIA	24/07/2025	24/10/2029	R\$ 4.580.338,00
FUNPAR - CT 055/2025 - UFPR/BL	Apoio ao projeto "Amigos do MCN: Parcerias Estratégicas para a Transformação Educacional no Museu de Ciências Naturais da UFPR"	29/04/2025	29/04/2027	R\$ 1.000.000,00
CT 58/2025 - IPT E FUNPAR	Dar apoio aos Projetos previstos na Plataforma Técnica do CCD - Energias Renováveis E Combustíveis Do Futuro.			R\$ 515.559,12
FUNPAR - CT 071/2025	Dar apoio à Especialização em Engenharia Da Qualidade 4.0 - Certificação Black BELT 2025/1"	05/09/2025	09/04/2028	R\$ 652.800,00
FUNPAR - CT 72/2025	Dar apoio ao Projeto intitulado "Apoio institucional às atividades de pesquisas na UFPR"	03/07/2025	03/03/2029	R\$ 1.791.968,00
FUNPAR/ARANAPREVIDENCIA CT 077/2025	Dar apoio ao Projeto intitulado "Apoio institucional às atividades de pesquisas na UFPR"	03/07/2025	03/03/2029	R\$ 130.733,34
CT 087/2025 – FUNPAR	Desenvolvimento do Projeto de P&D intitulado "Projeto DNA Marinho: Dinâmica do DNA Ambiental (eDNA) em Ecossistemas Marinhos"	14/07/2025	13/07/2030	R\$ 10.344.255,35
FUNPAR E UNILIVRE - CT 97/2025	"Apoio e supervisão em estudo de caracterização de processo erosivo e acompanhamento dos estudos ambientais na barra de Ararapira."	01/08/2025	08/11/2026	R\$ 38.400,00
FUNPAR - CT 108/2025 – UFPR	Contratação de serviços técnicos especializados na execução de análises laboratoriais, no desenvolvimento	05/09/2025	05/09/2027	R\$ 158.978,16
FUNPAR - CT 109/2025 – UFPR	Implantação do Instituto de Pediatria do Complexo do Hospital de Clínicas da UFPR - HCZINHO.	20/08/2025	20/04/2029	R\$ 343.257.000,00
FUNPAR - CONTRATO 112/2025	Sistema Inteligente de Manutenção Prescritiva para Equipamentos de Transmissão de Energia Elétrica Baseado em Data Analytics e Machine Learning	22/08/2025	25/02/2027	R\$ 533.500,00
FUNPAR - CONTRATO 113/2025	Dar apoio ao Projeto Escola Estadual de Socioeducação (EES)	19/12/2025	10/11/2026	R\$ 49.999,50
FUNPAR - CONTRATO 114/2025	Reforma do centro cirúrgico de pequenos animais e do ambiente para central de esterilização de materiais	22/09/2025	22/02/2027	R\$ 22.500,00
CONTRATO 115/2025 – FUNPAR	Dar apoio ao Projeto Escola Estadual de Socioeducação (EES)	19/12/2025	10/11/2026	R\$ 800,00
FUNPAR - CONTRATO 116/2025	Dar apoio ao evento "CBIE 2025 - XIV Congresso Brasileiro de Informática na Educação	29/02/2025	29/03/2026	R\$ 596.894,44
FUNPAR - CT 119/2025	Dar apoio ao projeto de pesquisa denominado TECNOMAD – Pesquisa Tecnológica em Produtos da Madeira.	09/09/2025	09/09/2030	R\$ 1.061.167,98
FUNPAR - CONTRATO 120/2025	Dar apoio ao "Projeto UFPR e O Boticário	09/09/2025	09/09/2027	R\$ 78.390,00

FUNPAR - CONTRATO 121/2025	Dar apoio ao projeto denominado "Laboratório de Química de Fertilidade do Solo do Setor Palotina, na prestação de serviços de análises laboratoriais e pesquisas"	17/10/2025	17/10/2030	R\$ 500.000,00
FUNPAR - CT 122/2025	Dar apoio ao projeto de serviços técnicos especializados de elaboração de protocolos técnicos e operacionais para a produção de extratos líquidos de erva-mate.	13/10/2025	13/08/2026	R\$ 8.512,93
FUNPAR - CT 127/2025	Laboratório de prototipagem compartilhado UFPR, na prestação de serviços técnicos na área de prototipagem e fabricação.	25/09/2025	25/09/2030	R\$ 520.000,00
FUNPAR - CONTRATO 128/2025	Gestão administrativa, financeira e operacional do projeto de pesquisa intitulado "Produção e estudo das aplicabilidades de biochars oriundos de resíduos agroindustriais"	27/10/2025	27/10/2027	R\$ 50.000,00
FUNPAR - CONTRATO 130/2025	Apoio ao "INOVA 28 – Infraestrutura e Novas Oportunidades para a Valorização Acadêmica", projeto para melhoria da infraestrutura de pesquisa científica e tecnológica nos campi da UFPR	31/10/2025	31/10/2028	R\$ 244.342,25
FUNPAR - CONTRATO 131/2025	Dar apoio "captação de recursos junto a patrocinadores para viabilização do ciclo de eventos comemorativos relativos ao aniversário dos 50 anos do curso de Design da UFPR.	13/10/2025	13/05/2026	R\$ 170.267,78
FUNPAR - CONTRATO 132/2025	Execução, com apoio da FUNPAR, do Programa de Qualificação Acadêmica e Fortalecimento da Infraestrutura Laboratorial do Setor de Ciências Agrárias	06/11/2025	06/11/2030	R\$ 613.145,46
FUNPAR- CONTRATO 135/2025	Dar apoio ao "Curso de Formação continuada de profissionais que atuam na educação infantil, no âmbito do Programa Leitura e Escrita na Educação Infantil (ProLEEI)	31/10/2025	31/12/2026	R\$ 104.244,13
FUNPAR - CONTRATO 140/2025	Desenvolvimento do Projeto de PD&I intitulado "Carpa - Carta Estratigráfica da Bacia do Paraná"	31/10/2025	29/04/2027	R\$ 4.897.419,65
FUNPAR - CONTRATO 143/2025	Dar apoio ao projeto Consolidação da Agência de Inovação da UFPR no Ecossistema de Inovação do Paraná.	30/12/2025	30/04/2028	R\$ 172.500,00
FUNPAR - CT 144/2025	Dar apoio ao "Projeto Revitalização do Laboratório de Práticas Pedagógicas do Campus Avançado da UFPR em Jandaia do Sul"	24/11/2025	24/11/2026	R\$ 5.000,00
FUNPAR - CONTRATO 146/2025	Dar apoio ao Projeto denominado "Formação Profissional em Clínica e Diagnóstico Veterinário: Excelência no Cuidado de Animais Domésticos e Silvestres".	05/12/2025	05/12/2030	R\$ 6.000.000,00
FUNPAR - CONTRATO 158/2025	Dar apoio ao projeto Diálogos PROGRAP	30/12/2025	30/12/2027	R\$ 55.500,00
CONTRATO 160/2025 – FUNPAR	Dar apoio ao Projeto Pesquisa Planejamento e Assessoria em Contexto de Conflito: insumos para políticas públicas territoriais	15/12/2025	15/06/2030	R\$ 66.380,00
FUNPAR - CT 162/2025	Processo Seletivo Externo para contratação de pessoal no quadro próprio da Itaipu Binacional	01/12/2025	01/12/2027	R\$ 7.840,39
CONTRATO 172/2025 – FUNPAR	Implementação do Centro Interdisciplinar de Pesquisa, Inovação e Desenvolvimento de Fármacos à base de Cannabis – CIPID-Cannabis	22/12/2025	22/12/2027	R\$ 110.787,83

CONTRATO 173/2025 - FUNPAR	Dar apoio ao Ciclo de Eventos do Programa de Pós-Graduação em Planejamento Urbano.	22/12/2025	22/12/2027	R\$ 10.000,00
CONTRATO 175/2025 - FUNPAR	Dar apoio ao Projeto Políticas Afirmativas em contextos educacionais.	19/12/2025	19/11/2027	R\$ 234.000,00
CONTRATO 177/2025 - FUNPAR	Dar apoio ao Programa de extensão ECO COMPETIÇÕES: Desenvolvimento tecnológico e eficiência energética (PRE-00000011) e aos projetos de extensão vinculados (projeto de extensão ECO Octano Elétrica: Eficiência Na Mobilidade (PEX-00017811), elétrica para todos: Integração da engenharia elétrica com a sociedade	12/12/2025	12/12/2030	R\$ 300.000,00
CONTRATO 179/2025 - FUNPAR	Dar apoio ao Projeto: A Laje - Comunidades em Construção e Luta por Regularização.	19/12/2025	19/10/2026	R\$ 20.000,00
FUNPAR - CT 185/2025	Desenvolvimento do Projeto de PD&I intitulado "Oasis - P&D: Origem, Ambientes Sedimentares e Isotópicos em Sistemas Cársticos - Implicações nos Reservatórios do PréSal".	18/12/2025	03/11/2026	R\$ 10.809.004,36
FUNPAR - CT 186/2025	Elaboração do Plano de Ação Periferia Viva e do Projeto de Trabalho Social (PTS) para a comunidade Jardim das Graças II – Colombo – PR	19/12/2025	03/11/2023	R\$ 261.829,82
CONTRATO 189/2025 - FUNPAR	Dar apoio ao TED entre esta Universidade Federal do Paraná e Agência Nacional de Saúde Suplementar (ANS)	30/12/2025	31/12/2027	R\$ 40.000,00
CONTRATO 190/2025 - FUNPAR	Dar apoio ao Projeto: Promover a transformação da agricultura familiar por meio de ações estratégicas de capacitação empreendedora, gestão de negócios, educação financeira, associativismo e cooperativismo, promovendo a capacitação e o intercâmbio entre os recebedores do Programa de Aquisição de Alimentos (PAA	30/12/2025	31/01/2028	R\$ 345.726,43
CONTRATO 191/2025 - FUNPAR	Dar apoio ao Projeto de Inovação e Reestruturação do Escritório de Relações Internacionais"	31/12/2025	31/01/2027	R\$ 15.000,00
FUNPAR - CT 194/2025	Dar apoio ao Projeto Escola Experimental de Comunicação Integrada.	31/12/2025	31/12/2027	R\$ 1.080.000,00
CONTRATO 195/2025 - FUNPAR	Dar apoio ao Projeto de Pesquisa, Desenvolvimento e Inovação em Infraestrutura Digital de Comunicação e Análise de Dados para a Atenção Primária à Saúde	31/12/2025	13/07/2027	R\$ 4.036.423,55
Total				R\$ 534.115.375,65

Fonte: Tesouro Gerencial e SIGEA (2026)

A FUPEF- Fundação de Pesquisas Florestais do Paraná, escrita no CNPJ 75.045.104/0001-11, criada em 1971, tem como Diretor Administrativo Diego Tyszka Martinez, e Diretor Científico Eduardo Teixeira Da Silva.

Atualmente a FUPEF possui 7 convênios ativos com a UFPR no total de R\$ 8.964.172,04 e 8 Contratos (R\$ 42.262.683,57).

Nota 14 – Atos Potenciais Ativos

Os Atos Potenciais Ativos são os atos e fatos que podem vir a aumentar o ativo ou diminuir o passivo da entidade. Houve um crescimento de 42,55% no total do saldo em virtude da regularização de registros que não estavam sendo efetuados no grupo de Direitos Contratuais, além dos lançamentos pertinentes dos respectivos seguros recebidos pela UFPR em caso de cessão ou concessão de espaço físico a terceiros.

Tabela 18: Saldo de Atos Potenciais Ativos – Composição

Atos Potenciais Ativos	Em Reais – R\$			
	2025	2024	A.H.	A.V.
Garantias e Contragarantias Recebidas	111.070.242,58	25.416.074,82	137,01%	25,29%
Fianças a Executar	104.663,50	679.648,09	-84,60%	0,02%
Seguros-garantia a Executar	110.965.579,08	24.736.426,73	338,59%	25,26%
Direitos Conven. e Outros Instrum. Congêner	290.139.856,95	280.835.355,85	3,31%	66,06%
Convên e Outros Instrum Congêneres a Receber	167.410.048,78	167.410.048,78	-	38,11%
Termos de Execução Descentralizada a Receber	122.729.808,17	113.425.307,07	8,20%	27,94%
Direitos Contratuais	38.016.819,71	1.860.555,88	1943,31%	8,66%
Contratos de Serviços em Execução	15.177.834,59	1.860.555,88	715,77%	3,46%
Contratos de Seguros em Execução	13.896.283,49	-	-	3,16%
Contratos de Aluguéis em Execução	8.942.701,63	-	-	2,04%
Total	439.226.919,24	308.111.986,55	42,55%	100,00%

Fonte: Tesouro Gerencial (2026)

Garantias e Contragarantias Recebidas

As contas deste grupo representam, em sua maioria, valores referentes a seguros recebidos pela UFPR em atendimento a exigências de garantias contratuais, tanto nos casos de obrigações contratuais (para assegurar o cumprimento das obrigações assumidas pelas empresas) quanto de direitos contratuais (como nos seguros contra danos materiais relativos a espaços cedidos).

O saldo da conta Seguros-Garantia a Executar apresentou aumento de 338,59%, em razão do reconhecimento de seguros que anteriormente não estavam evidenciados em contas de controle e que são exigidos nos termos de cessão onerosa de uso ou concessão de uso de espaços físicos da Universidade.

Com o registro dos Direitos Contratuais vigentes, conforme detalhado no tópico específico deste grupo, também foram lançados os seguros já recebidos pela Universidade relacionados a esses contratos. Tais garantias possuem valores expressivos por se tratarem, em grande parte, de seguros contra danos materiais. A título de exemplo, a apólice vinculada ao Termo de Cessão Onerosa de Uso nº 11/2024, firmado com o Instituto de Tecnologia para o Desenvolvimento – Lactec, corresponde a R\$ 89.025.000,00, o que representa 80,23% do saldo da conta Seguros-Garantia a Executar em 31/12/2025.

Por outro lado, o montante de Fianças a Executar apresentou redução de 84,60%, em decorrência das baixas de fianças que já não se encontravam vigentes, conforme apurado na conciliação das contas contábeis vinculadas às Obrigações Contratuais. Adicionalmente, foram revisadas as vigências dos seguros-garantia e incluídos no SIAFI os valores de apólices válidas que ainda não constavam no sistema.

Direitos Conveniados e Outros Instrumentos Congêneres

As contas deste grupo possuem o saldo mais relevante nos Atos Potenciais Ativos, representando 66,06% do total, e consistem nas parcelas a receber de convênios e de descentralização de crédito entre órgãos e/ou entidades integrantes dos Orçamentos Fiscal e da Seguridade Social da União, para execução de ações de interesse da Instituição.

Direitos Contratuais

O saldo do grupo de Direitos Contratuais foi o que mais apresentou alteração em 2025 devido às diligências para regularização do registro dos contratos com a previsão de recebimento de valores por parte da UFPR.

Observou-se que o saldo anterior de R\$ 1.860.555,88 não era movimentado desde 2016. Além disso, os valores estavam vinculados a instituições sem contratos ativos com a Universidade, de acordo com informações prestadas pela Unidade de Contratos da Coordenadoria de Licitações e Contratações (CLIC), bem como às consultas efetuadas no Sistema Integrado de Gestão de Acordos (SIGEA). Por essas razões, foi efetuada a baixa total do respectivo saldo alongado, antes registrado integralmente na conta de Contratos de Serviços em Execução.

A partir do ajuste, foi possível prosseguir com os registros dos direitos contratuais vigentes, sendo separados nas contas de Contratos de Serviços e Contratos de Aluguéis de acordo com cada instrumento.

Na conta contábil referente a Serviços, constam os contratos de prestação de serviços técnicos pela universidade e, ainda, contratos para a execução de projetos de pesquisa e extensão geridos financeiramente pela FUNPAR, casos em que a verba é recebida diretamente pela fundação de apoio. Nesta última situação, os saldos são registrados para fins de controle gerencial e serão baixados ao final da vigência de cada contrato.

Já na conta contábil referente a Aluguéis, incluem-se os termos de cessão, concessão, permissão e utilização de espaço físico da Universidade. Atualmente, existem oito contratos

do tipo, incluindo a concessão de espaço visando à exploração comercial de serviços de cantina em diversos *campi*.

Como a maior parte dos termos haviam sido firmados em exercícios anteriores, com o recebimento mensal por meio de Guia de Recolhimento da União (GRU), foi registrado somente o valor previsto a receber a partir de junho/2025 até a vigência final de cada contrato.

Em consequência, estabeleceu-se uma rotina na Coordenadoria de Contabilidade para acompanhamento mensal dos valores recebidos de cada contrato no Sistema de Gestão de Recolhimento da União (SISGRU) para que a execução dos valores recebidos seja registrada nas contas de controle. Na tabela a seguir os maiores valores transacionados a título de direitos contratuais.

Tabela 19: Direitos Contratuais - Principais Transações

Em Reais – R\$

Contrato	2025	Especificação
Contrato 163/2025 – FUNPAR/ Petrobras/ UFPR	13.896.283,49	Desenvolvimento do Projeto de PD&I intitulado “LEQUES - Modelagem geológica de leques submarinos”.
Contrato 29/2025 – Fundação da Universidade do Vale do Itajaí e FUNPAR	10.398.134,21	Execução do Projeto de Monitoramento e Avaliação de Saúde da Fauna Marinha (PROMAR) e Avaliação da Interferência da Atividade de E&P sobre a Fauna, atendimento veterinário à Fauna Marinha em casos de vazamentos de Óleo, Manejo da Fauna proveniente de unidades marítimas e treinamento (LOTE A), pela UFPR. Vigência: 31/03/2029.
Termo de Cessão Onerosa de Uso 11/2024 – Instituto LACTEC	8.724.378,22	Cessão onerosa de uso de parte das dependências dos campi Centro Politécnico e Jardim Botânico, da CEDENTE, totalizando 12.939,84 m² para o desenvolvimento de projetos e pesquisas tecnológicas. Vigência: 11/10/2029.
Contrato CT 84/2021 – Fundo Municipal de Saúde de Curitiba	3.381.123,46	Contratação de prestação de serviços de alta complexidade ambulatorial, para realização de exames para doadores e receptores de órgãos, tecidos e células tronco hematopoiéticas no período pré transplante, por meio do Laboratório de Imunogenética e Histocompatibilidade. Vigência: 21/07/2026.
Contrato 97/2025 – Universidade Livre do Meio Ambiente, UFPR e FUNPAR	420.933,34	Apoio e supervisão em estudo de caracterização de processo erosivo e acompanhamento dos estudos ambientais na Barra de Ararapira. Vigência: 08/11/2026.

Fonte: Tesouro Gerencial e SIGEA (2026)

Nota 15 – Atos Potenciais Passivos

O saldo de Atos Potenciais Passivos, atos e fatos que possam vir a aumentar o passivo ou diminuir o ativo da entidade, é composto pelas Obrigações Conveniadas e pelas Obrigações Contratuais firmadas pela UFPR com terceiros.

As Obrigações Conveniadas e Outros Instrumentos Congêneres representam 25,96% do total do Passivo do Quadro de Compensações, correspondentes às parcelas a liberar de

convênios e outros tipos de instrumentos firmados com outras entidades, sendo que os valores a repassar referentes a Termo de Execução Descentralizada (TED) são registrados em conta específica.

Tabela 20: Obrigações Conveniadas e Outros Instrumentos Congêneres

Em Reais – R\$					
Convênios e Inst Congên a Liberar	Qtde	2025	2024	A.H.	A.V.
Contratos de Repasse (CR)	8	2.768.983,02	2.768.983,02	-	1,24%
Convênios (CV)	214	104.808.253,69	109.045.759,71	-3,89%	47,11%
Transferências Legais (TL)	44	114.353.369,12	126.725.364,08	-9,76%	51,40%
Termos de Exec Descentral a Repas	5	525.643,58	525.643,58	-	0,24%
Total	271	222.456.249,41	239.065.750,39	-6,95%	100,00%

Fonte: Tesouro Gerencial (2026)

Na conta de Convênios e Instrumentos Congêneres a Liberar, os valores registrados de Transferências Legais são referentes aos repasses da UFPR para a FUNPAR e a FUPEF, previstos em contratos firmados com a fundação de apoio para a gestão administrativa e financeira de projetos.

Conforme o Parecer nº 00319/2021/GAB/PROC/PFUFPR/PGF/AGU, o instrumento negocial adequado para instrumentalizar a relação entre Instituições Federais de Ensino Superior (IFES) e fundação de apoio, em se tratando de negócios que envolvam a IFES e a fundação de apoio, é o contrato. Dessa forma, os contratos firmados com as fundações de apoio com previsão de repasse de recursos da UFPR para a fundação são registrados em duas contas contábeis, sendo a transferência para execução do projeto lançada como Transferência Legal e o valor referente aos serviços prestados pela fundação na gestão do projeto (ressarcimento) na conta de Contratos de Serviços em Execução (Grupo de Obrigações Contratuais).

Cabe ressaltar que o decréscimo em 9,76% do valor registrado em Transferências Legais refere-se, em parte, aos valores ajustados após conciliação dos saldos de Obrigações Contratuais.

Durante a revisão dos registros efetuados de contratos firmados com a FUNPAR, foram identificadas duplicidades nos valores de Transferências Legais. Em alguns casos, o instrumento já estava registrado como convênio, com tramitação na Plataforma TransfereGov. Em outras situações, os contratos haviam sido registrados com o valor global tanto na conta de obrigações conveniadas como na conta de obrigações contratuais, causando um valor inflado no saldo dos Atos Potenciais Passivos. Após as conferências, o total de ajuste nas contas correntes de Transferências Legais totalizou R\$ 40.549.560,25.

Obrigações Contratuais

Em 31/12/2025, a Universidade Federal do Paraná apresentou o saldo de R\$ 634.183.579,01 em Obrigações Contratuais, pertinentes às parcelas de contratos vigentes em 2025 e que serão executados nos próximos exercícios, até o encerramento da validade de cada instrumento.

A maior parte das obrigações contratuais, 99,59% do total, é de Contratos de Serviços em Execução, referentes aos contratos de prestação de serviços por empresas privadas e aos contratos firmados com a fundação de apoio para a gestão de projetos vinculados à UFPR.

Tabela 21: Obrigações Contratuais – Composição

Obrigações Contratuais	Em Reais – R\$			
	2025	2024	A.H.	A.V.
Contratos de Seguros em Execução	111.722,55	232.078,52	51,86%	0,02%
Contratos de Serviços em Execução	631.612.002,67	316.389.816,78	99,63%	99,59%
Contratos de Aluguéis em Execução	1.315.528,07	7.327.052,53	82,05%	0,21%
Contratos de Fornecimento de Bens em Execução	1.144.325,72	1.980.302,87	42,21%	0,18%
Total	634.183.579,01	325.929.250,70	94,58%	100%

Fonte: Tesouro Gerencial e SIGEA (2026)

Principais transações de obrigações contratuais

Em 2025, foram registrados 109 novos contratos, sendo 41 contratações de empresas privadas e 68 contratos com fundações de apoio. A seguir, apresentam-se os contratos de maior valor registrados em 2025 no SIAFI e SIGEA.

Tabela 22: Obrigações Contratuais – Principais Transações

Contrato/Contratada	Valor original	2025	Em Reais – R\$	
			Especificação	
Contrato 109/2025 - UFPR e FUNPAR (Sem repasse)	343.257.000,00	343.257.000,00	Dar apoio ao projeto “Implantação do Instituto de Pediatria do Complexo do Hospital de Clínicas da UFPR – HCZinho”	
Contrato 110/2025 - Blumenauense	52.980.080,00	52.980.080,00	Contratação de empresa especializada na prestação de serviços continuados de produção e fornecimento de refeições (café da manhã, almoço e jantar) para atender a comunidade acadêmica da Universidade Federal do Paraná em Curitiba/PR, nos Restaurantes Universitários localizados nos campi Central, Centro Politécnico, Jardim Botânico e Agrárias.	
Contrato 80/2025 - Conex Construções e Empreendimentos LTDA	31.399.412,83	31.399.412,83	Contratação integrada de empresa ou consórcio de empresas de arquitetura e/ou engenharia para elaboração de projetos básico e executivo e execução de obra de construção do Campus Avançado de Jandaia do Sul da Universidade Federal do Paraná	
Contrato 81/2025 - Planservice Terceirização de Serviços LTDA.	18.671.641,68	25.175.150,03	Contratação de empresa especializada para prestação de serviços terceirizados de limpeza e conservação, com dedicação exclusiva de mão de obra, contemplando fornecimento de materiais e equipamentos, para atender a Universidade Federal do Paraná.	

Contrato 048/2025 - FUNPAR	13.941.563,77	13.941.563,77	Implantação do Núcleo de Inovação Tecnológica para a Transição Energética no Centro Interdisciplinar de Ciência, Tecnologia e Inovação (CICTI) da UFPR.
----------------------------	---------------	---------------	---

Fontes: Tesouro Gerencial (2026) e SIGEA-UFPR (2026)

Vale ressaltar que, em 2025, houve também a contratação e posterior rescisão unilateral do Contrato nº 01/2025, firmado com a empresa Cozinha Gourmet Ltda. (razão social posteriormente alterada para Servi Gastronomia Industrial Ltda.), no valor total de R\$ 40.390.500,00. A rescisão ocorreu em julho de 2025, motivo pelo qual os efeitos contratuais não se encontram refletidos no Balanço Patrimonial de encerrado do exercício.

6.2 Notas Explicativas à Demonstração das Variações Patrimoniais

A Demonstração das Variações Patrimoniais (DVP) evidencia as mudanças nos elementos do patrimônio ao longo de um período, destacando receitas, despesas e outras variações que afetam o Patrimônio Líquido (PL). Em 31/12/2025, a Universidade Federal do Paraná apresentou as seguintes Variações Patrimoniais.

Tabela 23: Variações Patrimoniais

				Em Reais – R\$	
Variações Patrimoniais Aumentativas	2025	2024	A.H.	A.V.	
Exploração e Venda de Bens, Serviços e Direitos	13.855.471,62	20.947.085,99	-33,85%	0,48%	
Variações Patrimoniais Aumentativas Financeiras	1.131.225,11	1.473.399,00	-23,22%	0,04%	
Transferências e Delegações Recebidas	2.722.810.421,73	2.413.410.026,16	12,82%	93,41%	
Valoriz e Ganhos c/ Ativos e Desincorp de Passivos	173.259.501,79	52.655.187,79	229,05%	5,94%	
Outras Variações Patrimoniais Aumentativas	3.818.433,05	12.988.449,12	-70,60%	0,13%	
Total das VPAs (i)	2.914.875.053,30	2.501.474.148,06	16,53%	100,00%	
Variações Patrimoniais Diminutivas					
Pessoal e Encargos	1.442.125.627,68	1.224.082.452,40	17,81%	49,43%	
Benefícios Previdenciários e Assistenciais	780.526.202,79	696.990.126,38	11,99%	26,75%	
Uso de Bens, Serviços e Cons de Capital Fixo	191.138.474,55	178.653.758,49	6,99%	6,55%	
Variações Patrimoniais Diminutivas Financeiras	300.040,95	326.721,12	8,17%	0,01%	
Transferências e Delegações Concedidas	254.092.184,73	282.709.949,76	10,12%	8,71%	
Desvalor e Perda de Ativos e Incorp de Passivos	154.109.480,56	110.478.693,52	39,49%	5,28%	
Tributárias	7.228.769,39	7.318.626,71	1,23%	0,25%	
Outras Variações Patrimoniais Diminutivas	87.948.643,89	79.030.137,35	11,28%	3,01%	
Total das VPDs (ii)	2.917.469.424,54	2.579.590.465,73	13,10%	100,00%	
Resultado Patrimonial do Período (i – ii)	-2.594.371,24	-78.116.317,67	96,68%	-	

Fonte: Tesouro Gerencial (2026)

Nota 16 - Exploração e Venda de Bens, Serviços e Direitos

A Variação Patrimonial Aumentativa referente à Exploração e Venda de Bens, Serviços e Direitos da Universidade teve uma redução de 33,85% e representa 0,48% do total das Variações Patrimoniais Aumentativas.

Tabela 24: Exploração e Venda de Bens, Serviços e Direitos

Em Reais – R\$				
Exploração e Venda de Bens, Serviços e Direitos	2025	2024	A.H.	A.V.
Venda de Livros Periódicos e Assemelhados	366.940,69	240.627,13	52,49%	2,65%
Venda Bruta de Produtos	3.670,77	18.948,59	-80,63%	0,03%
Valor Bruto Exploração Bens, Dir e Serviços	13.472.745,16	20.679.390,27	-34,85%	97,24%
Venda Bruta Exploração de Bens, Dir e Serviço	12.115,00	8.120,00	49,20%	0,09%
Total	13.855.471,62	20.947.085,99	-33,85%	100%

Fonte: Tesouro Gerencial (2026)

Em valores absolutos, a maior redução ocorreu na Exploração de Bens, Direitos e Serviços. Essa Variação Patrimonial Aumentativa (VPA) compreende as receitas decorrentes de diversos serviços prestados pela Universidade, como serviços administrativos, registro de diplomas e taxas de inscrição em concursos públicos. As maiores quedas de arrecadação foram observadas nas taxas de uso de imóveis referentes à locação de espaços da Universidade e nos serviços de estudo e pesquisa.

Nota 17 - Transferências e Delegações Recebidas

O grupo Transferências e Delegações Recebidas variou positivamente em 15,76%. Esse grupo abrange o recebimento de transferências e delegações de caráter intragovernamental — recursos provenientes da União destinados à execução orçamentária das despesas da Universidade —, bem como de outras origens, como instituições privadas, estados e municípios.

Tabela 25: Transferências e Delegações Recebidas

Em Reais – R\$				
Transf e Delegações Recebidas	2025	2024	A.H.	A.V.
Outras Transf e Delegações Recebidas	27.237.889,46	29.240.561,15	-6,85%	1,06%
Transf. Instit. Privadas sem Fins Lucrativos	6.341,19	-	-	0,00%
Transferências Rec Indep.Exec.Orcam.	112.616.770,67	113.395.497,14	-0,69%	4,40%
Transferências Receb p/Exec Orca	2.409.895.208,82	2.063.355.007,89	16,79%	94,09%
Transferências Voluntárias	11.400.203,82	6.503.223,18	75,30%	0,45%
Total	2.561.156.413,96	2.212.494.289,36	15,76%	100,00%

Fonte: Tesouro Gerencial (2026)

Transferências Intragovernamentais

O grupo das Transferências e Delegações Recebidas possuem uma relevância de 94,09% em relação ao total das Variações Patrimoniais Aumentativas. Este grupo representa os valores transferidos pelo Tesouro para pagamento das despesas liquidadas da Instituição. Em comparação com 2024, houve um aumento de 16,79% no total dessa conta.

Transferências Recebidas Independente da Execução Orçamentária

Em comparação ao ano anterior houve uma redução nesse subgrupo de 0,69%. A diferença negativa reside, principalmente, nas Transferências Recebidas para Pagamento de Restos a Pagar (de R\$ 57.030.908,04 e, 2024 para R\$ 47.699.600,95 em 2025).

Nota 18 - Valorização e Ganhos com Ativos e Desincorporação de Passivos

O grupo de Valorização e Ganhos com Ativos e Desincorporação de Passivos representa 5,49% das Variações Patrimoniais Aumentativas. Neste grupo, são contabilizados, entre outros, os ganhos com a incorporação de Ativos, como, por exemplo, nascimento, produção e o tombamento (incorporação ao ativo) de bens móveis.

Tabela 26: Valorização e Ganhos com Ativos e Desincorporação de Passivos

Em Reais – R\$

Valorização e Ganhos com Ativos e Desincorporação de Passivo	2025	2024	A.H.	A.V.
Ganhos c/Incorpor de Ativ por Descobe	6.923,50	65,00	10552%	0,00%
Ganhos c/Incorp. de Ativos por Nascimento	21.090,56	10.042,30	110,02%	0,01%
Ganhos c/Incorporação de Ativos por Produção	604.017,15	2.497.700,51	-75,82%	0,35%
Outros Ganhos c/Incorporação de Ativo	3.981.767,20	3.948.343,44	0,85%	2,30%
Ganhos c/Desincorporação de Passivos	168.645.703,38	46.199.036,54	265,04%	97,34%
Total	173.259.501,79	52.655.187,79	229,05%	100%

Fonte: Tesouro Gerencial (2026)

Quando comparado ao exercício de 2024, o grupo Valorização e Ganhos com Ativos e Desincorporação de Passivos apresentou variação positiva de quase 230%. Esse resultado decorre de dois fatores principais: os ganhos com incorporação de ativos, cujo valor mais relevante refere-se à incorporação de uma moradia estudantil destinada a estudantes de origem indígena, no montante de R\$ 3.192.000,00; e os ganhos com a desincorporação de passivos, resultantes, sobretudo, da baixa de saldos contábeis em razão da finalização de convênios e da conclusão de respectivas prestações de contas.

Nota 19 - Pessoal e Encargos

O grupo de Pessoal e Encargos possui uma relevância de 49,43% do total das Variações Patrimoniais Diminutivas (VPD) e é composto dos valores de Remuneração a Pessoal, Encargos Patronais, Benefícios a Pessoal e Outras Variações Patrimoniais Diminutivas. Seu valor mais expressivo é a Remuneração a Pessoal, representando 72,30% do total do referido grupo. O valor de Pessoal e Encargos teve um acréscimo de 17,81% em relação ao Exercício Anterior, e é justificado pela recomposição salarial e readequação do plano de carreira dos servidores públicos federais concedidas em 2025.

Nota 20 - Benefícios Previdenciários e Assistenciais

A relevância de Benefícios Previdenciários e Assistenciais é de 26,75% na visão geral das VPDs e na sua composição destacam-se: Aposentadorias e Reformas, 82,50%, e Pensões, 15,14%. Vale destacar que cabe a UFPR apenas executar essas VPDs, sendo que a gestão destes benefícios é realizada por meio de leis federais específicas.

Nota 21 - Uso de Bens, Serviços e Consumo de Capital Fixo

Diante do total das Variações Patrimoniais Diminutivas o Uso de bens, serviços e consumo de capital fixo representa 6,55%. Quando comparado com dezembro de 2024, percebe-se um aumento próximo a 6,99%, sendo o subgrupo mais expressivo o de Serviços que abrange a contratação de pessoal terceirizado, energia elétrica e água, diárias e passagens, alimentação entre outros, representando 82,95% do grupo.

Tabela 27: Uso de Bens, Serviços e Consumo de Capital Fixo

	Em Reais – R\$			
	DEZ/2025	DEZ/2024	A.H.	A.V.
Depreciação, Amortização e Exaustão	23.647.563,28	22.749.288,09	3,95%	12,37%
Serviços	158.551.451,93	144.726.823,40	9,55%	82,95%
Uso de Materiais de Consumo	8.939.459,34	11.177.647,00	-20,02%	4,68%
Total	191.138.474,55	178.653.758,49	6,99%	100%

Fonte: Tesouro Gerencial (2026)

Nota 22 - Transferências e Delegações Concedidas

As Transferências e Delegações Concedidas representam 8,71% das Variações Patrimoniais Diminutivas ao de 2025. Também são registradas neste grupo as transferências voluntárias, especialmente para as fundações de apoio da UFPR (FUNPAR e FUPEF).

Nota 23 - Outras Variações Patrimoniais Diminutivas

As Outras Variações Patrimoniais Diminutivas representam 3,01% do total das Variações Patrimoniais Diminutivas. Seu maior numerário está concentrado nos Incentivos à Educação, como bolsas de estudos no país, no exterior, auxílios a pesquisadores no valor de R\$ 86.393.383,92.

6.3 Notas Explicativas ao Balanço Orçamentário

O Balanço Orçamentário evidencia as receitas e despesas orçamentárias, detalhadas por categorias econômicas e natureza da despesa, confrontando o orçado com o realizado, tendo por finalidade demonstrar o resultado orçamentário do exercício.

Nesse sentido, atendendo ao disposto no MCASP – 11ª Edição, Parte V, item 2.3, adota-se na UFPR o regime misto para a apuração do resultado orçamentário, no qual a receita orçamentária é reconhecida quando realizada, ou seja, no momento da entrada efetiva de recursos financeiros nos cofres públicos. Já a despesa orçamentária é registrada na primeira fase da execução da despesa pública, por meio do empenho, que representa o compromisso assumido junto ao detentor do crédito orçamentário.

A classificação das receitas orçamentárias seguiu as categorias econômicas e as origens definidas no MCASP, permitindo a identificação da natureza das entradas de recursos. As receitas foram detalhadas por:

- Categoria Econômica: Receitas Correntes e Receitas de Capital;
- Origem: Indicando a proveniência dos recursos (Ex.: Tributárias);
- Espécie: Detalha o fato gerador da receita (Ex.: Taxas, Contribuições).

Acerca das receitas realizadas, é importante informar que para fins do Balanço Orçamentário, as receitas são apresentadas pelos valores líquidos das deduções.

Quanto às despesas orçamentárias, a classificação adotada permitiu o controle e a análise da alocação dos recursos públicos, sendo organizada por:

- Categoria Econômica: Despesas Correntes e Despesas de Capital;
- Grupo Natureza de Despesa (GND): Desdobramento das categorias econômicas em grupos principais. (Ex.: Pessoal e Encargos Sociais, Outras Despesas Correntes, Investimentos, etc).

Nota 24 – Balanço Orçamentário – Visão Geral

O período de análise compreende o quarto trimestre de 2025 do orçamento aprovado para o todo o exercício, abrangendo todos os registros efetuados até 31 de dezembro 2025, no âmbito do órgão 26241 – Universidade Federal do Paraná (UFPR). Para esta data, a UFPR apresentou em seu Balanço Orçamentário receitas realizadas no valor de R\$ 26.873.980,23, e as despesas empenhadas no valor de R\$ 2.507.624.695,42, conforme demonstrado na tabela abaixo.

Tabela 28: Balanço Orçamentário – Visão Geral

					Em Reais - R\$
Balanço Orçamentário	30/09/2025	AV	31/12/2025	A.V.	A.H.
Receitas Correntes	19.991.962,50	84,12%	23.100.230,23	86,0%	115,54%
Receitas de Capital	3.773.750,00	15,88%	3.773.750,00	14,0%	-
a. Receitas Realizadas - Total	23.765.712,50	100%	26.873.980,23	100%	113,07%
Despesas Correntes	2.162.213.938,69	100%	2.522.433.470,65	99,5%	116,65%
Despesas de Capital	4.359.581,71	0,20%	12.065.205,00	0,5%	276,70%
b. Despesas Empenhadas - Total	2.166.573.520,40	100%	2.534.498.675,65	100%	116,98%
Déficit Apurado (a. - b.)	2.142.807.807,90	-	2.507.624.695,42	-	117,02%

Fonte: Tesouro Gerencial (2026)

A entidade, por ser dependente de recursos do Tesouro para sua manutenção, apresentou déficit em seu Balanço Orçamentário no valor de R\$ 2.507.624.695,42. Esse resultado decorre do fato de que, no período, o montante das despesas empenhadas superou o das receitas realizadas (receitas próprias), refletindo a execução orçamentária de créditos recebidos com base no orçamento aprovado na Lei Orçamentária Anual. Trata-se de fato comum em entidades dependentes do Orçamento Fiscal e da Seguridade Social (OFSS).

A previsão inicial da receita para o exercício de 2025 é de R\$ 26.107.560,00. Esse valor corresponde exatamente à previsão atualizada. Sendo assim, não houve correção monetária do montante antes e após a aprovação da LOA. Importante destacar que essa previsão de receita corresponde aos recursos de arrecadação própria da entidade.

O total da arrecadação acumulada no exercício de 2025 é de R\$ 26.873.980,23, representando 102,09% da receita prevista para o ano. A tabela a seguir, apresenta de forma didática os dados mencionados.

Tabela 29: Receita Prevista x Receita Realizada

					Em Reais - R\$
Período	Receita Prevista	Receita Realizada	Diferença	Situação	
jan/25	2.175.630,00	4.310.229,68	2.134.599,68	Excesso	
fev/25	2.175.630,00	1.669.958,23	-505.671,77	Insuficiência	
mar/25	2.175.630,00	3.346.562,67	1.170.932,67	Excesso	
abr/25	2.175.630,00	1.333.042,60	-842.587,40	Insuficiência	
mai/25	2.175.630,00	3.324.155,25	1.148.525,25	Excesso	

jun/25	2.175.630,00	3.653.857,18	1.478.227,18	Excesso
jul/25	2.175.630,00	1.680.230,81	-495.399,19	Insuficiência
ago/25	2.175.630,00	1.797.583,12	-378.046,88	Insuficiência
set/25	2.175.630,00	2.650.092,96	474.462,96	Excesso
out/25	2.175.630,00	1.774.799,21	-400.830,79	Insuficiência
nov/25	2.175.630,00	2.034.986,25	-140.643,75	Insuficiência
dez/25	2.175.630,00	(701.517,73)	-2.877.147,73	Insuficiência
Total	26.107.560,00	26.873.980,23	766.420,23	Excesso

Fonte: Tesouro Gerencial (2026)

Quanto ao desempenho da arrecadação — considerando excesso ou insuficiência de receita — observou-se que sete meses do ano: fevereiro, abril, julho, agosto, outubro, novembro e dezembro apresentaram resultados insuficientes. No entanto, tais insuficiências foram compensadas pelos resultados dos demais meses.

Ao final do exercício, a arrecadação acumulada registrou um excesso de R\$ 766.420,23 o que corresponde a 3% da Receita Prevista para o exercício de 2025. Cabe destacar que o excesso de arrecadação é uma das fontes permitidas para a abertura de créditos adicionais ao longo do exercício.

Nota 25 – Receitas Realizadas

A análise das receitas realizadas no exercício de 2025 revela que as receitas correntes, destinadas ao custeio das atividades da Universidade, representam 85,96% de sua arrecadação total. Os maiores saldos concentram-se nos grupos Receitas de Serviços — sendo as taxas destinadas à cobertura de serviços administrativos as de maior relevância dentro desse grupo — e Transferências Correntes, com destaque para os recursos provenientes da União, destinados à execução de programas e projetos institucionais. A seguir, apresenta-se a listagem com as maiores realizações de receita no ano de 2025.

Tabela 30: Realizações da Receita – Valores Acumulados

Em Reais - R\$

Receita Orçamentária	31/12/2025	A.V.
Receitas Correntes	23.100.230,23	100%
Receita Patrimonial	2.800.415,96	12,12%
Receita Industrial	3.670,77	0,02%
Receita de Serviços	11.236.095,41	48,64%
Transferências Correntes	7.972.745,01	34,51%
Outras Receitas Correntes	1.087.303,08	4,71%
Receita de Capital	3.773.750,00	100%
Alienação de Bens	339.950,00	9,01%

Transferência de Capital	3.433.800,00	90,99%
Total Geral	26.873.980,23	-

Fonte: Tesouro Gerencial (2026)

Nota 26 – Despesas Empenhadas

As despesas empenhadas caracterizam o comprometimento de parte da dotação orçamentária em favor de um credor, mediante a emissão da Nota de Empenho. A análise das despesas empenhadas é relevante porque permite verificar o nível de comprometimento das dotações orçamentárias, bem como avaliar o comportamento da execução das despesas em relação ao total autorizado.

A seguir, apresenta-se o quadro das despesas empenhadas por Grupo de Natureza da Despesa (GND), até o quarto trimestre de 2025.

Tabela 31: Despesas Empenhadas – 2025

Em Reais - R\$

Grupo Despesa	Dotação Atualizada	Despesas Empenhadas	% de comprometimento da Dotação Atualizada
Pessoal e Encargos Sociais	R\$ 2.201.235.237,00	R\$ 2.136.303.827,15	84,24%
Outras Despesas Correntes	R\$ 323.749.997,00	R\$ 386.129.643,50	15,28%
Investimentos	R\$ 12.047.825,00	R\$ 12.065.205,00	0,48%
Total	R\$ 2.537.033.059,00	R\$ 2.534.498.675,65	99,90%

Fonte: Tesouro Gerencial (2026)

A proporção percentual de despesas empenhadas em relação à dotação atualizada demonstra que, ao final do exercício, a UFPR utilizou 99,9% do total autorizado para o exercício. As despesas com Pessoal e Encargos Sociais representam a maior participação nessa análise, com 84,2%, seguidas por Outras Despesas Correntes (15,22%) e Investimentos (0,48%).

A seguir, apresenta-se a distribuição das despesas empenhadas por elemento de despesa, ordenadas conforme os valores empenhados.

Tabela 32: Elementos Empenhados

Em Reais - R\$

Natureza Despesa	Despesas Empenhadas	A.V.
339039 Outros Serviços de Terceiros - PJ	91.147.712,32	30,18%
339037 Locação de Mão-de-obra	72.859.183,17	24,12%
339018 Auxílio Financeiro a Estudantes	43.836.095,42	14,51%
339048 Outros Auxílios Financeiros a PF	36.253.097,52	12,00%
335039 Outros Serviços de Terceiros- PJ	10.527.191,94	3,49%

339147	Obrig.Tribut.e Contrib-Op.Intra- Orçamentárias	7.162.834,98	2,37%
339020	Auxílio Financeiro a Pesquisadores	6.934.346,67	2,30%
449052	Equipamentos e Material Permanente	6.799.266,75	2,25%
339030	Material de Consumo	6.276.485,09	2,08%
339040	Serviços de Tecnologia da Informação e Comunicação – PJ	4.874.834,74	1,61%
339014	Diárias - Pessoal Civil	2.750.730,25	0,91%
339033	Passagens e Despesas com Locomoção	1.966.895,09	0,65%
339092	Despesas de Exercícios Anteriores	1.836.166,96	0,61%
449051	Obras e Instalações	1.708.986,55	0,57%
449039	Outros Serviços de Terceiros- PJ	1.650.000,00	0,55%
335092	Despesas de Exercícios Anteriores	1.501.600,00	0,50%
449061	Aquisição de Imóveis	1.000.000,00	0,33%
339036	Outros Serviços de Terceiros – PF	990.877,02	0,33%
445052	Equipamentos e Material Permanente	644.528,25	0,21%
339093	Indenizações e Restituições	424.077,24	0,14%
449020	Auxílio Financeiro a Pesquisadores	200.000,00	0,07%
	Outros	711.605,33	0,24%
Total		302.056.515,29	100,00%

Fonte: Tesouro Gerencial (2026)

As rubricas com maior execução dentro das despesas empenhadas se referem a prestação de serviços, seja de pessoa jurídica ou física, ou a auxílios financeiros, conforme se demonstra na tabela a seguir.

Tabela 33: Detalhamento das Rubricas com Maior Movimentação de Empenho

Em Reais - R\$

Natureza Despesa		Despesas Empenhadas 31/12/2025	Função
339039	Outros Serviços de Terceiros - Pessoa Jurídica	91.147.712,32	Registra o valor das despesas com serviços de reparos, consertos, revisões e adaptações de máquinas e equipamentos.
339037	Locação de Mão-de-Obra	72.859.183,17	Registra o valor das apropriações das despesas com apoio administrativo operacional e assistência técnica necessários à manutenção das atividades do órgão.
339018	Auxílio Financeiro a Estudantes	43.836.095,42	Registra as despesas realizadas com bolsas de estudo no país, a qualquer título, e demais auxílios financeiros a estudantes.
339048	Outros Auxílios Financeiros a Pessoa Física	36.253.097,52	Registra o valor das apropriações das despesas com bolsas de residência médica nos termos da Lei nº 6.932 de 7 de julho de 1981.
335039	Outros Serviços de Terceiros-Pessoa Jurídica	10.527.191,94	Registra o valor das transferências a Instituições de pesquisa e desenvolvimento institucional para atender despesas correntes com outros serviços de Terceiros PJ.

Fonte: Tesouro Gerencial (2026)

Por fim, com vistas à transparência e à governança pública, apresenta-se, a seguir, a relação dos 15 fornecedores com maior saldo de empenho da UFPR, com base no valor das despesas empenhadas até o final de 2025.

Tabela 34: Maiores Fornecedores da UFPR

		Em Reais - R\$
Empresas/Instituições		Saldo
78350188000195	Fundação da Universidade Federal do Paraná	18.389.444,52
11046495000106	Fortress Serviços Ltda	15.147.159,11
11933418000178	Segplus - Sistemas de Segurança Ltda	11.961.158,19
04368898000106	Copel Distribuição S.A.	9.460.283,71
80464753000197	EGS Engenharia S.A.	8.522.579,02
20372932000172	Servi Gastronomia Industrial Ltda	7.707.157,29
08742760000186	Nutriville Restaurante S/A	7.259.450,22
76484013000145	Companhia de Saneamento do Paraná Sanepar	5.047.597,52
18273227000176	Instituto de Dignidade e Desenvolvimento Social	4.577.879,84
05340639000130	Prime Consultoria e Assessoria Empresarial Ltda	3.713.025,12
69207850000161	RCA Produtos e Serviços Ltda	3.107.775,77
08968820000183	Valle Serviços Ltda	2.529.588,07
10427965000119	Instituto Interamericano de Desenvolvimento Humano - Be	2.132.100,00
04970088000125	Planservice Terceirização de Serviços Ltda	2.092.488,00
26722189000110	Cerrado Viagens Ltda	1.960.890,12
Total		103.608.576,50

Fonte: Tesouro Gerencial (2026)

Esses fornecedores representam aproximadamente metade do total de despesas empenhadas na Natureza de Despesa relacionada a Outras Despesas Correntes (ODC), o que evidencia a concentração dos gastos em contratos nas áreas de serviços terceirizados, alimentação, energia, saneamento e manutenção da infraestrutura universitária.

Nota 27 - Destaques Recebidos

Os destaques orçamentários correspondem a transferências externas de créditos entre unidades orçamentárias distintas, por meio das quais os recursos passam a integrar o orçamento da unidade recebedora, que assume integralmente a responsabilidade pela execução orçamentária, financeira e contábil das despesas.

No contexto da Universidade Federal do Paraná (UFPR), os destaques recebidos decorrem, em sua maioria, de repasses efetuados por outros órgãos da Administração Pública Federal, visando à execução de ações, projetos ou atividades para os quais a Universidade detém competência técnica ou operacional.

No exercício de 2025, a UFPR recebeu o montante total de R\$ 65.462.324,60 em destaques orçamentários. A tabela a seguir apresenta os 15 maiores destaques recebidos no período, discriminados por unidade repassadora, plano interno, natureza da despesa e valor.

Tabela 35: Destaques Recebidos

Em Reais - R\$

Unidade Repassadora	Plano Interno	N.D.	Valor do Destaque
Ministério da Educação	Resid. Saúde - Residência Médica	339048-9	23.340.077,94
Ministério da Educação	Resid. Saúde - Multiprof.	339048-9	10.824.370,32
Ministério da Educação	Resid. Saúde - Residência Médica	339147-9	4.651.207,42
Ministério da Educação	Formação Continuada Proleei	339039-9	4.000.000,00
Instituto Nac. de Colonização e Ref. Agrária	Georreferenciamento da malha Fund.Nacional	339039-9	4.000.000,00
Ministério da Educação	Resid. Saúde - Multiprof.	339147-9	2.174.958,59
Ministério da Cultura	Reativação e Estrutur de laboratórios	335039-9	1.831.200,00
Comp Nac de Abastecimento	TED 75/2025	339039-9	1.500.000,00
Ministério da Educação	Acompanh e Combate à Violência	339039-9	1.389.403,52
Instituto Nac. de Colonização e ref. Agrária	Emenda Parlamentar Zeca Dirceu	339039-9	1.174.705,00
Instituto Nac. de Colonização e Ref. Agrária	Emenda Parlamentar Carol Dartora	339039-9	999.999,98
CAPES	BF Superior - PROAP	339018-9	860.034,03
Ministério da Educação	Ed. Inclusiva - For. Contin Edu Esp.	339039-9	853.842,00
CAPES	BF Superior - PROAP	339020-9	715.491,46
Ministério da Educação	Prodeps - Bolsas Prodeps	339048-9	627.750,00
Outros	Demais Destaques		6.519.284,34
Total			65.462.324,60

Fonte: Tesouro Gerencial (2026)

A maior unidade descentralizadora de recursos para a UFPR é o Ministério Educação, que repassou R\$ 48.685.262,41 dos R\$ 65.462.324,60. Além disso, cabe destacar que as Residências Médicas e Multiprofissionais respondem a 63,21% (R\$ 41.378.220,67) de todos os destaques recebidos.

Nota 28 – Créditos Suplementares

Acerca da distribuição do crédito suplementar, verifica-se que 95,89% do montante foi alocado em despesas de pessoal e encargos sociais. Este movimento vai ao encontro da suplementação decorrente do reajuste do funcionalismo público federal para o exercício de 2025.

Quando às Outras Despesas Correntes houve suplementação no valor de R\$ 14.538.229,00, o que representa 4,32% do total. Por outro lado, a GND de Investimento foi reduzida em 0,21%.

Tabela 36: Créditos Suplementares

Em Reais - R\$

Grupo Despesa	Dotação Inicial	Dotação Atualizada	C.A Suplementar	A.V.
Pessoal e Encargos Sociais	1.878.372.267,00	2.201.235.237,00	322.862.970,00	95,89%
Outras Despesas Correntes	309.211.768,00	323.749.997,00	14.538.229,00	4,32%
Investimentos	12.746.538,00	12.047.825,00	-698.713,00	-0,21%
Total	2.200.330.573,00	2.537.033.059,00	336.702.486,00	100,00%

Fonte: Tesouro Gerencial (2026)

Importa mencionar que a UFPR possui, em seu orçamento, apenas créditos dos tipos “Inicial” (LOA aprovada) e “Suplementar” (decorrente de créditos remanejados dentro do próprio orçamento), não havendo, portanto, a figura de créditos adicionais especiais ou extraordinários neste recorte de análise.

Nota 29 - Execução dos Restos a Pagar

A entidade não adota a prática de transferir os restos a pagar não processados liquidados para a conta de restos a pagar processados ao final do exercício, pois essa situação permite maior celeridade operacional para a entidade. Frisa-se que a UFPR adota o mecanismo de utilizar empenhos de exercícios anteriores relacionados a bolsas estudantis e a pesquisadores para custear despesas do exercício corrente. Essa prática tem respaldo jurídico, de acordo com o Parecer da Procuradoria Federal junto à UFPR nº 00565/2021/GAB/PROC/PFUFPR/PGF/AGU.

Nota 30 - Restos a Pagar não Processados

Os Restos a Pagar Não Processados (RPNP), correspondem às despesas empenhadas no exercício anterior, cujos bens ou serviços ainda não haviam sido entregues até o encerramento do exercício. Dessa forma, não foram liquidadas e permanecem pendentes de execução, aguardando o cumprimento das condições contratuais para posterior pagamento no exercício atual.

Em 31/12/2025, a Universidade Federal do Paraná traz as seguintes informações sobre a inscrição dos RPNP.

Tabela 37: Restos a Pagar Não Processados Inscritos

Unidade Gestora	Valor	Em Reais - R\$ A.V.
Universidade Federal do Paraná		
RPNP inscritos em Exercícios Anteriores	5.098.104,08	7,53%
RPNP inscritos em 31/12 do Exercício Anterior	62.622.813,04	92,47%
Total	67.720.917,12	100%

Fonte: Tesouro Gerencial (2026)

Com base nesses valores inscritos/reinscritos, a tabela a seguir apresenta a execução e o cancelamento registrados ao longo do exercício de 2025.

Tabela 38: Restos a Pagar Não Processados – Liquidados/Cancelados

Execução RPNP	2025	2024	Em Reais - R\$ A.H.
---------------	------	------	------------------------

RPNP - Cancelados	R\$ 902.482,22	R\$ 3.839.384,03	325,42%
RPNP - Liquidados	R\$ 56.769.319,51	R\$ 58.594.721,58	3,22%
Total	R\$ 57.671.801,73	R\$ 62.434.105,61	8,26%

Fonte: Tesouro Gerencial (2026)

No comparativo, observa-se um crescimento de 8,26% na execução total dos Restos a Pagar Não Processados da UFPR, passando de R\$ R\$ 57.671.801,73 para R\$ 62.434.105,61.

A maior parte dessa execução refere-se a RPNP liquidados, que aumentaram 3,22% no período, totalizando R\$ 58.594.721,58. Já os cancelamentos também apresentaram crescimento, 325,42%, atingindo R\$ 3.839.384,03, o que pode indicar revisão das condições inicialmente impostas ou ajustes administrativos realizados ao longo do exercício. Destaca-se que todo o saldo inscrito em RPNP na categoria Pessoal e Encargos Sociais (R\$ 108.139,70) foi cancelado antes do final do exercício.

A seguir, apresenta-se os saldos de RPNP por Grupo de Natureza da Despesa (GND), com a demonstração da porcentagem do saldo em 31/12/2025 em comparação com o valor inicial em cada grupo.

Tabela 39: Saldos - RPNP

Em Reais - R\$

Despesas Orçamentárias	RPNP (Inscritos e Reinscritos)	Saldo em RPNP	A.H.
Outras Despesas Correntes	56.732.083,79	5.237.371,18	9,23%
Investimentos	10.880.693,63	376.545,14	3,42%
Total	67.612.777,42	5.613.916,32	8,30%

Fonte: Tesouro Gerencial (2026)

Verifica-se que a maior parte do saldo em RPNP está concentrada em Outras Despesas Correntes, com R\$ 5.237.371,18, o que representa 9,23% do total inscrito nessa categoria. Já em Investimentos, o saldo remanescente é de R\$ 376.545,14, equivalente a 3,42%, valor proporcionalmente menor, o que indica menor volume de pendências nessa categoria.

Apresenta-se, a seguir, a relação dos principais credores dos RPNP na GND – Outras Despesas Correntes.

Tabela 40: Saldos ODC - RPNP

Em Reais - R\$

Fornecedor/Credor	Natureza Despesa Detalhada	Saldo 2025
Vivacom comercio e Serviços Ltda	Manutenção e Conserv de Bens Imóveis	R\$ 661.395,97
Universidade Federal do Paraná	Bolsas de Estudo no País	R\$ 583.938,79
Valle Serviços Ltda	Apoio Admin, Técnico e Operacional	R\$ 425.340,95
Toro Elevadores Ltda	Instalações	R\$ 359.490,00
Planservice Terc de Serviços Ltda	Apoio Admin, Técnico E Operacional	R\$ 233.685,31
TGDR Construtora De Obras Ltda	Manutenção e Conserv. de Bens Imóveis	R\$ 226.953,41

D & L Serv de Apoio Admin Ltda	Apoio Admin, Técnico e Operacional	R\$	187.338,55
Outros	Demais Fornecedores	R\$	2.123.635,35
Total		R\$	4.801.778,33

Fonte: Tesouro Gerencial (2026)

Os maiores saldos de Restos a Pagar Não Processados concentram-se em contratos de prestação de serviços terceirizados e fornecimento de bens.

Nota 31 – Restos a Pagar Processados

Os Restos a Pagar Processados (RPP) referem-se a despesas liquidadas em exercícios anteriores, mas ainda não pagas. Sua execução representa o cumprimento de obrigações previamente reconhecidas pela UFPR e impacta diretamente a programação financeira do exercício atual.

Em 2025, a Universidade Federal do Paraná apresentou os dados referentes à inscrição de Restos a Pagar Processados (RPP), conforme demonstrado a seguir.

Tabela 41: Restos a Pagar Processados Inscritos

Unidade Gestora	Valor	Em Reais - R\$
		A.V.
Universidade Federal do Paraná		
RPNP inscritos em Exercícios Anteriores	2.584.030,09	1,61%
RPNP inscritos em 31/12 do Exercício Anterior	183.712.575,41	98,39%
Total	186.296.605,50	100%

Fonte: Tesouro Gerencial (2026)

Dos créditos inscritos em Restos a Pagar Processados (RPP), o montante de R\$ 165.200.836,75 (89,92%) referia-se à folha de pagamento. Esses valores foram liquidados em dezembro de 2024, porém o pagamento ocorreu apenas em janeiro de 2025, não havendo mais saldo pendente nessa categoria de despesa.

Em Outras Despesas Correntes (ODC), cancelou-se o saldo de R\$ 37.898,28 e foi pago o total de R\$ 18.100.861,62, correspondente a 9,72% do valor inscrito em RPP.

Quanto à categoria de Investimentos, não houve pagamentos no quarto trimestre de 2025, permanecendo o mesmo saldo registrado no primeiro trimestre, no valor de R\$ 351.854,83 (0,18%).

Em relação aos saldos a pagar, ao final de 2025 restavam R\$ 2.605.154,02 em ODC e apenas R\$ 8.074,24 em Investimentos. A seguir, apresentam-se os saldos em Restos a Pagar Processados, por natureza de despesa.

Tabela 42: Restos a Pagar Processados

		Em Reais - R\$
Natureza Despesa		2025
339037	Locação de Mão-de-Obra	2.092.487,71
335039	Outros Serviços de Terceiros-Pessoa Jurídica	500.000,00
449052	Equipamentos e Material Permanente	8.074,24
339030	Material de Consumo	1.715,50
339091	Sentenças Judiciais	1.677,15
339014	Diárias - Pessoal Civil	1.199,42
Total		2.605.154,02

Fonte: Tesouro Gerencial (2026)

Nota 32 – Revalidação de Restos a Pagar

Em 2025 publicou-se a Lei Complementar nº 215, de 21/03/2025 que permite a revalidação dos Restos a Pagar de 2019, 2020, 2021 e 2022 de que trata o art. 172 da Lei nº 14.791, de 29 de dezembro de 2023 (Lei de Diretrizes Orçamentárias de 2024) que foram cancelados em 31/12/2024 pela STN, permitindo a revalidação e liquidação até o final do exercício de 2026, após aprovação da Secretaria de Relações Institucionais da Presidência da República - SRI/PR, conforme Portaria Conjunta MPO/MF/MGI/SRI-PR nº 2, de 23/04/2025 (art. 50), aprovação realizada pela SRI/PR em setembro de 2025 e informada por ofício-circular aos órgãos que tiveram as notas de empenhos autorizadas para revalidação.

Os restos a pagar nessa situação foram registrados pela CCont/STN em contas específicas: 899917201 - Empenhos a Revalidar - LC 215/025 e/ou 899917202 - Empenhos Revalidados - LC 215/025.

Assim, foram registrados na conta 899917201 – Empenhos a Revalidar – LC nº 215/2025 da UFPR empenhos no valor de R\$ 66.157,12, os quais não foram revalidados na UFPR por não atenderem aos critérios de revalidação.

Nota 33 – Desbloqueio de Restos a Pagar

Em 31/12/2025 foi publicada a Lei nº 15.321, de 2025 (LDO de 2026) que excetuou do cancelamento em 31/12/2025 os restos a pagar não processados bloqueados no exercício de 2023 relativos a contratos, convênios, acordos ou ajustes de vigência plurianual, inscritos em 2023 e 2024, que pela referida lei somente poderão ter seus saldos, bloqueados ou não liquidados, cancelados depois de 31 de dezembro de 2026 (art. 181).

Com isso, foram excetuados do bloqueio os empenhos mencionados na tabela a seguir.

Tabela 43: Restos a Pagar Processados Excetuados do Bloqueio de Empenhos

Em Reais - R\$

Empenho	Favorecido	Saldo 2025
2023NE006682	Fortress Serviços Ltda	R\$ 145.706,24
2023NE003540	D & L Serviços de Apoio Administrativo Ltda	R\$ 140.691,71
2023NE006684	Adservi - Administradora de Serviços Ltda	R\$ 118.070,65
2023NE006778	Blumenauense Refeições Coletivas Ltda	R\$ 111.359,43
2023NE000452	Vivacom Comércio e Serviços Ltda	R\$ 67.513,81
2023NE001424	M.S.T. Comércio e Serviços de Telemática Ltda	R\$ 64.938,52
2023NE006673	Prime Consultoria e Assessoria Empresarial Ltda	R\$ 53.328,69
2023NE006630	Fortress Serviços Ltda	R\$ 37.796,50
2023NE003539	Sercomtel S.A. - Telecomunicações	R\$ 21.410,86
2023NE000157	Tecprinters Tecnologia de Impressão Ltda	R\$ 12.853,47
2023NE003558	Ami Serviços e Refeições Ltda	R\$ 7.539,26
2023NE003515	Tecprinters Tecnologia de Impressão Ltda	R\$ 7.501,85
2023NE004629	Empresa Brasileira de Correios e Telégrafos	R\$ 6.436,72
2023NE000156	Tecprinters Tecnologia de Impressão Ltda	R\$ 4.128,87
2023NE006691	Planservice Terceirização de Serviços Ltda	R\$ 3.036,40
2023NE003605	Claro S.A.	R\$ 2.304,23
2023NE003534	Diretiva Patrimonial Ltda	R\$ 2.122,99
2023NE005074	M.S.T. Comercio d Serviços de Telemática Ltda	R\$ 1.612,49
2023NE006672	Diogo Fernando Lima	R\$ 981,04
2023NE000159	Diogo Fernando Lima	R\$ 582,87
2023NE006688	Inco - Editora Diário Industria e Comércio Ltda	R\$ 359,60
2023NE000163	Eloah Publicidade e Propaganda Ltda	R\$ 243,59
2023NE006079	Inco - Editora Diário Industria E Comercio Ltda	R\$ 140,40
2023NE001360	Empresa Brasileira De Correios e Telégrafos	R\$ 131,14
Total		R\$ 810.791,33

Fonte: Tesouro Gerencial (2026)

Nota 34 – Situação das Emendas Impositivas e Revalidação de Restos a Pagar

No exercício de 2024, houve bloqueios de dotações orçamentárias e de restos a pagar relacionados a Emendas Impositivas, classificadas como RP 8 (Emendas Individuais) e RP 9 (Emendas de Relator), em decorrência de decisões cautelares proferidas no âmbito da ADPF nº 854 e da ADI nº 7697, ambas com efeitos vinculantes para a Administração Pública Federal. Essas decisões culminaram na suspensão da execução orçamentária de diversas emendas parlamentares. Contudo, esses bloqueios não afetaram a Universidade Federal do Paraná no citado exercício, tendo em vista que a UFPR não recebeu recursos de emendas com tais classificações no período.

6.4 Notas Explicativas ao Balanço Financeiro

O Balanço Financeiro (BF) é um demonstrativo contábil que evidencia as movimentações financeiras de uma entidade do setor público, abrangendo receitas e despesas orçamentárias e extraorçamentárias, além dos saldos de caixa. Ele apresenta a situação financeira da entidade em um determinado período, mostrando a relação entre o que foi arrecadado e o que foi gasto, tanto em termos de orçamento quanto de operações fora do orçamento. Portanto, este demonstrativo prima pela evidenciação dos aspectos financeiros (saldos em espécie), todavia, em um contexto de análise orçamentária. Em 31/12/2025, a Universidade Federal do Paraná apresentou as seguintes variações Financeiras que se mostraram relevantes.

Tabela 44: Resultado Financeiro – Visão Geral

	2025	2024	Em Reais - R\$ A.H.
Receitas Orçamentárias	26.873.980,23	30.013.066,22	-10,46%
Despesas Orçamentárias	2.534.498.675,65	2.237.797.399,05	13,25%
Resultado Orçamentário (I)	-2.507.624.695,42	-2.207.784.332,83	13,58%
Transferências Financeiras Recebidas	2.679.048.312,53	2.377.359.305,44	12,69%
Transferências Financeiras Concedidas	165.979.725,71	189.577.412,85	-12,45%
Transferências Financeiras Líquidas (II)	2.513.068.586,82	2.187.781.892,59	14,86%
Recebimentos Extraorçamentários	254.610.983,18	258.557.790,40	-1,53%
Pagamentos Extraorçamentários	243.620.973,30	247.598.972,10	-1,61%
Resultado Extraorçamentário (III)	10.990.009,88	10.958.818,30	0,28%
Resultado Financeiro do Exercício (I+II+III)	16.433.901,28	-9.043.621,94	818%

Fonte: SIAFI (2026)

Nota 35 - Receitas Orçamentárias

As Receitas Orçamentárias representam cerca de 0,91% do total de ingressos no do quarto trimestre de 2025, perfazendo uma redução de 10,46% ao serem comparados com o ano anterior. Nesse montante concentra-se o resultado da soma de todas as receitas realizadas na Universidade; em seguida, deduzindo as devoluções e ressarcimentos. Essas receitas se referem a diversas origens como serviços administrativos, cursos de especialização, serviços de estudos e pesquisas, concursos, arrecadação do Centro de Línguas, cessão de uso, entre outros.

Nota 36 - Transferências Financeiras Recebidas

Ao se analisar o Balanço Financeiro verifica-se, no tocante aos Repasses Recebidos, que houve um acréscimo de 12,69% (TFR) em relação ao exercício anterior. Grande parte deste acréscimo provém de repasses financeiros feitos pelo MEC, referentes ao orçamento da UFPR e dos Termos de Execução Descentralizada (TEDs), e sua relevância é de 90,49% em relação ao total dos Ingressos.

Nota 37 - Recebimentos Extraorçamentários

Os Recebimentos Extraorçamentários destacam uma redução de 1,53% em relação ao exercício anterior, representando 8,60% do total dos ingressos. A maior influência nesse percentual está relacionada à inscrição dos Restos a Pagar Processados (R\$ 210.786.112,59) e Não Processados (R\$ 38.475.572,88) que correspondem à 97,90% do total dos ingressos. Embora esse valor ainda não esteja formalmente inscrito como Restos a Pagar, o Balanço Financeiro admite certo grau de previsibilidade ao classificar como ingressos extraorçamentários os valores empenhados, mas ainda não pagos, de acordo com a fase de execução da despesa. Trata-se de uma técnica de ajuste do saldo financeiro, considerando que tais despesas, apesar de empenhadas e/ou liquidadas (RPP), ainda não demandaram a utilização efetiva de recursos financeiros para seu pagamento no exercício.

Nota 38 - Despesas Orçamentárias

As despesas orçamentárias representam um percentual de 86,09% do total dos dispêndios e apresentam um acréscimo de 13,25% ao serem comparadas com 2024. Tais despesas referem-se ao montante de créditos empenhados, provenientes do orçamento aprovado da entidade, utilizados pelas diversas áreas da Universidade.

No quarto trimestre do exercício de 2025, as Despesas Vinculadas representam 29,36% do total dos dispêndios orçamentário, com um aumento de 4% em relação ao valor do exercício anterior.

Nota 39 - Pagamentos Extraorçamentários

Os pagamentos extraorçamentários, dizem respeito, principalmente, à execução dos Restos a Pagar Processados, que ao final do exercício de 2025 apresentou uma redução de 1,61% em relação a 2024, representando 8,27% do total dos dispêndios. O pagamento de

Restos a Pagar Não Processados teve um pequeno decréscimo em relação ao Exercício Anterior de 6,15%, representando 1,98% do total dos dispêndios.

Nota 40 - Saldo para o Exercício Seguinte e Resultado Financeiro

O saldo para o Exercício Seguinte constante do Balanço Financeiro teve uma variação positiva de 10,62% em relação à 2024. Esse saldo é constituído pelo montante de Caixa e Equivalentes de Caixa provenientes do exercício anterior (R\$ 154.679.343,54), conjugado com o Resultado Financeiro apurado na data da demonstração (R\$ 16.433.901,28). Tal montante corresponde ao mesmo saldo de Caixa e Equivalentes de Caixa apresentado no Balanço Patrimonial e na Demonstração dos Fluxos de Caixa.

O crescimento do Resultado Financeiro do Exercício em 2025 (818%) está diretamente ligado ao aumento das transferências financeiras líquidas (12,69%), e resultado extraorçamentário (0,28%), que compensaram a ampliação do déficit orçamentário (13,58%). O desempenho geral foi favorecido por um cenário de maior fluxo de ingressos financeiros, especialmente oriundos de transferências intra e intergovernamentais. Tais transferências representam, entre outros, os valores transferidos pelo Tesouro para pagamento das despesas liquidadas da Instituição, entre elas a folha de pagamento e encargos relacionados.

6.5 Notas Explicativas à Demonstração dos Fluxos de Caixa

A Demonstração dos Fluxos de Caixa (DFC) evidencia as entradas e saídas de recursos monetários da entidade, classificando-as em três grupos: fluxos das atividades operacionais, de investimentos e de financiamentos.

Essa demonstração tem como objetivo demonstrar como a entidade pública obteve recursos para financiar suas atividades e de que forma esses recursos foram aplicados no cumprimento de sua finalidade institucional, contribuindo, assim, para o fortalecimento da transparência, da responsabilização (*accountability*) e do processo decisório por parte dos gestores públicos.

No caso da UFPR, a análise da DFC deve levar em consideração sua natureza jurídica de autarquia federal de regime especial, com estrutura multicampi e atuação voltada à oferta gratuita de ensino superior, pesquisa e extensão.

A gratuidade dos serviços públicos prestados implica elevada dependência de recursos financeiros provenientes do MEC, órgão ao qual a Instituição está tecnicamente vinculada. Assim, o financiamento das operações ocorre, majoritariamente, por meio de recursos

orçamentários da União, caracterizando uma estrutura de financiamento indireta e descentralizada, típica do setor público federal. Tal característica é refletida na composição dos fluxos de caixa apresentados a seguir.

Nota 41 - Ingressos de Receitas Derivadas e Originárias

O montante dos fluxos de caixa líquidos decorrentes das atividades operacionais — aqui representadas por receitas derivadas (tributárias e transferências) e originárias (receitas patrimoniais, de serviços, industriais, entre outras) — constitui um importante indicador do grau de autonomia e capacidade da entidade em gerar recursos próprios. A tabela a seguir apresenta os ingressos de caixa registrados no último trimestre de 2025, comparativamente ao mesmo período do exercício anterior.

Tabela 45: Receitas Derivadas e Originárias

Em Reais – R\$

Receitas Derivadas e Originárias	2025	2024	AH	AV
Receita Patrimonial	2.800.415,96	4.729.263,74	-41,79%	0,10%
Receita Industrial	3.670,77	18.948,59	-80,63%	0,00%
Receita de Serviços	11.236.095,41	16.198.873,66	-30,64%	0,41%
Remuneração das Disponibilidades	-	1.506.205,95	-	-
Outras Rec Derivadas e Originárias	1.087.303,08	862.185,10	26,11%	0,04%
Transferências Correntes	11.406.545,01	6.503.223,18	75,40%	0,42%
Outras Ingressos Operacionais	2.684.397.610,24	2.390.140.849,21	12,31%	99,02%
Total	2.710.931.640,47	2.419.959.549,43	12,02%	100,00%

Fonte: Tesouro Gerencial (2026)

A análise dos dados revela um aumento de 12,02% no total de ingressos de caixa oriundos das receitas operacionais, quando comparado ao mesmo período de 2024.

A Receita Patrimonial, que correspondeu a 0,10% do total arrecadado, apresentou uma redução de 41,79%. Essa receita é composta por três principais fontes:

(i) rendimentos dos saldos mantidos na conta única do Tesouro Nacional; (ii) taxas relacionadas à exploração do patrimônio da Universidade; e (iii) arrecadação por meio de Guias de Recolhimento da União (GRU) relativas a aluguéis de espaços e demais formas de exploração do patrimônio da Universidade.

A Receita de Serviços, por sua vez, respondeu por 0,41% dos ingressos financeiros e apresentou uma redução de aproximadamente 30,64% em relação ao período anterior. Esse grupo abrange receitas provenientes da prestação de serviços formalizados por meio de

convênios e contratos celebrados com entidades públicas e privadas. Destacam-se, entre esses instrumentos, os convênios tripartites nos quais figuram a UFPR e a FUNPAR como partes contratantes.

As Transferências Correntes, que representaram 0,42% dos ingressos no período, registraram um aumento de 75,40%. Esse incremento decorre, principalmente, da entrada de recursos oriundos de convênios voltados ao desenvolvimento de pesquisas científicas, celebrados entre a UFPR e a Fundação Araucária, entre outros parceiros institucionais.

Já os Outros Ingressos Operacionais responderam por 99,02% das Receitas Originárias e Derivadas, apresentando um acréscimo de 12,31%. Esses ingressos referem-se às entradas destinadas à cobertura de despesas com folha de pagamento — compreendendo pessoal e encargos sociais — e aos repasses financeiros relativos aos Termos de Execução Descentralizada (TEDs).

Nota 42 - Desembolsos

O grupo dos desembolsos é composto pelas despesas relacionadas a pessoal, transferências concedidas e outros pagamentos diversos.

Tabela 46: Desembolsos

Desembolsos Operacionais	Em Reais – R\$			
	2025	2024	A.H.	A.V.
Pessoal e Demais Despesas	-2.200.297.848,70	-1.923.007.267,41	14,42%	82,03%
Transferências Concedidas	-314.465.987,60	-295.923.853,42	6,27%	11,72%
Outros Desembolsos Operacionais	-167.679.529,04	-190.719.924,19	12,08%	6,25%
Total	-2.682.443.365,34	-2.409.651.045,02	11,32%	100,00%

Fonte: Tesouro Gerencial (2026)

Os desembolsos com pessoal correspondem a 82,03% do total desse grupo, registrando um acréscimo de 14,42% em relação ao exercício de 2024. Esse aumento decorre do reajuste salarial concedido pelo governo federal aos servidores públicos federais, cuja aplicação é de competência exclusiva da União, não estando, portanto, sob a gestão ou deliberação da Universidade.

Nota 43 – Geração Líquida de Caixa e Equivalentes de Caixa

A DFC apresentou no final do quarto trimestre de 2025 um acréscimo de aproximadamente 281,72% na sua Geração Líquida de Caixa e Equivalentes de Caixa em relação ao Exercício Anterior, resultado dos Ingressos deduzidos o total dos Desembolsos das Atividades Operacionais e de Investimento.

Tabela 47: Geração Líquida de Caixa

			Em Reais – R\$
Geração Líquida de Caixa	2025	2024	AH
Atividades Operacionais	28.488.275,13	10.308.504,41	176,36%
Atividades de Investimento	-12.054.373,85	-19.352.126,35	37,71%
Atividades de Financiamento	-	-	-
Total	16.433.901,28	-9.043.621,94	281,72%

Fonte: SIAFI (2026)

No encerramento de 2025, a DFC da UFPR apresentou uma Geração Líquida de Caixa e Equivalentes de Caixa negativa, no montante de R\$ 16.433.901,28, representando um acréscimo de 281,72% em relação ao mesmo período do exercício anterior (-R\$ 9.043.621,94). Esse desempenho decorre, principalmente, da diferença positiva entre os ingressos e os desembolsos das atividades operacionais.

A Geração de Caixa pelas Atividades Operacionais totalizou R\$ 28.488.275,13, registrando um crescimento de 176,36% em comparação ao mesmo período de 2024. Os principais ingressos que contribuíram para esse resultado foram as Transferências Intergovernamentais Recebidas (R\$ 2.679.048.312,53), que apresentaram crescimento significativo frente ao exercício anterior. Também se destacaram os aumentos em Outras Receitas Derivadas e Originárias e Demais Recebimentos, refletindo incremento no volume de repasses recebidos e operações intraorçamentárias no período.

Por outro lado, os Desembolsos Operacionais somaram R\$ -2.682.443.365,34, com destaque para as despesas com Pessoal e Encargos (R\$ -2.200.297.848,7) e Transferências Concedidas (R\$ -314.465.987,6), além dos Outros Desembolsos Operacionais (R\$ -1.676.79.529,04), compostos, majoritariamente, por transferências financeiras e pagamento de passivos.

Em relação às Atividades de Investimento, observou-se um consumo de caixa de R\$ -12.394.323,85, inferior ao registrado em 2024 (R\$ -19.546.492,35), o que representa uma redução de 36,60%. Esse resultado decorre, sobretudo, da diminuição nos desembolsos para aquisição de ativos não circulantes (R\$ 7.038.366,38 milhões).

Por fim, cumpre destacar que a UFPR não apresentou fluxos de caixa relacionados às Atividades de Financiamento, uma vez que, dada sua natureza jurídica e orçamentária, não realiza operações de crédito, integralizações de capital ou movimentações similares que caracterizariam tal grupo.

Nota 44 – Caixa e Equivalentes de Caixa Final

O saldo de Caixa Final é o que se apresentou no Balanço Patrimonial, demonstrado na DFC e no Balanço Financeiro, resultado dos saldos da Conta Única – Limite de Saque, saldo da aplicação dos convênios de Receita e saldo das contas Caução na Caixa Econômica Federal. Teve um aumento de 10,62% em relação a 2024, tendo como saldo o valor de R\$ 171.113.244,82.

6.6 Notas Explicativas à Demonstração das Mutações do Patrimônio Líquido

A Demonstração das Mutações do Patrimônio Líquido – DMPL evidencia, de forma analítica, as variações ocorridas nas contas que compõem o Patrimônio Líquido da Universidade ao longo do exercício, permitindo identificar a origem e a destinação das alterações patrimoniais. A DMPL contempla, entre outros aspectos, os resultados do exercício, os ajustes de exercícios anteriores, as incorporações e destinações de resultados, bem como outras mutações que impactaram o patrimônio líquido no período.

Nota 45 – Mutações do Patrimônio Líquido

Conforme já evidenciado na Nota 12 – Patrimônio Líquido, as Reservas de Capital e a Reserva de Reavaliação mantiveram-se inalteradas em relação ao exercício anterior. Por outro lado, o subgrupo Resultados Acumulados apresentou variação negativa (-8,84%) em comparação a 2024. Essa variação ocorre, principalmente, nos “Ajustes de Exercícios Anteriores”, ocasionados pelo reconhecimento de dívidas de contratos anteriores a 2025 firmados com a empresa RCA Produtos e Serviços Ltda.

Em contrapartida, o Resultado do Exercício, apurado pelo confronto entre as VPAs e as Variações Patrimoniais Diminutivas (VPDs), evidencia saldo positivo de 96,68%, refletindo a reversão do déficit verificado no exercício anterior.