



MINISTÉRIO DA EDUCAÇÃO  
UNIVERSIDADE FEDERAL DO PARANÁ  
PRÓ-REITORIA DE PLANEJAMENTO, ORÇAMENTO E FINANÇAS  
DEPARTAMENTO DE CONTABILIDADE E FINANÇAS

---

# DEMONSTRAÇÕES CONTÁBEIS UNIVERSIDADE FEDERAL DO PARANÁ

## 4º Trimestre/2021



UFPR/PROPLAN/DCF/CCONT  
Curitiba, 2022



**MINISTÉRIO DA EDUCAÇÃO**  
**UNIVERSIDADE FEDERAL DO PARANÁ**  
**PRÓ-REITORIA DE PLANEJAMENTO, ORÇAMENTO E FINANÇAS**  
**DEPARTAMENTO DE CONTABILIDADE E FINANÇAS**

---

**DEMONSTRAÇÕES CONTÁBEIS**  
**4º TRIMESTRE/2021**  
**UNIVERSIDADE FEDERAL DO PARANÁ - UFPR**

Elaboradas pela Equipe Técnica do  
Departamento de Contabilidade e Finanças/Coordenadoria de Contabilidade

UFPR/PROPLAN/DCF/CCONT  
Curitiba, 2022



## 1. Declaração do Contador

<b>DECLARAÇÃO DO CONTADOR</b>									
Denominação completa	Código da UG								
Universidade Federal do Paraná	153079								
<p>Esta declaração refere-se às demonstrações contábeis e suas notas explicativas de 31 de dezembro de 2021 da Universidade Federal do Paraná.</p> <p>Esta declaração reflete a conformidade contábil das demonstrações contábeis encerradas em 31 de dezembro de 2021 e é pautada na Macrofunção 020315 – Conformidade Contábil presente no Manual SIAFI- Sistema Integrado de Administração Financeira do Governo Federal.</p> <p>As demonstrações contábeis: Balanço Patrimonial, Demonstração das Variações Patrimoniais, Demonstração dos Fluxos de Caixa, Balanço Orçamentário, Balanço Financeiro e suas notas explicativas, encerradas em 31 de dezembro de 2021 estão, em todos os aspectos relevantes, de acordo com a Lei 4.320/64, o Manual de Contabilidade Aplicada ao Setor Público e o Manual SIAFI, EXCETO quanto aos assuntos mencionados a seguir:</p> <table><tbody><tr><td>315 FALTA/RESTRIÇÃO CONFORM. REGISTROS DE GESTÃO</td><td>( a )</td></tr><tr><td>604 FALTA DE ATUALIZ. DE ATIVOS CIRCULANTES</td><td>( b )</td></tr><tr><td>642 FALTA/EVOLUÇÃO INCOMPATÍVEL DEPRECIÇÃO ATIVO IMOBILIZADO</td><td>( c )</td></tr><tr><td>643 FALTA/EVOLUÇÃO INCOMPATÍVEL AMORTIZAÇÃO ATIVO INTANGÍVEL</td><td>( d )</td></tr></tbody></table> <p>Justificativas para permanência de restrições contábeis no encerramento do exercício de 2021.</p> <ul style="list-style-type: none"><li>a) A Conformidade de Registro de Gestão não tem se apresentado eficiente devido à complexidade das rotinas que envolvem a Contabilidade Pública na busca da convergência às Normas Internacionais de Contabilidade Aplicada ao Setor Público. A exigência de servidor que não execute atividades no SIAFI para fazer a Conformidade de Registro de Gestão e tenha conhecimento para analisar toda a documentação é uma dificuldade, principalmente no Complexo Hospitalar, pela falta de pessoal. Na UFPR em 2019 foi implantada a atividade de “Compliance”, que está sendo exercida na Coordenadoria de Contabilidade e mostrou-se mais eficiente, mesmo somente no momento da análise anterior à liquidação com a Conformidade de Registro de Gestão. Ficará a mesma pessoa para as duas atividades, buscando suprir a necessidade de melhorar o controle interno.</li><li>b) Falta de atualização monetária/conciliação anual nas contas de caução 1.1.1.1.1.19.03 – Bancos Conta Movimento – DEMAIS CONTAS, cuja justificativa deve-se ao fato da atualização monetária ser feita somente no momento da devolução da caução. Em 2021, encaminhamos o Ofício-DCF n. 01/2021 pelo processo 23075.068001/2021-16 no dia 23 de novembro ao Gerente da Caixa Econômica Federal solicitando os extratos, mas não fomos atendidos.</li><li>c) Embora tenhamos avançado, mantivemos durante o exercício a restrição na questão da evolução incompatível dos bens móveis e imóveis, pois ainda não foram concluídas as reavaliações e modificações necessárias no Sistema SAP – Sistema de Patrimônio, bem como não foi finalizado o procedimento de regularização e reavaliação de todos os imóveis, salvo disposição em contrário.</li></ul>		315 FALTA/RESTRIÇÃO CONFORM. REGISTROS DE GESTÃO	( a )	604 FALTA DE ATUALIZ. DE ATIVOS CIRCULANTES	( b )	642 FALTA/EVOLUÇÃO INCOMPATÍVEL DEPRECIÇÃO ATIVO IMOBILIZADO	( c )	643 FALTA/EVOLUÇÃO INCOMPATÍVEL AMORTIZAÇÃO ATIVO INTANGÍVEL	( d )
315 FALTA/RESTRIÇÃO CONFORM. REGISTROS DE GESTÃO	( a )								
604 FALTA DE ATUALIZ. DE ATIVOS CIRCULANTES	( b )								
642 FALTA/EVOLUÇÃO INCOMPATÍVEL DEPRECIÇÃO ATIVO IMOBILIZADO	( c )								
643 FALTA/EVOLUÇÃO INCOMPATÍVEL AMORTIZAÇÃO ATIVO INTANGÍVEL	( d )								



**MINISTÉRIO DA EDUCAÇÃO**  
**UNIVERSIDADE FEDERAL DO PARANÁ**  
**PRÓ-REITORIA DE PLANEJAMENTO, ORÇAMENTO E FINANÇAS**  
**DEPARTAMENTO DE CONTABILIDADE E FINANÇAS**

---

A depreciação acumulada apresentada no RMB – Relatório de Movimentação dos Bens Móveis ainda não se mostra totalmente confiável.

- d) Não evoluímos em 2021 nas abordagens às unidades responsáveis pelas marcas e patentes. Estamos aguardando a implantação do SIADS para a correta evidenciação da amortização dos softwares existentes e registrados na Instituição.

Estou ciente das responsabilidades civil e profissional desta declaração.

Local	Curitiba, Paraná	Data	31/01/2022
Contadora Responsável	ALINE FRANCIELE PETRES HABLE	CRC nº	068322/O-4



**REITOR**

Professor Dr. Ricardo Marcelo Fonseca

**PRÓ-REITOR DE PLANEJAMENTO, ORÇAMENTO E FINANÇAS**

Professor Dr. Fernando Marinho Mezzadri

**DIRETOR DO DEPARTAMENTO DE CONTABILIDADE E FINANÇAS**

Professor Julio Cezar Martins

**COORDENAÇÃO DE CONTABILIDADE**

Aline Franciele Petres Hable

**EQUIPE TÉCNICA**

Adelaide Guimarães de Castro

Fillipe Leopoldo Dantas

Francisco José do Nascimento Ponte

José Luis Modena

Maicon Alves de Oliveira

Marcos Roberto Camilo Reis

Mariana Luiza da Veiga Kuczer Antoszczyszen

Morgana Gruner Borba Carvalho



## **SUMÁRIO**

<b>1.</b>	<b>Declaração do Contador .....</b>	<b>3</b>
<b>2.</b>	<b>Contexto Operacional .....</b>	<b>9</b>
<b>3.</b>	<b>Base de Preparação das Demonstrações e das Práticas Contábeis .....</b>	<b>11</b>
<b>4.</b>	<b>Resumo dos Principais Critérios e Políticas Contábeis .....</b>	<b>12</b>
<b>5.</b>	<b>Demonstrações Contábeis Consolidadas .....</b>	<b>16</b>
	Balanco Patrimonial .....	16
	Demonstração das Variações Patrimoniais.....	18
	Balanco Orçamentário.....	19
	Execução de Restos a Pagar Não Processados e Processados e Não Processados Liquidados .....	21
	Balanco Financeiro.....	22
	Demonstração dos Fluxos de Caixa.....	23
<b>6.</b>	<b>Notas Explicativas às Demonstrações Contábeis.....</b>	<b>24</b>
<b>7.</b>	<b>Despesas Relacionadas à COVID-19 .....</b>	<b>57</b>

### Lista de Tabelas

Tabela 1 – Visão Geral do Balanço Patrimonial .....	24
Tabela 2 – Visão Geral dos Estoques .....	25
Tabela 3 – Imobilizado – Composição .....	26
Tabela 4 – Bens Móveis – Composição .....	26
Tabela 5 – Bens Imóveis – Composição .....	30
Tabela 6 – Bens de Uso Especial – Composição.....	31
Tabela 7 – Intangível – Composição .....	32
Tabela 8 – Fornecedores e Contas a Pagar – Composição.....	35
Tabela 9 – Fornecedores e Contas a Pagar – Por Unidade Gestora Contratante .....	35
Tabela 10 – Fornecedores e Contas a Pagar – Por Fornecedor.....	36
Tabela 11 – Fornecedores – Principais Transações .....	36
Tabela 12 – Obrigações Contratuais – Composição .....	37
Tabela 13 – Obrigações Contratuais – Por Unidade Gestora Contratante.....	38
Tabela 14 – Obrigações Contratuais – Por Contratado.....	38
Tabela 15 – Contratados – Principais Transações.....	39
Tabela 16 – Visão Geral – Precatórios.....	41
Tabela 17 – Balanço Orçamentário – Visão Geral .....	46
Tabela 18 – Maiores Realizações de Receita .....	46
Tabela 19 – Despesas Orçamentárias – Composição .....	47
Tabela 20 – Descentralizações Recebidas – Composição .....	48
Tabela 21 – Descentralizações Concedidas – Composição .....	49
Tabela 22 – Restos a Pagar Não Processados Inscritos por UG.....	50
Tabela 23 – UFPR – Restos a Pagar Não Processados a Liquidar Por Nota de Empenho.....	50
Tabela 24 – HC – Restos a Pagar Não Processados por Nota de Empenho .....	52
Tabela 25 – UFPR – Restos a Pagar Em Liquidação Por Nota de Empenho .....	52
Tabela 26 – UFPR – Restos a Pagar Não Processados Liquidados a Pagar por Nota de Empenho.....	52
Tabela 27 – UFPR – Restos a Pagar Processados a Pagar por Nota de Empenho .....	53
Tabela 28 – Resultado Financeiro – Visão Geral .....	54
Tabela 29 – Geração Líquida de Caixa e Equivalentes de Caixa – Formação .....	56
Tabela 30 – Visão Geral – Despesas Executadas – Restos a Pagar Não Processados Pagos – COVID-19.....	57



### **Lista de Figuras**

Figura 1 – Unidades Orçamentárias – Ordenadores de Despesas .....	10
Figura 2 – Bens Móveis – Por Unidade Gestora .....	29
Figura 3 – Bens Imóveis – Por Unidade Gestora .....	31
Figura 4 – UFPR – Restos a Pagar Não Processados a Liquidar por Natureza de Despesa .....	51
Figura 5 – Visão Geral – Despesas Executadas – COVID-19 .....	57





## **2. Contexto Operacional**

A Universidade Federal do Paraná (UFPR) é uma pessoa jurídica de natureza autárquica que está vinculada ao Ministério da Educação (MEC), inscrita sob o número do CNPJ 75.095.679/0001-49, cuja Reitoria está situada na rua XV de Novembro, 1299, em Curitiba-PR. É uma Instituição voltada ao ensino superior em diversas áreas e níveis de ensino.

Em seu PDI - Plano de Desenvolvimento Institucional traz como missão fomentar, construir e disseminar o conhecimento, contribuindo para a formação do cidadão e desenvolvimento humano sustentável.

A Universidade Federal do Paraná é a mais antiga universidade do Brasil e símbolo de Curitiba. Envolve uma história de lutas e conquistas desde 1912, a UFPR é referência no ensino superior para o Estado e para o Brasil. Símbolo maior da intelectualidade paranaense, a Universidade demonstra sua importância e excelência por meio dos cursos de graduação, especialização, mestrado e doutorado, que são norteados pelo princípio da indissociabilidade entre Ensino, Pesquisa e Extensão. A função social da Universidade é valorizada justamente por meio desse tripé, pois todo ensino, pesquisa e atividade de extensão devem devolver à comunidade, em forma de conhecimento, tecnologia e cultura, os recursos públicos que a permitem existir enquanto Instituição Federal de Ensino Superior. (Apresentação UFPR – site próprio)

A UFPR está presente em todas as regiões do Estado, por seus Campi em Curitiba: Centro, Setor de Ciências Agrárias, Setor de Artes, Comunicação e Design, Centro Politécnico, Jardim Botânico, Rebouças; em Piraquara: Unidade Administrativa Piraquara; em Matinhos: Setor Litoral; em Pontal do Paraná: Centro de Estudos do Mar, no Balneário de Mirassol; em Palotina: Setor Palotina e sua extensão no Município de Maripá; em Jandaia do Sul: Campus de Jandaia do Sul e em Toledo: Campus Toledo, além dos demais Campi, como as Estações Experimentais, o Centro de Administração Federal em Paranaguá e os Hospitais: de Clínicas (Curitiba), Maternidade Victor Ferreira do Amaral (Curitiba), do Trabalhador (Curitiba), o Hospital Veterinário (Curitiba), Hospital Veterinário (Palotina) e o Museu de Arqueologia e Etnologia de Paranaguá (Paranaguá).

A execução financeira é de responsabilidade do Departamento de Contabilidade e Finanças da PROPLAN como definida no artigo sétimo do Ato Orçamentário nº 001/2021, embora a autorização seja por delegação do Reitor, conforme a hierarquia administrativa representada a seguir:

**Figura 1 – Unidades Orçamentárias – Ordenadores de Despesas**

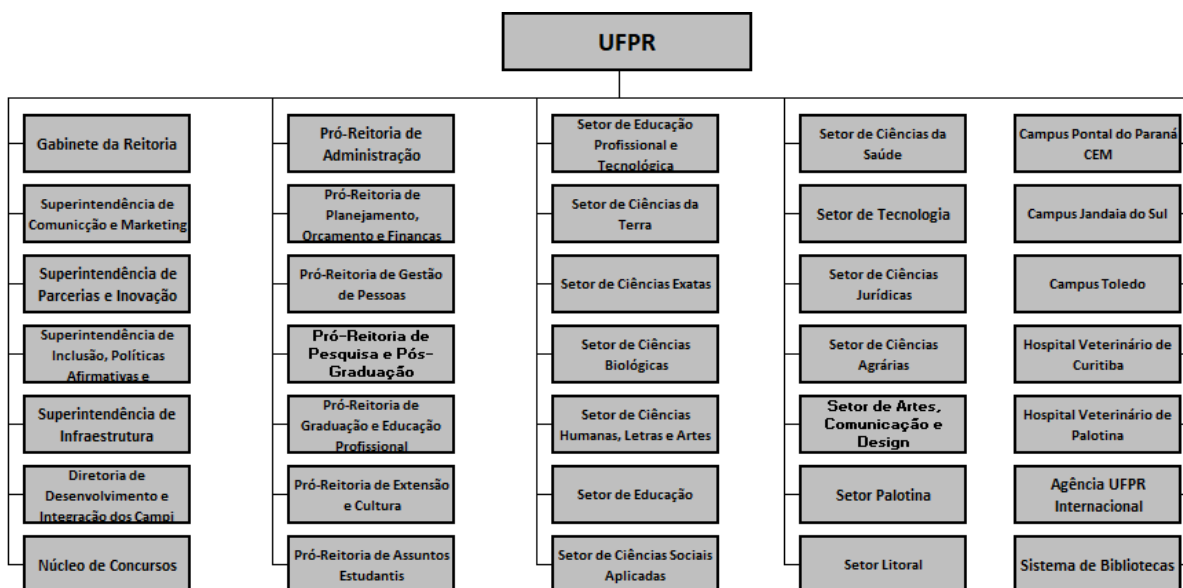

Fonte: Ato Orçamentário UFPR, 2021.

Em 2020, a Universidade Federal do Paraná apresentou crescimento em vários eixos avaliados por indicadores, demonstrando a articulação de pesquisa e extensão com a dimensão curricular do ensino de graduação e pós-graduação, mantendo-se sua excelência acadêmica tradicional. Uma universidade é feita por pessoas, e em 2020 integravam a comunidade acadêmica 30.150 alunos na graduação; 4.533 na modalidade de educação a distância; 259 em cursos técnicos; 379 no curso de especialização em residência médica; 147 em residência multiprofissional; 79 em residência de medicina veterinária; 3.658 na pós-graduação lato sensu; 3.302 na pós-graduação stricto sensu no nível de mestrado e 2.854 no nível de doutorado. Todos esses alunos foram apoiados por 3.414 servidores técnico-administrativos e 2.505 servidores docentes nas diversas áreas do conhecimento. A partir desses números pode ser constatado que a Universidade Federal do Paraná mobiliza diretamente uma comunidade de aproximadamente 50.000 pessoas (Fonte: Portal Indicadores: [www.indicadores.ufpr.br](http://www.indicadores.ufpr.br)).

As Demonstrações Contábeis da Universidade Federal do Paraná contemplam a execução e a análise dos Orçamentos Fiscal e da Seguridade Social, sendo materializadas nos Balanços Patrimonial, Orçamentário e Financeiro, nas Demonstrações das Variações Patrimoniais e dos Fluxos de Caixa, extraídos do Sistema Integrado de Administração Financeira do Governo Federal (SIAFI), bem como nas respectivas Notas Explicativas.

### 3. Base de Preparação das Demonstrações e das Práticas Contábeis

A análise das Notas Explicativas tem como fundamento as demonstrações contábeis elaboradas pela Secretaria do Tesouro Nacional em consonância com os dispositivos da Lei Federal nº 4.320/1964, do Decreto-Lei nº 200/1967, do Decreto nº 93.872/1986, da Lei nº 10.180/2001 e da Lei Complementar nº 101/2000. De acordo também com as orientações da Parte V – Demonstrações Contábeis Aplicadas ao Setor Público (DCASP), do Manual de Contabilidade Aplicada ao Setor Público (MCASP), 8ª edição, aprovado pela Portaria Conjunta STN/SOF nº 06, de 18 de dezembro de 2018, abrangendo as Normas Brasileiras de Contabilidade Aplicadas ao Setor Público (NBCASP) do Conselho Federal de Contabilidade (CFC) e do Manual SIAFI.

Elaboradas a partir das informações constantes no Sistema Integrado de Administração Financeira do Governo Federal (SIAFI), as demonstrações consolidam as contas da UFPR com as do Complexo Hospital de Clínicas (CHC-UFPR) e Hospital Vitor Ferreira do Amaral.

O principal objetivo das Demonstrações Contábeis da UFPR é oferecer informações sobre a administração do patrimônio público, bem como prestar contas da administração dos recursos.

Neste relatório serão evidenciadas as demonstrações contábeis de 31 de dezembro de 2021. Cabe ressaltar a importância da divulgação trimestral das Demonstrações Contábeis no quesito transparência dos atos e fatos.

As estruturas das demonstrações contábeis estão em conformidade com as bases propostas pelas práticas contábeis brasileiras voltadas ao Setor Público e têm a seguinte composição:

- Balanço Patrimonial (BP);
- Demonstração das Variações Patrimoniais (DVP);
- Balanço Orçamentário (BO);
- Balanço Financeiro (BF);
- Demonstração dos Fluxos de Caixa (DFC).

A Universidade Federal do Paraná, por meio de suas unidades administrativas, está na busca incessante de apresentar o valor real do seu patrimônio, inclusive existem processos solicitando a reavaliação dos bens imóveis, bem como a atualização das obras em andamento da Universidade.

Está sendo acompanhado pela Coordenadoria de Contabilidade desde 2016 o projeto piloto de emissão e controle das notas fiscais emitidas pela Editora da Universidade, bem como seu controle de estoque próprio, dos estoques consignados e suas obrigações acessórias.

Encontra-se em andamento o reconhecimento dos ativos: softwares, marcas e patentes e semoventes.

#### **4. Resumo dos Principais Critérios e Políticas Contábeis**

A Universidade Federal do Paraná, considerando as opções e premissas do modelo PCASP (Plano de Contas Aplicado ao Setor Público), apresentará a seguir as principais práticas adotadas e em processo de adoção na elaboração das suas demonstrações contábeis:

*(a) Moeda funcional e saldos em moedas estrangeiras*

A moeda funcional utilizada é o Real. Na UFPR existem saldos em moeda estrangeira.

*(b) Caixa e equivalentes de caixa*

Incluem dinheiro em caixa, conta única, demais depósitos bancários e aplicações de liquidez imediata. Os valores são mensurados e avaliados pelo valor de custo e, quando aplicável, são acrescidos dos rendimentos auferidos até a data das demonstrações contábeis.

*(c) Demais créditos a curto prazo*

Compreendem os direitos a receber a curto prazo relacionados, principalmente, com: (i) créditos tributários; (ii) créditos não tributários; (iii) dívida ativa; (iv) transferências concedidas; (v) empréstimos e financiamentos concedidos; (vi) adiantamentos; e (vi) valores a compensar. Os valores são mensurados e avaliados pelo valor original, acrescidos das atualizações monetárias e juros. O ajuste para perdas, calculado com base na análise dos riscos de realização dos créditos a receber, ainda não foi iniciado.

*(d) Estoques*

Compreendem as mercadorias para revenda (entre elas, os livros publicados pelas editoras universitárias), os produtos acabados e os em elaboração, almoxarifado e adiantamento a fornecedores. Na entrada, esses bens são avaliados pelo valor de aquisição ou produção. O método para mensuração e avaliação das saídas dos estoques é o custo médio ponderado. Há também a possibilidade de redução de valores do estoque, mediante as contas para ajustes para perdas ou para redução ao valor de mercado, quando o valor registrado estiver superior ao valor de mercado.

*(e) Ativo realizável a longo prazo*

Compreendem os direitos a receber a longo prazo, principalmente com: (i) créditos não tributários; (ii) dívida ativa; e (iii) estoques. Os valores são avaliados e mensurados pelo valor original e, quando aplicável, são acrescidos das atualizações e correções monetárias, de acordo com as taxas especificadas nas respectivas operações.

A exceção refere-se aos estoques, que são avaliados e mensurados da seguinte forma: (i) nas entradas, pelo valor de aquisição ou produção/construção; e (ii) nas saídas, pelo custo médio ponderado. Para todos os ativos desse item, quando mensuráveis, são registrados os ajustes para perdas.

*(f) Ajuste para perdas da dívida ativa*

Os créditos sob supervisão da Procuradoria-Geral da Fazenda Nacional (PGFN) são classificados em: (i) sem decisão judicial, garantia ou parcelamento (entre eles, ajuizados e não ajuizados); (ii) parcelados; (iii) garantidos; e (iv) suspensos, por decisão judicial.

A PGFN/MF calcula o seu ajuste com base no rating de seus créditos de acordo com o que foi definido na Portaria MF nº 293/2017. Nessa Portaria definiu-se que os índices para os créditos dos tipos “A” e “B” seriam, respectivamente, 30% e 50%. E os créditos dos tipos “C” e “D” seriam desreconhecidos e evidenciados em contas de controle. Atualmente na Universidade somente são registrados mediante solicitação da Procuradoria Federal.

*(g) Imobilizado*

O imobilizado é composto pelos bens móveis e imóveis. É reconhecido inicialmente com base no valor de aquisição, construção ou produção. Após o reconhecimento inicial, fica sujeito à depreciação, amortização ou exaustão (quando tiver vida útil definida), bem como à redução ao valor recuperável e à reavaliação.

Os gastos posteriores à aquisição, construção ou produção são incorporados ao valor do imobilizado desde que tais gastos aumentem a vida útil do bem e sejam capazes de gerar benefícios econômicos futuros. Se os gastos não gerarem tais benefícios, eles são reconhecidos diretamente como variações patrimoniais diminutivas do período.

*(h) Intangível*

Os direitos que tenham por objeto bens incorpóreos, destinados à manutenção da atividade pública ou exercidos com essa finalidade, são mensurados ou avaliados com base no valor de aquisição ou de produção, deduzido o saldo da respectiva conta de amortização acumulada (quando tiverem vida útil definida) e o montante acumulado de quaisquer perdas do valor que tenham sofrido ao longo de sua vida útil por redução ao valor recuperável (*impairment*) - em processo de adoção.

*(i) Depreciação, amortização ou exaustão de bens imóveis não cadastrados no SPIUnet e bens móveis*

A base de cálculo para a depreciação, a amortização e a exaustão é o custo do ativo imobilizado, compreendendo tanto os custos diretos como os indiretos. O método

de cálculo dos encargos de depreciação é aplicável a toda a Administração Pública direta, autárquica e fundacional para os bens imóveis que não são cadastrados no SPIUnet e para os bens móveis é o das quotas constantes. Como regra geral, a depreciação dos bens imóveis não cadastrados no SPIUnet e a dos bens móveis deve ser iniciada a partir do primeiro dia do mês seguinte à data da colocação do bem em utilização. Porém, quando o valor do bem adquirido e o valor da depreciação no primeiro mês sejam relevantes, admite-se, em caráter de exceção, o cômputo da depreciação em fração menor que um mês.

Quanto aos bens móveis, o atual sistema de gestão patrimonial da entidade está em processo de atualização para melhor evidenciação.

*(j) Depreciação de bens imóveis cadastrados no SPIUnet*

O valor depreciado dos bens imóveis da União, das autarquias e das fundações públicas federais é apurado mensal e automaticamente pelo sistema SPIUnet sobre o valor depreciável da aquisição, utilizando-se, para tanto, o Método da Parábola de Kuentzle, e a depreciação será iniciada no mesmo dia em que o bem for colocado em condições de uso.

A vida útil será definida com base no laudo de avaliação específica ou, na sua ausência, por parâmetros predefinidos pela Secretaria de Patrimônio da União (SPU) segundo a natureza e as características dos bens imóveis. Nos casos de bens reavaliados, independentemente do fundamento, a depreciação acumulada deve ser zerada e reiniciada a partir do novo valor.

*(k) Passivos circulantes e não circulantes*

As obrigações da entidade são evidenciadas por valores conhecidos ou calculáveis, acrescidos, quando aplicável, dos correspondentes encargos das variações monetárias e cambiais ocorridas até a data das demonstrações contábeis.

Os passivos circulantes e não circulantes apresentam a seguinte divisão: (i) obrigações trabalhistas, previdenciárias e assistenciais; (ii) fornecedores e contas a pagar; e (iii) demais obrigações.

*(l) Apuração do resultado*

No modelo PCASP é possível a apuração dos seguintes resultados:

- I. Patrimonial;
- II. Orçamentário; e
- III. Financeiro.

*(I.I) - Resultado patrimonial*

A apuração do resultado patrimonial implica a confrontação das variações patrimoniais aumentativas (VPAs) e das variações patrimoniais diminutivas (VPDs). As VPAs são reconhecidas quando for provável que benefícios econômicos fluirão para a Instituição e quando puderem ser mensuradas confiavelmente, utilizando-se a lógica do regime de competência. A exceção refere-se às receitas tributárias e às transferências recebidas, que seguem a lógica do regime de caixa, o que é permitida de acordo com o modelo PCASP.

A apuração do resultado se dá pelo encerramento das contas de VPAs e VPDs, em contrapartida a uma conta de apuração. Após a apuração, o resultado é transferido para conta de Superavit/Deficit do Exercício. O detalhamento do confronto entre VPAs e VPDs é apresentado na Demonstração das Variações Patrimoniais.

*(I.II) - Resultado orçamentário*

O regime orçamentário da Instituição segue o descrito no art. 35 da Lei nº 4.320/1964. Desse modo, pertencem ao exercício financeiro as receitas nele arrecadadas e as despesas nele legalmente empenhadas.

O resultado orçamentário representa o confronto entre as receitas orçamentárias realizadas e as despesas orçamentárias empenhadas. O superavit/deficit é apresentado diretamente no Balanço Orçamentário.

*(I.III) - Resultado financeiro*

O resultado financeiro representa o confronto entre ingressos e dispêndios, orçamentários e extraorçamentários, que ocorreram durante o exercício e alteraram as disponibilidades da Instituição. No Balanço Financeiro é possível identificar a apuração do resultado financeiro.

## 5. Demonstrações Contábeis Consolidadas

### Balço Patrimonial

Em Reais - R\$

ATIVO			
	NE	31/12/2021	31/12/2020
<b>ATIVO CIRCULANTE</b>		<b>185.397.254,40</b>	<b>184.231.194,74</b>
Caixa e Equivalentes de Caixa		155.126.979,86	154.634.270,25
Demais Créditos e Valores a Curto Prazo	<a href="#">a.1</a>	15.428.005,43	14.231.392,78
Estoques	<a href="#">a.2</a>	14.692.050,90	15.331.288,16
VPDs Pagas Antecipadamente	<a href="#">a.3</a>	150.218,21	34.243,55
<b>ATIVO NÃO CIRCULANTE</b>		<b>1.269.674.733,11</b>	<b>1.287.319.956,89</b>
Ativo Realizável a Longo Prazo		1.031.750,39	1.062.295,98
Créditos a Longo Prazo		1.030.657,24	1.030.657,24
Demais Créditos e Valores a Longo Prazo		1.093,15	31.638,74
Investimentos		0,57	0,57
Imobilizado	<a href="#">a.4</a>	1.264.412.784,02	1.279.119.784,20
Intangível	<a href="#">a.5</a>	4.230.198,13	7.137.876,14
<b>TOTAL DO ATIVO</b>		<b>1.455.071.987,51</b>	<b>1.471.551.151,63</b>
PASSIVO			
<b>PASSIVO CIRCULANTE</b>		<b>396.352.103,75</b>	<b>451.287.521,31</b>
Obrigações Trabalh., Previd. e Assist. a Pagar a Curto Prazo	<a href="#">a.6</a>	152.324.461,30	155.131.269,64
Fornecedores e Contas a Pagar a Curto Prazo	<a href="#">a.7</a>	5.248.281,94	6.906.078,02
Obrigações de Repartição a Outros Entes	<a href="#">a.8</a>	1.696.014,94	-
Demais Obrigações a Curto Prazo	<a href="#">a.9</a>	237.083.345,57	289.250.173,65
<b>PASSIVO NÃO CIRCULANTE</b>		<b>9.800.132,46</b>	<b>8.478.995,53</b>
Obrigações Trabalh., Previd. e Assist. a Pagar a Longo Prazo		4.040.826,74	-
Fornecedores e Contas a Pagar a Longo Prazo		5.378.995,53	8.478.995,53
Demais Provisões a Longo Prazo	<a href="#">a.10</a>	380.310,19	-
<b>TOTAL DO PASSIVO EXIGÍVEL</b>		<b>406.152.236,21</b>	<b>459.766.516,84</b>
PATRIMÔNIO LÍQUIDO			
Reservas de Capital		229.268,03	229.268,03
Resultados Acumulados		1.048.690.483,27	1.011.555.366,76
Resultado do Exercício	<a href="#">a.11</a>	56.428.549,58	3.042.157,75
Resultados de Exercícios Anteriores	<a href="#">a.12</a>	1.011.555.366,76	1.011.282.847,01
Ajustes de Exercícios Anteriores		(19.293.433,07)	(2.769.638,00)
<b>TOTAL DO PATRIMÔNIO LÍQUIDO</b>		<b>1.048.919.751,30</b>	<b>1.011.784.634,79</b>
<b>TOTAL DO PASSIVO E PATRIMÔNIO LÍQUIDO</b>		<b>1.455.071.987,51</b>	<b>1.471.551.151,63</b>





**MINISTÉRIO DA EDUCAÇÃO**  
**UNIVERSIDADE FEDERAL DO PARANÁ**  
**PRÓ-REITORIA DE PLANEJAMENTO, ORÇAMENTO E FINANÇAS**  
**DEPARTAMENTO DE CONTABILIDADE E FINANÇAS**

<b>QUADRO DE ATIVOS E PASSIVOS FINANCEIROS E PERMANENTES</b>		
	<b>31/12/2021</b>	<b>31/12/2020</b>
ATIVO FINANCEIRO	155.126.979,86	154.634.270,25
ATIVO PERMANENTE	1.299.945.007,65	1.316.916.881,38
PASSIVO FINANCEIRO	186.052.227,04	187.273.778,05
PASSIVO PERMANENTE	293.743.357,03	353.376.729,85
<b>SALDO PATRIMONIAL</b>	<b>975.276.403,44</b>	<b>930.900.643,73</b>

<b>QUADRO DE COMPENSAÇÕES</b>		
<b>ATIVO</b>		
ESPECIFICAÇÃO / Saldo dos Atos Potenciais Ativos	<b>31/12/2021</b>	<b>31/12/2020</b>
<b>SALDO DOS ATOS POTENCIAIS ATIVOS</b>	<b>241.492.780,76</b>	<b>221.722.630,21</b>
Execução dos Atos Potenciais Ativos	241.492.780,76	221.722.630,21
Garantias e Contragarantias Recebidas a Executar	13.785.486,43	11.741.818,31
Direitos Conveniados e Outros Instrumentos Congêneres a Receber	225.846.738,45	208.120.256,02
Direitos Contratuais a Executar	1.860.555,88	1.860.555,88
<b>TOTAL</b>	<b>241.492.780,76</b>	<b>221.722.630,21</b>
<b>PASSIVO</b>		
ESPECIFICAÇÃO / Saldo dos Atos Potenciais Passivos	<b>31/12/2021</b>	<b>31/12/2020</b>
<b>SALDO DOS ATOS POTENCIAIS PASSIVOS</b>	<b>478.727.995,25</b>	<b>419.256.998,61</b>
Execução dos Atos Potenciais Passivos	478.727.995,25	419.256.998,61
Obrigações Conveniadas e Outros Instrumentos Congêneres a Liberar	161.917.281,31	126.406.933,74
Obrigações Contratuais a Executar	316.810.713,94	292.850.064,87
<b>TOTAL</b>	<b>478.727.995,25</b>	<b>419.256.998,61</b>

<b>DEMONSTRATIVO DO SUPERAVIT/DEFICIT FINANCEIRO APURADO NO BALANÇO PATRIMONIAL</b>	
DESTINAÇÃO DE RECURSOS	SUPERAVIT/DEFICT FINANCEIRO
<b>Recursos Ordinários</b>	<b>(47.437.512,78)</b>
<b>Recursos Vinculados</b>	<b>16.512.265,60</b>
Educação	(2.288.312,99)
Seguridade Social (Exceto Previdência)	(2.106.592,61)
Previdência Social (RPPS)	(390.798,57)
Dívida Pública	(11.199.475,69)
Alienação de Bens e Direitos	413.218,44
Outros Recursos Vinculados a Fundos, Órgãos e Programas	32.084.227,02
<b>TOTAL</b>	<b>(30.925.247,18)</b>

## Demonstração das Variações Patrimoniais

Em Reais - R\$

	NE	31/12/2021	31/12/2020
<b>VARIAÇÕES PATRIMONIAIS AUMENTATIVAS (I)</b>		<b>2.277.382.412,52</b>	<b>2.251.306.871,25</b>
Exploração e Venda de Bens, Serviços e Direitos	<a href="#">b.1</a>	8.162.856,56	9.269.004,62
Variações Patrimoniais Aumentativas Financeiras	<a href="#">b.2</a>	2.963.155,04	2.542.022,44
Transferências e Delegações Recebidas	<a href="#">b.3</a>	2.116.235.755,54	2.125.285.576,13
Valorização e Ganhos c/ Ativos e Desincorporação de Passivos	<a href="#">b.4</a>	143.584.249,85	106.496.551,57
Outras Variações Patrimoniais Aumentativas		6.436.395,53	7.713.716,49
<b>VARIAÇÕES PATRIMONIAIS DIMINUTIVAS (II)</b>		<b>2.220.953.862,94</b>	<b>2.248.264.713,50</b>
Pessoal e Encargos	<a href="#">b.5</a>	1.107.001.894,96	1.094.565.754,57
Benefícios Previdenciários e Assistenciais	<a href="#">b.6</a>	608.961.124,46	604.467.008,72
Uso de Bens, Serviços e Consumo de Capital Fixo	<a href="#">b.7</a>	113.026.366,48	164.396.838,20
Variações Patrimoniais Diminutivas Financeiras		126.233,75	127.198,43
Transferências e Delegações Concedidas	<a href="#">b.8</a>	264.886.188,92	271.840.993,20
Desvalorização e Perda de Ativos e Incorporação de Passivos		68.916.112,65	56.658.213,24
Tributárias		345.222,23	345.769,11
Outras Variações Patrimoniais Diminutivas	<a href="#">b.9</a>	57.690.719,49	55.862.938,03
<b>RESULTADO PATRIMONIAL DO PERÍODO (III) = (I-II)</b>		<b>56.428.549,58</b>	<b>3.042.157,75</b>



## Balanço Orçamentário

Em Reais - R\$

RECEITA					
RECEITAS ORÇAMENTÁRIAS	NE	PREVISÃO INICIAL (a)	PREVISÃO ATUALIZADA (b)	RECEITAS REALIZADAS (c)	SALDO (d) = (c-b)
<b>RECEITAS CORRENTES</b>		<b>27.453.974,00</b>	<b>27.453.974,00</b>	<b>22.320.047,82</b>	<b>(5.133.926,18)</b>
<b>Receita Patrimonial</b>		<b>6.106.806,00</b>	<b>6.106.806,00</b>	<b>7.575.899,74</b>	<b>1.469.093,74</b>
Exploração do Patrimônio Imobiliário do Estado	<a href="#">c.1</a>	5.176.806,00	5.176.806,00	4.166.641,79	(1.010.164,21)
Valores Mobiliários		930.000,00	930.000,00	2.932.707,71	2.002.707,71
Demais Receitas Patrimoniais		-	-	476.550,24	476.550,24
<b>Receita Industrial</b>		<b>28.211,00</b>	<b>28.211,00</b>	<b>1.748,45</b>	<b>(26.462,55)</b>
<b>Receitas de Serviços</b>		<b>9.693.711,00</b>	<b>9.693.711,00</b>	<b>3.499.370,90</b>	<b>(6.194.340,10)</b>
Serviços Administrativos e Comerciais Gerais	<a href="#">c.2</a>	9.145.685,00	9.145.685,00	2.594.676,74	(6.551.008,26)
Outros Serviços		548.026,00	548.026,00	904.694,16	356.668,16
<b>Transferências Correntes</b>		<b>5.919.334,00</b>	<b>5.919.334,00</b>	<b>6.437.234,08</b>	<b>517.900,08</b>
<b>Outras Receitas Correntes</b>		<b>5.705.912,00</b>	<b>5.705.912,00</b>	<b>4.805.794,65</b>	<b>(900.117,35)</b>
Multas Administrativas, Contratuais e Judiciais	<a href="#">c.3</a>	71.370,00	71.370,00	54.032,76	(17.337,24)
Indenizações, Restituições e Ressarcimentos	<a href="#">c.4</a>	5.595.857,00	5.595.857,00	4.740.687,89	(855.169,11)
Demais Receitas Correntes		38.685,00	38.685,00	11.074,00	(27.611,00)
<b>RECEITAS DE CAPITAL</b>		<b>656.536.675,00</b>	<b>656.536.675,00</b>	<b>182.440,00</b>	<b>(656.354.235,00)</b>
<b>Operações de Crédito</b>		<b>656.439.675,00</b>	<b>656.439.675,00</b>	<b>-</b>	<b>(656.439.675,00)</b>
<b>Alienação de Bens Móveis</b>		<b>97.000,00</b>	<b>97.000,00</b>	<b>182.440,00</b>	<b>85.440,00</b>
<b>SUBTOTAL DE RECEITAS</b>		<b>683.990.649,00</b>	<b>683.990.649,00</b>	<b>22.502.487,82</b>	<b>(661.488.161,18)</b>
<b>SUBTOTAL COM REFINANCIAMENTO</b>		<b>683.990.649,00</b>	<b>683.990.649,00</b>	<b>22.502.487,82</b>	<b>(661.488.161,18)</b>
<b>DEFICIT</b>				<b>1.891.918.533,42</b>	<b>1.891.918.533,42</b>
<b>TOTAL</b>		<b>683.990.649,00</b>	<b>683.990.649,00</b>	<b>1.914.421.021,24</b>	<b>1.230.430.372,24</b>
<b>CRÉDITOS ADICIONAIS ABERTOS</b>					
Créditos cancelados		-	14.979.550,00	-	(14.979.550,00)
		-	14.979.550,00	-	-



**MINISTÉRIO DA EDUCAÇÃO**  
**UNIVERSIDADE FEDERAL DO PARANÁ**  
 PRÓ-REITORIA DE PLANEJAMENTO, ORÇAMENTO E FINANÇAS  
 DEPARTAMENTO DE CONTABILIDADE E FINANÇAS

Em Reais – R\$

<b>DESPESA</b>							
<b>DESPESAS ORÇAMENTÁRIAS</b>	<b>NE</b>	<b>DOTAÇÃO INICIAL (e)</b>	<b>DOTAÇÃO ATUALIZADA (f)</b>	<b>DESPESAS EMPENHADAS (g)</b>	<b>DESPESAS LIQUIDADAS (h)</b>	<b>DESPESAS PAGAS (i)</b>	<b>SALDO DA DOTAÇÃO (j) = (f-g)</b>
<b>DESPESAS CORRENTES</b>		<b>1.864.960.852,00</b>	<b>1.874.940.402,00</b>	<b>1.899.886.690,78</b>	<b>1.846.524.958,02</b>	<b>1.737.693.312,93</b>	<b>(24.946.288,78)</b>
Pessoal e Encargos Sociais	<a href="#">c.6</a>	1.660.849.879,00	1.675.520.946,00	1.654.679.084,53	1.645.691.851,52	1.543.939.812,19	20.841.861,47
Outras Despesas Correntes	<a href="#">c.7</a>	204.110.973,00	199.419.456,00	245.207.606,25	200.833.106,50	193.753.500,74	(45.788.150,25)
<b>DESPESAS DE CAPITAL</b>		<b>8.264.446,00</b>	<b>13.264.446,00</b>	<b>14.534.330,46</b>	<b>6.972.523,14</b>	<b>6.707.659,14</b>	<b>(1.269.884,46)</b>
Investimentos	<a href="#">c.8</a>	8.264.446,00	13.264.446,00	14.534.330,46	6.972.523,14	6.707.659,14	(1.269.884,46)
<b>SUBTOTAL DAS DESPESAS</b>		<b>1.873.225.298,00</b>	<b>1.888.204.848,00</b>	<b>1.914.421.021,24</b>	<b>1.853.497.481,16</b>	<b>1.744.400.972,07</b>	<b>(26.216.173,24)</b>
<b>SUBTOTAL COM REFINANCIAMENTO</b>		<b>1.873.225.298,00</b>	<b>1.888.204.848,00</b>	<b>1.914.421.021,24</b>	<b>1.853.497.481,16</b>	<b>1.744.400.972,07</b>	<b>(26.216.173,24)</b>
<b>TOTAL</b>		<b>1.873.225.298,00</b>	<b>1.888.204.848,00</b>	<b>1.914.421.021,24</b>	<b>1.853.497.481,16</b>	<b>1.744.400.972,07</b>	<b>(26.216.173,24)</b>

## Execução de Restos a Pagar Não Processados e Processados e Não Processados Liquidados

### ANEXO 1 - DEMONSTRATIVO DE EXECUÇÃO DOS RESTOS A PAGAR NÃO PROCESSADOS

Em Reais - R\$

DESPESAS ORÇAMENTÁRIAS	INSCRITOS EM EXERCÍCIOS ANTERIORES	INSCRITOS EM 31 DE DEZEMBRO DO EXERCÍCIO ANTERIOR	LIQUIDADOS	PAGOS	CANCELADOS	SALDO
<b>DESPESAS CORRENTES</b>	<b>3.301.073,07</b>	<b>45.563.129,24</b>	<b>34.723.862,37</b>	<b>34.473.868,92</b>	<b>2.310.947,75</b>	<b>12.079.385,64</b>
Pessoal e Encargos Sociais	-	86.496,04	-	-	-	86.496,04
Outras Despesas Correntes	3.301.073,07	45.476.633,20	34.723.862,37	34.473.868,92	2.310.947,75	11.992.889,60
<b>DESPESAS DE CAPITAL</b>	<b>13.521.312,50</b>	<b>18.622.689,83</b>	<b>26.533.276,53</b>	<b>26.203.492,78</b>	<b>4.459.330,61</b>	<b>1.481.178,94</b>
Investimentos	13.521.312,50	18.622.689,83	26.533.276,53	26.203.492,78	4.459.330,61	1.481.178,94
<b>TOTAL</b>	<b>16.822.385,57</b>	<b>64.185.819,07</b>	<b>61.257.138,90</b>	<b>60.677.361,70</b>	<b>6.770.278,36</b>	<b>13.560.564,58</b>

### ANEXO 2 - DEMONSTRATIVO DE EXECUÇÃO RESTOS A PAGAR PROCESSADOS E NAO PROCESSADOS LIQUIDADOS

Em Reais - R\$

DESPESAS ORÇAMENTÁRIAS	INSCRITOS EM EXERCÍCIOS ANTERIORES	INSCRITOS EM 31 DE DEZEMBRO DO EXERCÍCIO ANTERIOR	PAGOS	CANCELADOS	SALDO
<b>DESPESAS CORRENTES</b>	<b>2.266.230,92</b>	<b>103.126.277,30</b>	<b>103.140.879,00</b>	<b>664,90</b>	<b>2.250.964,32</b>
Pessoal e Encargos Sociais	-	96.167.114,90	96.167.114,90	-	-
Outras Despesas Correntes	2.266.230,92	6.959.162,40	6.973.764,10	664,90	2.250.964,32
<b>DESPESAS DE CAPITAL</b>	<b>33.537,75</b>	<b>639.477,35</b>	<b>638.658,40</b>	<b>1.682,95</b>	<b>32.673,75</b>
Investimentos	33.537,75	639.477,35	638.658,40	1.682,95	32.673,75
<b>TOTAL</b>	<b>2.299.768,67</b>	<b>103.765.754,65</b>	<b>103.779.537,40</b>	<b>2.347,85</b>	<b>2.283.638,07</b>

## Balanco Financeiro

Em Reais - R\$

INGRESSOS			
ESPECIFICAÇÃO	NE	31/12/2021	31/12/2020
<b>Receitas Orçamentárias</b>	<b>e.1</b>	<b>22.502.487,82</b>	<b>21.730.592,59</b>
<b>Vinculadas</b>		<b>24.461.376,62</b>	<b>31.683.853,31</b>
Educação		15.236,35	10.200,00
Alienação de Bens e Direitos		182.440,00	296.260,00
Outros Recursos Vinculados a Fundos, Órgãos e Programas		24.263.700,27	31.377.393,31
<b>(-) Deduções da Receita Orçamentária</b>		<b>(1.958.888,80)</b>	<b>(9.953.260,72)</b>
<b>Transferências Financeiras Recebidas</b>	<b>e.2</b>	<b>2.091.696.219,13</b>	<b>2.084.770.085,89</b>
Resultantes da Execução Orçamentária		2.027.097.429,26	2.028.203.534,54
Repasse Recebido		1.825.236.230,99	1.819.924.191,60
Sub-repasse Recebido		201.861.198,27	208.279.342,94
Independentes da Execução Orçamentária		64.598.789,87	56.566.551,35
Transferências Recebidas para Pagamento de RP		62.625.924,13	53.883.044,20
Movimentação de Saldos Patrimoniais		1.972.865,74	2.683.507,15
<b>Recebimentos Extraorçamentários</b>	<b>e.3</b>	<b>172.839.139,59</b>	<b>169.085.422,54</b>
Inscrição dos Restos a Pagar Processados		109.096.509,09	103.370.244,41
Inscrição dos Restos a Pagar Não Processados		60.923.540,08	64.185.819,07
Depósitos Restituíveis e Valores Vinculados		1.756.330,45	308.133,30
Outros Recebimentos Extraorçamentários		1.062.759,97	1.221.225,76
Arrecadação de Outra Unidade		1.062.759,97	1.200.516,76
Demais recebimentos		-	20.709,00
<b>Saldo do Exercício Anterior</b>		<b>154.634.270,25</b>	<b>187.616.829,96</b>
Caixa e Equivalentes de Caixa		154.634.270,25	187.616.829,96
<b>TOTAL</b>		<b>2.441.672.116,79</b>	<b>2.463.202.930,98</b>

DISPÊNDIOS			
ESPECIFICAÇÃO	NE	31/12/2021	31/12/2020
<b>Despesas Orçamentárias</b>		<b>1.914.421.021,24</b>	<b>1.898.895.050,97</b>
<b>Ordinárias</b>		<b>1.215.202.380,21</b>	<b>862.594.012,20</b>
<b>Vinculadas</b>	<b>e.4</b>	<b>699.218.641,03</b>	<b>1.036.301.038,77</b>
Educação		24.379.782,72	128.833.516,14
Seguridade Social (Exceto Previdência)		420.624.062,78	334.285.327,08
Previdência Social (RPPS)		222.096.340,00	322.762.552,78
Dívida Pública		1.170.000,00	196.215.373,01
Alienação de Bens e Direitos		97.000,00	272.860,00
Outros Recursos Vinculados a Fundos, Órgãos e Programas		30.851.455,53	53.931.409,76
<b>Transferências Financeiras Concedidas</b>		<b>205.898.811,27</b>	<b>217.302.320,18</b>
Resultantes da Execução Orçamentária		201.861.198,27	208.279.342,94
Sub-repasse Concedido		201.861.198,27	208.279.342,94
Independentes da Execução Orçamentária		4.037.613,00	9.022.977,24
Transferências Concedidas para Pagamento de RP		2.556.907,67	6.593.063,23
Demais Transferências Concedidas		-	6.576,34
Movimento de Saldos Patrimoniais		1.480.705,33	2.423.337,67
<b>Pagamentos Extraorçamentários</b>	<b>e.5</b>	<b>166.225.304,42</b>	<b>192.371.289,58</b>
Pagamento dos Restos a Pagar Processados		103.779.537,40	118.924.880,89
Pagamento dos Restos a Pagar Não Processados		60.677.361,70	73.124.006,86
Depósitos Restituíveis e Valores Vinculados		1.742.656,63	322.401,83
Outros Pagamentos Extraorçamentários		25.748,69	-
Demais Pagamentos		25.748,69	-
<b>Saldo para o Exercício Seguinte</b>		<b>155.126.979,86</b>	<b>154.634.270,25</b>
Caixa e Equivalentes de Caixa		155.126.979,86	154.634.270,25
<b>TOTAL</b>		<b>2.441.672.116,79</b>	<b>2.463.202.930,98</b>

### Demonstração dos Fluxos de Caixa

Em Reais - R\$

	NE	31/12/2021	31/12/2020
<b>FLUXOS DE CAIXA DAS ATIVIDADES OPERACIONAIS</b>		<b>25.403.556,45</b>	<b>(4.478.039,33)</b>
<b>INGRESSOS</b>		<b>2.116.835.357,37</b>	<b>2.107.757.177,54</b>
<b>Receitas Derivadas e Originárias</b>	<b>f.1</b>	<b>15.882.813,74</b>	<b>17.521.730,42</b>
Receita Patrimonial		4.643.192,03	5.868.119,23
Receita Industrial		1.748,45	23.053,23
Receita de Serviços		3.499.370,90	3.369.677,23
Remuneração das Disponibilidades		2.932.707,71	2.542.452,13
Outras Receitas Derivadas e Originárias		4.805.794,65	5.718.428,60
<b>Transferências Correntes Recebidas</b>	<b>f.2</b>	<b>6.437.234,08</b>	<b>3.936.002,17</b>
Intergovernamentais		6.437.015,36	3.696.564,71
Dos Estados e/ou Distrito Federal		6.437.015,36	3.696.564,71
Intragovernamentais		218,72	-
Outras Transferências Correntes Recebidas		-	239.437,46
<b>Outros Ingressos Operacionais</b>		<b>2.094.515.309,55</b>	<b>2.086.299.444,95</b>
Ingressos Extraorçamentários		1.756.330,45	308.133,30
Transferências Financeiras Recebidas		2.091.696.219,13	2.084.770.085,89
Arrecadação de Outra Unidade		1.062.759,97	1.200.516,76
Demais recebimentos		-	20.709,00
<b>DESEMBOLSOS</b>		<b>(2.091.431.800,92)</b>	<b>(2.112.235.216,87)</b>
<b>Pessoal e Demais Despesas</b>		<b>(1.595.544.516,18)</b>	<b>(1.607.522.577,29)</b>
Previdência Social		(583.991.414,53)	(578.657.097,81)
Saúde		(1.391.878,80)	(22.383.879,24)
Educação		(1.007.246.312,61)	(1.002.800.171,65)
Direitos da Cidadania		(347.893,61)	(2.150.106,39)
Gestão Ambiental		(899.999,60)	(619.459,44)
Agricultura		(6.000,00)	(563.671,50)
Comércio e Serviços		(66.116,73)	(101.587,26)
Desporto e Lazer		(1.384.424,30)	(54.700,00)
Encargos Especiais		(210.476,00)	(191.904,00)
<b>Transferências Concedidas</b>		<b>(288.220.068,15)</b>	<b>(287.087.917,57)</b>
Intragovernamentais		(253.524.223,30)	(246.051.348,26)
Outras Transferências Concedidas		(34.695.844,85)	(41.036.569,31)
<b>Outros Desembolsos Operacionais</b>		<b>(207.667.216,59)</b>	<b>(217.624.722,01)</b>
Dispêndios Extraorçamentários		(1.742.656,63)	(322.401,83)
Transferências Financeiras Concedidas		(205.898.811,27)	(217.302.320,18)
Demais Pagamentos		(25.748,69)	-
<b>FLUXOS DE CAIXA DAS ATIVIDADES DE INVESTIMENTO</b>		<b>(24.910.846,84)</b>	<b>(28.504.520,38)</b>
<b>INGRESSOS</b>		<b>182.440,00</b>	<b>272.860,00</b>
Alienação de Bens		182.440,00	272.860,00
<b>DESEMBOLSOS</b>		<b>(25.093.286,84)</b>	<b>(28.777.380,38)</b>
Aquisição de Ativo Não Circulante		(22.867.051,58)	(25.609.095,43)
Outros Desembolsos de Investimentos		(2.226.235,26)	(3.168.284,95)
<b>FLUXOS DE CAIXA DAS ATIVIDADES DE FINANCIAMENTO</b>		<b>-</b>	<b>-</b>
<b>GERAÇÃO LÍQUIDA DE CAIXA E EQUIVALENTES DE CAIXA</b>	<b>f.3</b>	<b>492.709,61</b>	<b>(32.982.559,71)</b>
<b>CAIXA E EQUIVALENTES DE CAIXA INICIAL</b>		<b>154.634.270,25</b>	<b>187.616.829,96</b>
<b>CAIXA E EQUIVALENTE DE CAIXA FINAL</b>	<b>f.4</b>	<b>155.126.979,86</b>	<b>154.634.270,25</b>

## 6. Notas Explicativas às Demonstrações Contábeis

### a) Balanço Patrimonial

Em 31/12/2021 tem-se a seguinte Visão Geral do Balanço Patrimonial:

**Tabela 1 – Visão Geral do Balanço Patrimonial**

BALANÇO PATRIMONIAL	Em Reais - R\$			
	31/12/2021	31/12/2020	AH	AV- Dez/2021
Ativo Circulante	185.397.254,40	184.231.194,74	0,63%	12,74%
Ativo Não Circulante	1.269.674.733,11	1.287.319.956,89	-1,37%	87,26%
<b>Total do Ativo</b>	<b>1.455.071.987,51</b>	<b>1.471.551.151,63</b>	<b>-1,12%</b>	<b>100,00%</b>
Passivo Circulante	396.352.103,75	451.287.521,31	-12,17%	27,24%
Passivo Não Circulante	9.800.132,46	8.478.995,53	15,58%	0,67%
Patrimônio Líquido	1.048.919.751,30	1.011.784.634,79	3,67%	72,09%
<b>Total do Passivo e do Patrimônio Líquido</b>	<b>1.455.071.987,51</b>	<b>1.471.551.151,63</b>	<b>-1,12%</b>	<b>100,00%</b>

Fonte: SIAFI, 2020 e 2021.

A Universidade Federal do Paraná, enquanto Órgão, apresentou as seguintes variações patrimoniais mais relevantes:

#### a.1) Demais Créditos e Valores a Curto Prazo

A importância dos Demais Créditos e Valores a Curto Prazo é de apenas 1,06% em relação ao Ativo e apresentou um aumento de 8,41% em relação ao final do exercício anterior devido aos registros dos adiantamentos concedidos (13º salário).

#### a.2) Estoques

Os Estoques apresentam 1,01% de relevância em relação ao Ativo e houve um decréscimo de 4,17% em relação ao exercício anterior. Eles são compostos de materiais de consumo e também de livros da Editora da UFPR (produção própria e recebidos de terceiros em consignação, ambos para revenda).

Em 31 de agosto de 2020, a Unidade Gestora Hospital de Clínicas transferiu seu estoque de almoxarifado para a Unidade Gestora EBSEH, mediante cessão (Processo SEI 23759.029711/2020-51). Dessa forma, o estoque de material de consumo somente possui registro na unidade gestora UFPR (153079).



**Tabela 2 – Visão Geral dos Estoques**

Composição dos Estoques	Em Reais - R\$	
	31/12/2021	AV
MERCADORIAS PARA VENDA OU REVENDA - EDITORA	3.913.741,52	26,64%
MERCADORIAS ARMAZÉNS DE TERCEIROS - EDITORA	181.605,36	1,24%
ALMOXARIFADO - MATERIAIS DE CONSUMO	10.189.312,98	69,35%
153079 - UNIVERSIDADE FEDERAL DO PARANÁ	10.189.312,98	69,35%
IMPORTAÇÕES EM ANDAMENTO - ESTOQUE	407.391,04	2,77%
<b>Total dos Estoques</b>	<b>14.692.050,90</b>	<b>100,00%</b>

Fonte: SIAFI, 2021.

O controle dos estoques das Unidades Orçamentárias tem sido realizado pelos respectivos almoxarifados, com os devidos registros no Sistema SIE - Módulo Materiais.

Visando garantir a realização das incorporações nos estoques foi emitida a Ordem de Serviço Conjunta nº 01/2019-PRA/PROPLAN que estabelece como parte da instrução processual a necessidade de comprovação de entrada de bens em estoque nos processos de pagamentos, evitando-se assim inconsistências.

### **a.3) Variações Patrimoniais Diminutivas Pagas Antecipadamente**

Houve um aumento de 338,68% em relação ao final do exercício anterior em despesas pagas antecipadamente, que se refere especialmente à apropriação mensal das assinaturas e anuidades registradas até o final do quarto trimestre de 2021.

### **a.4) Imobilizado**

O Imobilizado da Universidade Federal do Paraná está dividido em dois grupos: (i) bens móveis; e (ii) bens imóveis.

Na tabela a seguir é apresentada a composição do subgrupo Imobilizado em 31/12/2021 e em 31/12/2020.

**Tabela 3 – Imobilizado – Composição**

	Em Reais - R\$		
	31/12/2021	31/12/2020	AH
<b>Bens Móveis</b>	<b>233.315.308,77</b>	<b>257.804.537,94</b>	<b>-9,50%</b>
(+) Valor Bruto Contábil	447.334.100,10	437.562.214,07	2,23%
(-) Depreciação/Amortização/Exaustão Acum. de Bens Móveis	(214.018.791,33)	(179.757.676,13)	19,06%
<b>Bens Imóveis</b>	<b>1.031.097.475,25</b>	<b>1.021.315.246,26</b>	<b>0,96%</b>
(+) Valor Bruto Contábil	1.061.065.725,75	1.050.076.921,92	1,05%
(-) Depreciação/Amortização/Exaustão Acum. de Bens Imóveis	(29.968.250,50)	(28.761.675,66)	4,20%
<b>Total</b>	<b>1.264.412.784,02</b>	<b>1.279.119.784,20</b>	<b>-1,15%</b>

Fonte: SIAFI, 2020 e 2021.

### Bens Móveis

Os Bens Móveis (valor líquido) correspondem, em dezembro de 2021, a 16,03% do total do Ativo e apresentam um pequeno aumento de 2,23%, a valor bruto, decorrente de novas aquisições, bem como recebimento de doações.

Os Bens Móveis da Universidade Federal do Paraná em 31/12/2021 totalizavam a valores líquidos R\$ 233.315.308,77 e estão distribuídos em várias contas contábeis conforme detalhado na tabela a seguir.

**Tabela 4 – Bens Móveis – Composição**

	Em Reais - R\$		
	31/12/2021	31/12/2020	AH
Máquinas, Aparelhos, Equipamentos e Ferramentas	200.022.928,54	208.852.854,30	-4,23%
Bens de Informática	76.613.024,65	78.231.347,66	-2,07%
Móveis e Utensílios	31.620.758,19	35.539.728,86	-11,03%
Material Cultural, Educacional e de Comunicação	18.444.217,66	19.106.777,38	-3,47%
Veículos	17.254.578,31	17.605.301,51	-1,99%
Bens Móveis em Andamento	636.995,84	1.535.061,12	-58,50%
Semoventes e Equipamentos de Montaria	10.000,00	10.000,00	0,00%
Demais Bens Móveis	102.731.596,91	76.681.143,24	33,97%
Depreciação / Amortização Acumulada	(214.018.791,33)	(179.757.676,13)	19,06%
<b>Total</b>	<b>233.315.308,77</b>	<b>257.804.537,94</b>	<b>-9,50%</b>

Fonte: SIAFI, 2020 e 2021.

Os bens móveis ainda estão em conciliação, visando apresentar as informações da maneira mais fidedigna possível, demandando a reavaliação, bem como sua redução ao valor recuperável (*impairment*).

Tendo em vista a necessidade de reavaliação de bens permanentes para que seus valores contabilizados passem a ser adequados, a Pró-Reitoria de Administração providenciou a abertura de processo licitatório visando a contratação de empresa especializada para a realização do serviço, considerando-se que o volume de bens a serem reavaliados é significativo, devendo ser reavaliados de acordo com as respectivas classes de contas do ativo imobilizado, e a impossibilidade de mobilizarmos servidores para dedicar-se exclusivamente a esse trabalho, já que exercem atividades peculiares nas suas unidades de lotação.

Assim, originária do Pregão Eletrônico nº 95/2020, está sendo concluída a contratação da empresa Outdoc Soluções em Gestão e Tecnologia EIRELI, cujo objeto refere-se à prestação de serviço de avaliação de bens móveis e inventário de bens patrimoniais e dentre outros serviços correlatos, necessários à plena organização do Patrimônio de bens da Universidade Federal do Paraná, processo nº 23075.030461/2020-91.

Em face da pandemia o contrato restou suspenso por 180 (cento e oitenta) dias, considerando-se, então, como reinício de sua vigência a data de 04/07/2021. Os serviços de levantamento de informações e reavaliação dos bens estão sendo realizados pela contratada e tem como prazo final de execução o início de 2022. (Coordenadoria de Logística, 2021 - Processo SEI 23075.072653/2021-55)

Com relação aos bens móveis não localizados, em 2019 foi implementado o Plano de Ação para localização e regularização de 22.434 (vinte e dois mil, quatrocentos e trinta e quatro) bens. Para cada servidor que apresentasse em sua relação de bens alguns não localizados ou não inventariados foi aberto processo individualizado possibilitando a regularização por meio de procura e localização do bem, reposição do bem, pagamento do valor correspondente ao bem. E não havendo adoção de nenhuma ação, a Comissão de Gestão Patrimonial determinou abertura de sindicância por parte dos responsáveis pelos setores onde estariam localizados os bens.

Tal procedimento, abertura de processos administrativos com vistas à regularização dos bens móveis não inventariados/não localizados no exercício anterior, foi incorporado na rotina da Unidade de Patrimônio com respaldo na Resolução nº 20/21-COPLAD, artigo 5º, inciso V.

Com a adoção dessas medidas, observou-se uma grande evolução na regularização dos bens, tendo como resultado desse trabalho, ao final do inventário do exercício de 2021, 198.231 (cento e noventa e oito mil, duzentos e trinta e um) bens inventariados e localizados, representando o percentual de 84,30% do acervo, correspondente ao valor de R\$ 326.403.288,52 (trezentos e vinte e seis milhões, quatrocentos e três mil, duzentos e oitenta e oito reais e cinquenta e dois centavos). Referente às pendências até o ano de 2020 restaram abertos 277 (duzentos e setenta e sete) processos para os quais deu-se prosseguimento em 2021, observando que serão abertos novos processos referentes aos

bens não localizados/não inventariados no Inventário 2021, não abrangidos nos processos em tramitação até abril de 2022.

Em que pese todas as dificuldades enfrentadas durante o período mais crítico da pandemia, resultando no afastamento das atividades profissionais presenciais na UFPR, cuidado com circulação de pessoas pelos ambientes para evitar-se risco de contaminação e dificuldade de acesso a locais, ainda percebeu-se regularizações das pendências patrimoniais, restando como dado positivo os procedimentos adotados pela Unidade de Patrimônio em conjunto com a Coordenadoria de Logística e Pró-Reitoria de Administração, com a implantação de Planos de Ação de localização de bens móveis no âmbito da UFPR, aprovado pelo COPLAD, que seguirá de forma contínua visando a regularização do acervo patrimonial. (Coordenadoria de Logística, 2021 - Processo SEI 23075.072653/2021-55)

A Unidade de Patrimônio abriu processo para efetuar o levantamento dos semoventes existentes na Universidade. Verificou-se que, com base na destinação dos animais para estudos e pesquisas, poderão ser classificados como bens de consumo. Visando a regularização da situação desses bens, foi elaborada proposta de resolução que fixa normas e procedimentos para a respectiva gestão patrimonial, abrangendo incorporações e baixas dos animais, visando estabelecer a correta contabilização.

Em 14/12/2021 a proposta de resolução passou pela aprovação, por unanimidade, da Comissão de Gestão Patrimonial na UFPR, sendo na sequência encaminhada à Secretaria dos Órgãos Colegiados - UFPR/R/SOC e submetida à deliberação do Conselho de Planejamento e Administração - COPLAD da UFPR, que tem como competência, dentre outras, discutir e propor políticas nas áreas administrativa, patrimonial, financeira e de recursos humanos na Instituição.

Aprovada a resolução nos termos apresentados, as Unidades responsáveis pelos semoventes deverão proceder à avaliação desses bens e a incorporação ao patrimônio ou ao controle de estoque de materiais de consumo, o que for pertinente. Assim, a contabilização do acervo será devidamente efetivada. (Coordenadoria de Logística, 2021 - Processo SEI 23075.072653/2021-55)

Os bens móveis estão distribuídos por unidade gestora conforme demonstrado na figura a seguir:

Figura 2 – Bens Móveis – Por Unidade Gestora

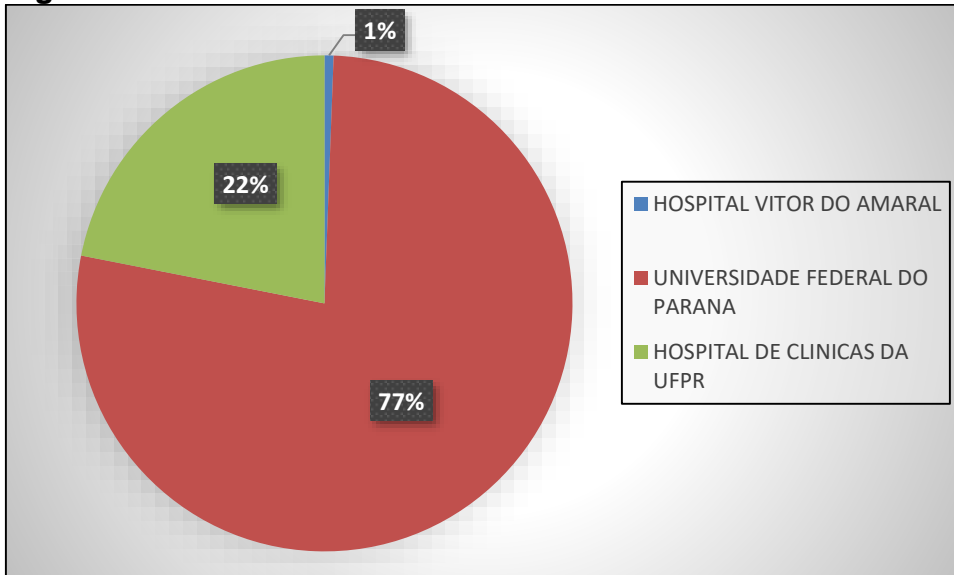

Fonte: SIAFI, 2021.

#### *Depreciação, Amortização e Exaustão Acumuladas de Bens Móveis*

No quarto trimestre de 2021 a Depreciação apresenta acréscimo de 19,06% em relação ao exercício anterior (dez/2020) na Revisão Analítica do Balanço Patrimonial. A depreciação apresentada através do RMB - Relatório de Movimentação de Bens Móveis está sendo revista e é objeto de restrição contábil. Estamos aguardando a implantação do sistema estruturante SIADS para a correta evidenciação.

No Hospital de Clínicas da UFPR foi atualizado o valor da depreciação acumulada, conforme Relatório COPLAD, constante no processo 23759.008751/2020-69.

#### **Bens Imóveis**

Os Bens Imóveis da Universidade Federal do Paraná em 31/12/2021 totalizavam R\$ 1.031.097.475,25 (valores líquidos) e estão distribuídos em várias contas contábeis, conforme demonstrado na tabela a seguir.

**Tabela 5 – Bens Imóveis – Composição**

	Em Reais - R\$		
	31/12/2021	31/12/2020	AH
Bens de Uso Especial	982.460.437,64	983.541.595,41	-0,11%
Bens Imóveis em Andamento	78.552.178,05	66.535.326,51	18,06%
Instalações	53.110,06	-	-
<b>Total Bruto</b>	<b>1.061.065.725,75</b>	<b>1.050.076.921,92</b>	<b>1,05%</b>
Deprec./Acum./Amort. Acumulada - Bens Imóveis	(29.968.250,50)	(28.761.675,66)	4,20%
<b>Total Líquido</b>	<b>1.031.097.475,25</b>	<b>1.021.315.246,26</b>	<b>0,96%</b>

Fonte: SIAFI, 2020 e 2021.

De acordo com a tabela anterior, os bens de uso especial correspondem a 92,59% de todos os bens imóveis reconhecidos contabilmente no Balanço Patrimonial da Universidade Federal do Paraná, perfazendo o montante de R\$ 982.460.437,64 em 31/12/2021 a valores brutos.

O registro em Instalações refere-se ao Contrato nº. 47/2020, firmado com a empresa Capital Sul Engenharia EIRELI, para obra de instalação de rede predial de gás canalizado (GLP) no edifício do Setor de Ciências Biológicas, localizado no campus Centro Politécnico.

A relevância da conta Bens Imóveis (a valor líquido) em relação ao total do ativo é de 70,86%, havendo uma variação positiva de 1,05%, a valor bruto, comparada ao final do exercício de 2020.

Dos imóveis em andamento, no ano de 2021 houve uma evolução na obra do Edifício – Bloco A do Departamento de Química do Setor de Ciências Exatas –, por meio do contrato 156/2018, firmado com o Consórcio Kumer/Geplan, no valor de R\$ 9.382.290,73. Outra obra que teve avanço durante o exercício de 2021, cujos pagamentos montam em R\$ 226.532,26, refere-se ao Contrato 98/2020, firmado com a empresa HAZA Construções de Edifícios EIRELI, para edificação do Centro de Convivência no Setor Palotina. As edificações do Almoxarifado de Palotina também evoluíram no montante de R\$ 758.683,88 no ano de 2021.

Foi aberto o Processo nº 23075.030395/2020-59 solicitando à Superintendência de Infraestrutura - SUINFRA que quando houver alteração nas áreas sob responsabilidade da UFPR haja emissão de laudo de reavaliação, e que seja remetido à Unidade de Patrimônio para registro no Sistema de Gerenciamento dos Imóveis de Uso Especial da União da Secretaria do Patrimônio da União, visando cumprir o estabelecido na Portaria Conjunta nº 703, de 10 de dezembro de 2014. Assim, dependemos de informações da SUINFRA para manter os dados no SPIUNet atualizados. (Coordenadoria de Logística, 2021 - Processo SEI 23075.072653/2021-55)

**Tabela 6 – Bens de Uso Especial – Composição**

	Em Reais - R\$		
	31/12/2021	31/12/2020	AV
Fazendas, Parques e Reservas	49.780.888,72	49.780.888,72	5,07%
Terrenos, Glebas	5.611.597,60	5.611.597,60	0,57%
Imóveis de Uso Educacional	730.498.471,17	728.876.326,55	74,35%
Edifícios	69.692.575,72	69.692.575,72	7,09%
Complexos, Fábricas e Usinas	16.663.580,36	16.663.580,36	1,70%
Imóveis Residenciais e Comerciais	4.111.985,19	4.111.985,19	0,42%
Outros Bens Imóveis de Uso Especial	106.101.338,88	108.804.641,27	10,80%
<b>Total</b>	<b>982.460.437,64</b>	<b>983.541.595,41</b>	<b>100,00%</b>

Fonte: SIAFI, 2021.

Em fevereiro de 2021 ocorreu a baixa de R\$ 2.703.302,39 referente ao imóvel do Centro de Visão, registrado no Hospital de Clínicas. O mesmo imóvel foi registrado na Unidade Gestora UFPR no valor de R\$ 1.622.144,62.

**Figura 3 – Bens Imóveis – Por Unidade Gestora**

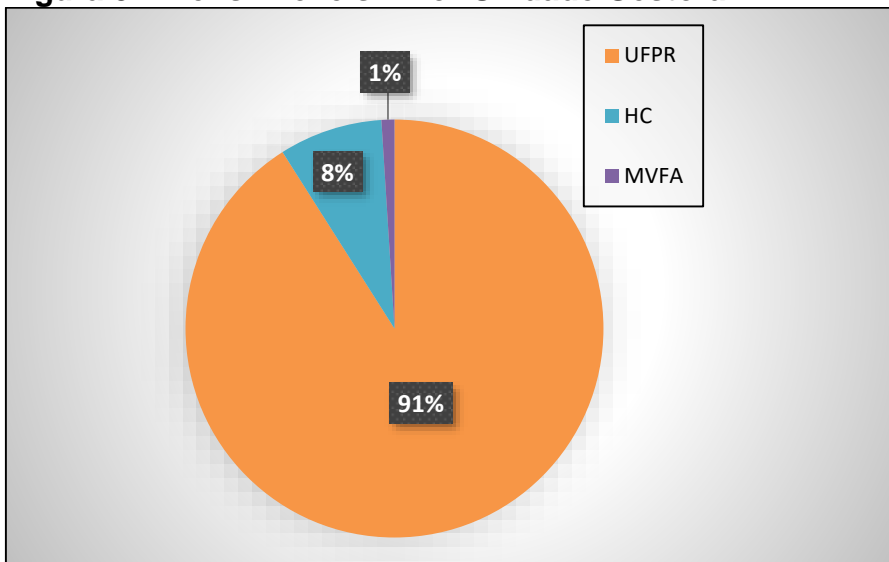

Fonte: SIAFI ,2021.

A Unidade Gestora UFPR (153079) é detentora de 91% dos bens imóveis, visto que possui diversos campi, fazendas e estações experimentais distribuídos em várias localidades no Estado do Paraná.

Com relação aos bens imóveis, foi solicitada à Superintendência de Infraestrutura-SUINFRA a realização da reavaliação via processos 23075.074272/2019-96 e 23075.030395/2020-59. A SUINFRA-UFPR contratou a empresa Consul Patrimonial Ltda. para reavaliar os bens imóveis da Universidade Federal do Paraná.

Foram confeccionados laudos para registro no SPIUNet de valores atualizados de diversos imóveis, quais sejam: Palácio dos Estudantes, Unidade de Piraquara, PROGEPE, Centro de Visão, Setor de Saúde, Maternidade do Hospital de Clínicas, Prédio Central do Hospital de Clínicas, Seminário Palotina, Prédio do Departamento de Artes, Toledo Biopark, Edifício Munhoz de Mello, Terreno Santa Quitéria, Imóvel Padre Camargo, Campus Botânico, e os imóveis localizados no Juvevê e no Cabral. Porém as reavaliações somente serão registradas no Sistema SPIUNet quando houver laudos para os demais imóveis pendentes de reavaliação, considerando-se que, segundo o MCASP, é necessário que toda a classe de contas do ativo imobilizado à qual pertence o ativo seja reavaliada, evitando-se a reavaliação seletiva de ativos e a divulgação de montantes nas demonstrações contábeis que sejam uma combinação de valores em datas diferentes. (Coordenadoria de Logística, 2021 - Processo SEI 23075.072653/2021-55)

#### *Depreciação, Amortização e Exaustão Acumuladas*

Com relação aos bens imóveis a metodologia utilizada para o cálculo da depreciação pelo SPIUNet é o Método da Parábola de Kuentzle, conforme relatado no Resumo dos Principais Critérios e Políticas Contábeis, item 'Depreciação de bens imóveis cadastrados no SPIUNet'. A lógica utilizada no SPIUNet é de estoque, o que pode ocasionar variação dos valores apurados, em especial da depreciação, pois quaisquer alterações nos parâmetros utilizados no cálculo podem implicar novos valores para depreciação, de acordo com a metodologia adotada.

#### **a.5) Intangível**

O Ativo Intangível da Universidade Federal do Paraná, em 31/12/2021, totalizou R\$ 4.230.198,13, estando distribuído em várias contas contábeis conforme detalhado na tabela a seguir:

**Tabela 7 – Intangível – Composição**

		Em reais - R\$			
UG Executora		31/12/2021	31/12/2020	AH	AV – Dez/2021
UNIVERSIDADE FEDERAL DO PARANA	Software com Vida Útil Definida	2.152.586,90	2.152.586,90	0,00%	50,89%
	Software com Vida Útil Indefinida	1.239.471,39	914.191,18	35,58%	29,30%
	<b>Subtotal</b>	<b>3.392.058,29</b>	<b>3.066.778,08</b>	<b>10,61%</b>	<b>80,19%</b>
HOSPITAL DE CLINICAS DA UFPR	Software com Vida Útil Definida	62.899,00	3.364.334,72	-98,13%	1,49%
	Software com Vida Útil Indefinida	775.240,84	706.763,34	9,69%	18,32%
	<b>Subtotal</b>	<b>838.139,84</b>	<b>4.071.098,06</b>	<b>-79,41%</b>	<b>19,81%</b>
<b>Total</b>		<b>4.230.198,13</b>	<b>7.137.876,14</b>	<b>-40,74%</b>	<b>100,00%</b>

Fonte: SIAFI, 2020 e 2021.



Considerando-se os saldos das contas do Intangível da Universidade Federal do Paraná, o único com movimento é o título "Software". A Unidade Gestora UFPR possui 80,19% dos "softwares" de toda a Universidade.

A redução de 98,13% na Unidade Gestora Hospital de Clínicas no grupo de Softwares com Vida Útil Definida diz respeito à regularização de um software, considerando que não se trata somente de Software em Desenvolvimento, conforme processo SEI 23075.070043/2021-17.

A Unidade Gestora Universidade Federal do Paraná teve um acréscimo na conta de softwares de vida útil indefinida, se comparado com o final do exercício de 2020, de 35,58%. Esse aumento no âmbito da UFPR diz respeito, principalmente, à aquisição de licença perpétua de uso por processador (socket) do Software Gerenciador de Backup DELL EMC Networker, sendo 36 licenças.

Ao final de 2020, foi realizado um inventário inicial por meio de levantamento dos ativos no Sistema Patrimonial da Instituição sendo tais dados cotejados com os registros no Tesouro Gerencial, conforme processo SEI 23075.025475/2018-78. Com base nessas informações concluiu-se que assim como há softwares devidamente contabilizados, alguns ainda se encontram pendentes, tanto de contabilização quanto de registro no patrimônio. Dessa forma, visando a regularização, a Unidade de Patrimônio - PRA/CLOG/UPAT está realizando levantamento dos processos de aquisição dos softwares ainda não regularizados, na contabilidade e/ou no sistema patrimonial, a fim de classificá-los como de vida útil definida ou indefinida, com a colaboração da Agência de Tecnologia da Informação e Comunicação - AGTIC UFPR.

Após essa organização de dados será implementado um plano de ação conjunto PRA/PROPLAN/AGTIC no sentido de atualizar as informações junto às unidades detentoras dos bens, providenciando as reavaliações e definição de vida útil dos softwares utilizados. (Coordenadoria de Logística, 2021 - Processo SEI 23075.072653/2021-55)

Com relação às Marcas e Patentes da Universidade, os registros das taxas junto ao Instituto Nacional da Propriedade Industrial - INPI estão sendo considerados como despesa.

#### *Amortização Acumulada de Softwares*

O cálculo da amortização ainda não está sendo efetuado. Percebe-se que é indispensável, primeiramente, um inventário dos "softwares" já existentes na Universidade, bem como o levantamento da sua vida útil remanescente para que o cálculo seja preciso e fidedigno.

O Departamento de Contabilidade e Finanças está em negociação com as unidades responsáveis pelos Intangíveis, sejam softwares ou Marcas e Patentes, com o objetivo de alinhar o fluxo de processo de aquisição. Já foi possível a implantação de um formulário de

aquisição de softwares, tramitando pela AGTIC – Agência de Tecnologia da Informação e Comunicação e pela Unidade de Patrimônio - UPAT/CLOG, para controle.

Importante destacar também que iniciamos o processo 23075.009212/2020-36 objetivando padronizar procedimentos para aquisição e baixa de intangíveis na categoria Software em todo âmbito da UFPR, para que as novas aquisições já sejam feitas estabelecendo-se o critério de vida útil desse material para cálculo da amortização.

Diante da emergência de saúde COVID-19, que provocou alterações nas questões da rotina de trabalho na UFPR, com a instituição do trabalho remoto na Universidade, ainda não nos foi possível a obtenção dessas informações, o que impossibilitou o prosseguimento dessa demanda com mais celeridade. (Coordenadoria de Logística, 2021 - Processo SEI 23075.072653/2021-55)

A implantação do SIADS será um diferencial no que se refere ao controle e à evidenciação da amortização na Instituição.

#### *Redução ao Valor Recuperável de Softwares*

Ainda não se obteve uma Metodologia satisfatória que possa ser aplicada ao *impairment* junto à Unidade que controla os Softwares.

#### **a.6) Obrigações Trabalhistas, Previdenciárias e Assistenciais a Pagar a Curto Prazo**

As obrigações trabalhistas, previdenciárias e assistenciais a pagar a curto prazo, correspondem ao valor da apropriação de provisão de 13º salário e férias dos servidores da Instituição, perfazendo 37,50% do total do Passivo Exigível da UFPR.

#### **a.7) Fornecedores e Contas a Pagar**

Em 31/12/2021, a Universidade Federal do Paraná apresentou um saldo em aberto de R\$ 10.627.277,47 relacionados com fornecedores e contas a pagar.

A seguir, apresenta-se a tabela, segregando-se essas obrigações, entre fornecedores nacionais e estrangeiros, e entre circulante e não circulante.

**Tabela 8 – Fornecedores e Contas a Pagar – Composição**

	Em reais R\$			
	31/12/2021	31/12/2020	AH	AV - Dez/2021
<b>Curto Prazo</b>	<b>5.248.281,94</b>	<b>6.906.078,02</b>	<b>-24,00%</b>	<b>49,39%</b>
Nacionais	5.225.181,94	6.901.030,17	-24,28%	49,17%
Estrangeiros	23.100,00	5.047,85	357,62%	0,22%
<b>Longo Prazo</b>	<b>5.378.995,53</b>	<b>8.478.995,53</b>	<b>-36,56%</b>	<b>50,61%</b>
Nacionais	5.378.995,53	8.478.995,53	-36,56%	50,61%
<b>Total</b>	<b>10.627.277,47</b>	<b>15.385.073,55</b>	<b>-30,92%</b>	<b>100,00%</b>

Fonte: SIAFI, 2020 e 2021.

A maior parte dos fornecedores e contas a pagar do curto prazo refere-se aos fornecedores nacionais, representando 49,17% do total a ser pago.

Com relação aos fornecedores e contas a pagar do longo prazo, o valor de R\$ 5.378.995,53 refere-se ao reconhecimento de dívida com a FUNPAR - despesas de novembro/2013 a novembro/2014. O critério para definição do valor que permanece como circulante foi baseado no valor pago em 2017 (Processo 23075.089209/2015-21), atualmente reconhecido na Unidade Gestora UFPR.

A previsão anual de pagamento da dívida é de R\$ 1.000.000,00. O recurso para os referidos pagamentos é originário da UFPR.

Na continuação, apresenta-se a tabela, relacionando-se as unidades gestoras contratantes com valores mais expressivos de fornecedores e contas a pagar na data base de 31/12/2021.

**Tabela 9 – Fornecedores e Contas a Pagar – Por Unidade Gestora Contratante**

	Em reais - R\$			
Unidade Gestora	31/12/2021	31/12/2020	AH	AV - Dez/2021
151046 HOSPITAL VITOR DO AMARAL	31.485,41	31.485,41	0,00%	0,30%
153079 UNIVERSIDADE FEDERAL DO PARANA	10.595.792,06	5.270.698,81	101,03%	99,70%
153808 HOSPITAL DE CLINICAS DA UFPR	-	10.082.889,33	-100,00%	0,00%
<b>Total</b>	<b>10.627.277,47</b>	<b>15.385.073,55</b>	<b>-30,92%</b>	<b>100,00%</b>

Fonte: SIAFI, 2020 e 2021.

Na Universidade Federal do Paraná percebe-se um aumento de 101,03%, que se refere à transferência do passivo da Unidade Gestora Hospital de Clínicas para a Universidade Federal do Paraná (Processo 23075.089209/2015-21).

Na tabela apresentada a seguir são relacionados os 20 fornecedores mais significativos e o saldo em aberto, na data base de 31/12/2021.

**Tabela 10 – Fornecedores e Contas a Pagar – Por Fornecedor**

Fornecedor	Em Reais - R\$	
	31/12/2021	AV – Dez/2021
FUNDAÇÃO DA UNIVERSIDADE FEDERAL DO PARANÁ PARA O DESEN	7.378.995,53	69,43%
WW SERV-SERVICOS E OBRAS EIRELI	1.024.014,79	9,64%
POLISERVICE SISTEMAS DE HIGIENIZAÇÃO E SERVIÇOS LTDA	421.785,51	3,97%
SOLUCOES SERVIÇOS TERCEIRIZADOS- EIRELI	415.334,60	3,91%
QIAGEN BIOTECNOLOGIA BRASIL LTDA.	283.911,66	2,67%
JDF EMPREENDIMENTOS E SOLUCOES AMBIENTAIS - EIRELI	254.898,11	2,40%
DATAPROM EQUIPAMENTOS E SERVIÇOS DE INFORMÁTICA INDUSTR	222.403,88	2,09%
UP IDEIAS SERVIÇOS ESPECIALIZADOS E COMUNICAÇÃO EIRELI	121.044,90	1,14%
PUNHO SERVIÇOS E LOCAÇÕES - EIRELI	75.801,27	0,71%
WORK & HOUSE SERVIÇOS ADMINISTRATIVOS EIRELI	57.504,24	0,54%
FORCE VIGILANCIA LTDA	49.993,45	0,47%
HAZA CONSTRUÇÕES DE EDIFÍCIOS EIRELI	48.143,57	0,45%
GLOBAL DISTRIBUIÇÃO DE BENS DE CONSUMO LTDA.	38.300,00	0,36%
ORBENK ADMINISTRAÇÃO E SERVIÇOS LTDA.	34.828,43	0,33%
DELL COMPUTADORES DO BRASIL LTDA	31.485,41	0,30%
PLANSERVICE TERCEIRIZAÇÃO DE SERVIÇOS - EIRELI	28.164,22	0,27%
UFPR-OBRIG.CAMBIO	23.100,00	0,22%
INTERSEPT TERCEIRIZAÇÃO DE SERVIÇOS LTDA	19.602,66	0,18%
NOSSA SERVIÇO TEMPORÁRIO E GESTÃO DE PESSOAS LTDA	16.961,06	0,16%
TEDIA BRAZIL PRODUTOS PARA LABORATÓRIOS EIRELI	9.884,24	0,09%
Demais Fornecedores	71.119,94	0,67%
<b>Total</b>	<b>10.627.277,47</b>	<b>100,00%</b>

Fonte: SIAFI, 2021.

Em relação aos principais fornecedores, no quadro a seguir são detalhadas as principais transações:

**Tabela 11 – Fornecedores – Principais Transações**

Fornecedores	Objeto	R\$
FUNPAR	REGISTRO DO PASSIVO	7.378.995,53
WW SERV-SERVICOS E OBRAS EIRELI	CONTRATO 226/2010	1.024.014,79
POLISERVICE - SISTEMAS DE HIGIENIZAÇÃO E SERVIÇOS S.A	CONTRATO 27/2011	421.785,51
SOLUCOES SERVIÇOS TERCEIRIZADOS- EIRELI	CONTRATO 58/2013	415.334,60
QIAGEN BIOTECNOLOGIA BRASIL LTDA.	Aquisição do Equipamento de PCR digital QIAcuity One-5plex	283.911,66

Fonte: SIAFI, 2021 e Sigea, 2021.

A empresa WW Serv Serviços e Obras Ltda. firmou o Contrato nº 226/2010 com a Universidade Federal do Paraná para prestação de serviços de limpeza, higienização e

conservação de bens móveis e imóveis, áreas internas e externas, áreas médicas e laboratoriais, com fornecimento de materiais, utensílios e equipamentos para atuar nos diversos campi da UFPR, vigente no período de 30/10/2010 a 15/06/2016.

A partir de agosto de 2015 a empresa passou a apresentar falhas na execução contratual, tais como não entrega de materiais de limpeza e de equipamentos para utilização nos serviços e não pagamento de benefícios aos trabalhadores, o que acarretou a paralisação dos trabalhos e prejuízos à Instituição.

Mediante audiência de mediação junto ao Ministério Público do Trabalho com a participação da empresa, Universidade e Sindicato competente (SIEMACO), ficou atribuída à Universidade a responsabilidade de efetuar o pagamento das verbas trabalhistas e rescisórias diretamente aos empregados da empresa, o que foi efetivado à medida que a empresa apresentava os documentos pertinentes.

Até o momento a empresa não demonstrou ter quitado todas as pendências trabalhistas com seus empregados, razão pela qual ainda resta retido o valor pela Universidade Federal do Paraná.

Após o término da vigência contratual a Universidade foi informada que o Sindicato dos Empregados em Empresas de Asseio e Conservação no Estado do Paraná – SIEMACO ajuizou ação coletiva no Ministério Público do Trabalho, Reclamação Trabalhista nº 0011341-03.2016.5.09.0029. Assim, proferida a sentença, provavelmente o saldo retido será disponibilizado para quitação das verbas pleiteadas, como já foi feito anteriormente referente às ações trabalhistas individuais. (CLOG-UFPR, 2020)

Em 31/12/2021, a Universidade Federal do Paraná possuía um saldo de R\$ 316.810.713,94 relacionados a obrigações contratuais, pertinentes às parcelas de contratos que serão executadas nos próximos exercícios.

A seguir, apresenta-se a tabela, segregando essas obrigações, de acordo com a natureza dos respectivos contratos.

**Tabela 12 – Obrigações Contratuais – Composição**

Obrigações Contratuais	Em Reais - R\$			
	31/12/2021	31/12/2020	AH	AV – Dez/2021
Aluguéis	2.449.408,89	2.377.312,60	3,03%	0,77%
Fornecimento de Bens	4.095.860,65	4.047.599,17	1,19%	1,29%
Seguros	47.526,62	16.561,49	186,97%	0,02%
Serviços	310.217.917,78	286.408.591,61	8,31%	97,92%
<b>Total</b>	<b>316.810.713,94</b>	<b>292.850.064,87</b>	<b>8,18%</b>	<b>100,00%</b>

Fonte: SIAFI, 2020 e 2021.

As obrigações contratuais relacionadas com serviços representam 97,92% do total das obrigações assumidas pelo Órgão até o encerramento do exercício de 2021.

Na continuação, apresenta-se a tabela relacionando as unidades gestoras contratantes com valores mais expressivos na data base de 31/12/2021.

**Tabela 13 – Obrigações Contratuais – Por Unidade Gestora Contratante**

Em Reais - R\$

Unidade Gestora	31/12/2021	31/12/2020	AH	AV – Dez/2021
HOSPITAL VITOR DO AMARAL	2.348.467,71	2.348.467,71	0,00%	0,74%
UNIVERSIDADE FEDERAL DO PARANA	312.720.781,01	289.790.126,69	7,91%	98,71%
HOSPITAL DE CLINICAS DA UFPR	1.741.465,22	711.470,47	144,77%	0,55%
<b>Total</b>	<b>316.810.713,94</b>	<b>292.850.064,87</b>	<b>8,18%</b>	<b>100,00%</b>

Fonte: SIAFI, 2020 e 2021.

A unidade gestora Universidade Federal do Paraná é responsável por 98,71% do total contratado, por estar concentrada a maior parte dos contratos de serviços e obras.

Na tabela apresentada a seguir, relacionam-se os 20 contratados mais significativos e o saldo a executar, até 31/12/2021.

**Tabela 14 – Obrigações Contratuais – Por Contratado**

Contratado	Dez/2021	Dez/2020	AH	AV - Dez/2021
BLUMENAUENSE REFEICOES COLETIVAS LTDA	40.466.778,03	40.466.778,03	0,00%	12,77%
ONECEL SERVICOS DE ALIMENTACAO LTDA	27.990.068,68	21.359.668,68	31,04%	8,83%
ORBENK ADMINISTRACAO E SERVICOS LTDA.	25.789.050,35	22.358.533,50	15,34%	8,14%
UP IDEIAS SERVICOS ESPECIALIZADOS E COMUNICACAO EIRELI	24.590.811,48	32.175.717,81	-23,57%	7,76%
RCS TECNOLOGIA LTDA	14.879.917,48	14.879.917,48	0,00%	4,70%
LINCE - SEGURANCA PATRIMONIAL LTDA.	13.823.648,15	23.910.295,75	-42,19%	4,36%
CRIART SERVICOS DE TERCEIRIZACAO DE MAO DE OBRA LTDA	13.553.196,58	-	-	4,28%
TICKET SOLUCOES HDFGT S/A	10.483.900,08	240.319,64	4.262,48%	3,31%
FORCE VIGILANCIA LTDA	10.264.806,97	10.831.324,65	-5,23%	3,24%
ADSERVI - ADMINISTRADORA DE SERVICOS LTDA	8.440.725,38	12.209.141,43	-30,87%	2,66%
WW SERV-SERVICOS E OBRAS EIRELI	8.321.707,97	8.321.707,97	0,00%	2,63%
HABITUAL GESTAO DE MAO DE OBRA EIRELI CONSTRUTORA E INCORPORADORA SQUADRO LTDA	7.829.055,02	7.829.055,02	0,00%	2,47%
ADRIANA MINAIF XAVIER - EIRELI	6.504.744,46	-	-	2,05%
ADRIANA MINAIF XAVIER - EIRELI	6.072.897,23	6.072.897,23	0,00%	1,92%
IRS RESTAURANTE E BUFE EIRELI	5.591.663,24	5.591.663,24	0,00%	1,77%
LANCHONETE E RESTAURANTE JUSCELINDOS LTDA	5.377.054,56	5.377.054,56	0,00%	1,70%
CALECHE COMERCIO E SERVICOS LTDA-ME	4.748.653,04	4.748.653,04	0,00%	1,50%
CDN LIMPEZA CONSERVACAO E CONSTRUCAO LTDA	4.693.417,01	4.693.417,01	0,00%	1,48%

SR SERVICOS TERCEIRIZADOS EIRELI WEGH ASSESSORIA E LOGISTICA INTERNACIONAL LTDA	4.491.549,72	4.491.549,72	0,00%	1,42%
Demais Contratados	4.006.675,06	4.006.675,06	0,00%	1,27%
<b>Total</b>	<b>68.890.393,45</b>	<b>63.285.695,05</b>	<b>8,86%</b>	<b>21,74%</b>
	<b>316.810.713,94</b>	<b>292.850.064,87</b>	<b>8,18%</b>	<b>100,00%</b>

Fonte: SIAFI, 2020 e 2021.

Em relação aos contratos de valores mais significantes, no quadro a seguir são detalhadas as principais transações:

**Tabela 15 – Contratados – Principais Transações**

<b>Contratado</b>	<b>Objeto</b>	<b>Valor Contratado</b>	<b>Valor a Executar</b>	<b>Validade</b>
BLUMENAUENSE REFEICOES COLETIVAS LTDA	Contratação de empresa para prestação de serviços de produção e fornecimento de refeições (café da manhã, almoço e jantar) para atuação nos Restaurantes Universitários da Universidade Federal do Paraná, localizados em Curitiba (Central, Centro Politécnico, Jardim Botânico e Agrárias).	Valor total do Contrato R\$ 34.899.640,00 (inclui os aditivos)	40.466.778,03	27/01/2021
ONECEL SERVICOS DE ALIMENTACAO LTDA – ME	Contratação de serviços de produção e fornecimento de refeições preparadas para atendimento à comunidade Univ. do Centro de Estudos do Mar.	Valor anual do Contrato R\$ 4.338.050,00	27.990.068,68	04/09/2022
ORBENK ADMINISTRACAO E SERVICOS LTDA	Contratação de empresa especializada na prestação de serviços de Portaria, Recepção e Vigia, para atender necessidades de diversas unidades da UFPR.	Valor do Anual Contrato R\$ 8.063.771,16	25.789.050,35	07/07/2021
UP IDEIAS SERVICOS ESPECIALIZADOS E COMUNICACAO EIRELI	Contratação de empresa especializada na prestação de serviços de manutenção predial preventiva e corretiva, para atender necessidades da Superintendência de Infraestrutura da Universidade Federal do Paraná, sendo a manutenção preventiva com dedicação exclusiva de mão de obra e a manutenção corretiva por chamado, conforme demanda, visando a	Valor do Contrato R\$ 31.694.389,39	24.590.811,48	23/10/2022

	estabelecer contrato com preenchimento de 100 (cem) postos de trabalho, conforme especificação detalhada constante no Termo de Referência (Anexo I do Edital do Pregão Eletrônico nº 098/2020).			
RCS TECNOLOGIA LTDA	Contratação de empresa especializada na prestação de serviços de manutenção predial preventiva e corretiva, para atender necessidades da SUINFRA.	Valor do Inicial do Contrato R\$ 18.136.388,31	14.879.917,48	07/06/2020
LINCE - SEGURANCA PATRIMONIAL LTDA.	Contratação de empresa especializada na prestação de serviços de Vigilância Patrimonial, para atender necessidades de diversas unidades da Universidade Federal do Paraná, visando a estabelecer contrato com preenchimento de 111 (cento e onze) postos de trabalho, conforme especificação detalhada constante no Quadro I de distribuição de postos de trabalho deste Contrato e no Termo de Referência (Anexo I do Edital do Pregão Eletrônico nº 099/2020).	Valor do Contrato R\$ R\$ 23.910.295,76	13.823.648,15	22/12/2022

Fontes: SIAFI, 2021 e SIGEA-UFPR, 2021.

#### **a.8) Obrigações de Repartição a Outros Entes**

No quarto trimestre de 2021, as transferências para a Fundação de Apoio (FUNPAR) estão sendo registradas neste grupo de Obrigações de Repartição a Outros Entes. Elas representam 0,42% do total do Passivo Exigível.

#### **a.9) Demais Obrigações a Curto Prazo**

O grupo Demais Obrigações a Curto Prazo apresentou uma redução de 18,04% em relação ao final do exercício anterior e é composto, dentre outras, por Convênios e Instrumentos Congêneres. Ele representa 58,37% do Passivo Exigível da Instituição. Neste grupo tem-se a liquidação de valores de impostos e contribuições e incentivos à educação, à cultura e outros, bem como à mudança na rotina de apropriação de Transferências



Financeiras a Comprovar - Termo de Execução Descentralizada (TED) - de exercícios anteriores e exercício corrente.

## Passivos Contingentes

### Precatórios:

A Lei nº 13.463/2017 previu o cancelamento dos precatórios e requisições de pequeno valor (RPV) federais cujos valores não tenham sido retirados pelos credores e estejam depositados há mais de dois anos em instituição financeira oficial, com transferência desses recursos para a Conta Única do Tesouro Nacional. A Lei prevê também que esses precatórios e RPV cancelados possam ser reincluídos, nos montantes efetivamente recolhidos à Conta Única, e depositados novamente, a pedido do credor. O pedido de reinclusão é um requerimento para que seja expedido novo precatório, mas conservará a ordem cronológica do requisitório anterior e remuneração correspondente a todo o período. Segue os mesmos trâmites de um precatório normal, necessitando de novo ofício de requisição ao tribunal para constituição de um novo precatório ou RPV. A respeito dos precatórios, esse pedido deverá ser objeto de inclusão em lista até 1º de julho de cada ano para constar no orçamento e ser pago no ano seguinte.

A tabela abaixo apresenta a movimentação desses precatórios e RPV cancelados por força da lei e respectivos pagamentos por reinclusão ou restabelecimentos por determinação judicial, bem como o saldo devedor em 31/12/2021:

**Tabela 16 – Visão Geral – Precatórios**

		Precatórios de Pessoal	Precatórios de Terceiros	Total
2018	<b>Saldo Inicial</b>	<b>24.312.941,92</b>	<b>11.498.184,68</b>	<b>35.811.126,60</b>
2019	(+) Cancelados	-	235.669,05	235.669,05
	(-) Reincluídos pagos	(715.105,94)	(9.456.178,05)	(10.171.283,99)
	(-) Restabelecimento por determinação judicial	-	-	-
	<b>Saldo em 31/12/2019</b>	<b>23.597.835,98</b>	<b>2.277.675,68</b>	<b>25.875.511,66</b>
2020	(+) Cancelados	851.249,22	1.154.293,51	2.005.542,73
	(-) Reincluídos pagos	(6.216.277,17)	-	(6.216.277,17)
	(-) Restabelecimento por determinação judicial	-	-	-
	<b>Saldo em 31/12/2020</b>	<b>18.232.808,03</b>	<b>3.431.969,19</b>	<b>21.664.777,22</b>
2021	(+) Cancelados	839.594,39	-	839.594,39
	(+) Para pagamento em 2022	14.738.567,39	4.652.110,86	19.390.678,25
	(+) Para pagamento em 2023	4.040.826,74	380.310,19	4.421.136,93
	(-) Reincluídos pagos	(18.232.808,03)	(3.431.969,19)	(21.664.777,22)
	(-) Restabelecimento por determinação judicial	-	-	-
	<b>Saldo em 31/12/2021</b>	<b>19.618.988,52</b>	<b>5.032.421,05</b>	<b>24.651.409,57</b>

Fonte: Tesouro Gerencial, 2021.

#### **a.10) Provisões**

Em 31/12/2021, a Universidade Federal do Paraná, enquanto Órgão, ainda não efetivou a Provisão para Indenizações Trabalhistas conforme justificativa da Gestão da EBSEH abaixo. As provisões mencionadas no processo de origem 23075.089209/2015-21 - Registro de Passivo - HC/UFPR/FUNPAR são:

- *Obrigações a pagar sem suporte orçamentário*: Provisão realizada, porém até o momento sem previsão de suporte orçamentário.

- *Provisão para indenizações trabalhistas*: Trata da provisão das indenizações trabalhistas e demais encargos em virtude da regularização dos vínculos empregatícios mantidos pela FUNPAR no HC/UFPR, em função do acordo firmado em novembro de 2014 entre UFPR, Ministério Público do Trabalho e FUNPAR. Tal provisão ainda não foi constituída no balanço, bem como até o momento não possui suporte orçamentário. O valor estimado para provisão segundo a FUNPAR, base março/2017, montava em R\$ 42.594.825,40.

- *Juros de mora e atualização monetária*: Existe demanda pela FUNPAR de juros de mora e atualização monetária incidentes sobre os pagamentos ainda não realizados por serviços de apoio técnico, administrativo e operacional prestados ao HC/UFPR. De acordo com a manifestação realizada pela Procuradoria Federal Especializada junto à UFPR, cabe à administração da UFPR, em conjunto com a administração da FUNPAR, determinar se é devido o pagamento de juros de mora e atualização monetária sobre o montante devido pelo HC/UFPR à FUNPAR. Até o momento não houve definição sobre o requerido, sendo que o valor da provisão constituída não sofreu correção.

#### **a.11) Resultado do Exercício**

O Resultado do Exercício teve um aumento de 1.754,89% em relação ao exercício anterior.

#### **a.12) Resultados de Exercícios Anteriores**

O Resultado de Exercícios Anteriores teve um aumento de 0,03% e significa 96,44% em relação ao total do Patrimônio Líquido.

#### **b) Demonstrações das Variações Patrimoniais**

Em 31/12/2021, a Universidade Federal do Paraná apresentou as seguintes variações patrimoniais que se mostraram relevantes:

### **b.1) Exploração e Venda de Bens, Serviços e Direitos**

A Variação Patrimonial Aumentativa referente à Exploração e Venda de Bens, Serviços e Direitos da Universidade ao comparar com o mesmo período do ano passado (dezembro/2020) teve uma redução de 11,93% e representa 0,36% do Total das Variações Patrimoniais Aumentativas. Uma das causas dessa redução é a pandemia da Covid-19. Ela consiste nas receitas oriundas de aluguéis, concessão de uso, serviços administrativos, cursos de especialização, serviços de estudos e pesquisas, concursos, entre outros.

### **b.2) Variações Patrimoniais Aumentativas Financeiras**

Houve um aumento nas Variações Patrimoniais Aumentativas Financeiras de 16,57%, decorrente na maior parte da Remuneração de Depósitos Bancários e Aplicações Financeiras onde ocorre somente a aplicação das fontes de Convênios de Receita. A importância em relação ao total das variações é 0,13%.

### **b.3) Transferências e Delegações Recebidas**

#### *Transferências Intragovernamentais*

Apesar da relevância de 92,92% da conta Transferências e Delegações Recebidas em relação ao Total das Variações Patrimoniais Aumentativas, ao ser comparada ao Exercício Anterior (dezembro/2020), teve um pequeno decréscimo de 0,43%.

#### *Outras Transferências e Delegações Recebidas*

Em comparação com o mesmo período do ano passado (dezembro/2020) houve um decréscimo na variação de Outras Transferências de 50,51%, sendo a sua relevância de apenas 0,79% diante do total das Variações Patrimoniais Aumentativas.

### **b.4) Valorização e Ganhos com Ativos e Desincorporação de Passivos**

#### *Ganhos com Incorporação de Ativos*

Ao serem comparados com 2020, os ganhos com incorporação de ativos contaram com uma redução de 34,72% e representam 0,61% do total das Variações Patrimoniais Aumentativas. Em 2021, o destaque se dá para o registro do imóvel do Centro de Visão, na Unidade Gestora UFPR, no valor R\$ 1.622.144,62, bem como para o registro da transferência da dívida do HC para com a FUNPAR - Processo 23759.029889/2021-82, agora reconhecida na UFPR (R\$ 9.378.995,53).

### *Ganhos com Desincorporação de Passivos*

No exercício de 2021 houve um aumento de 52,16%. Os Ganhos com Desincorporação de Passivos representam 5,70% do total das Variações Patrimoniais Aumentativas. Esse aumento diz respeito principalmente às transferências dos passivos dos precatórios alimentares e comuns para pagamento em 2021. Também se refere às baixas de TED's comprovados.

#### **b.5) Pessoal e Encargos**

O grupo de Pessoal e Encargos possui uma relevância de 49,84% do total das Variações Patrimoniais Diminutivas (VPD) e é composto dos valores de Remuneração a Pessoal, Encargos Patronais, Benefícios a Pessoal e Outras Variações Patrimoniais Diminutivas. Seu valor mais expressivo é a Remuneração a Pessoal, de 36,68%. O valor de Pessoal e Encargos teve um acréscimo de 1,14% em relação ao Exercício Anterior (dezembro/2020). Os Encargos Patronais aumentaram 3,11% em decorrência dos Servidores afastados apresentarem seus pagamentos para que a Universidade recolhesse a parte que lhe compete, no caso, o PSS patronal.

De acordo com informações do Departamento de Administração de Pessoal - PROGEPE, no primeiro trimestre do ano de 2021 houve o ingresso de 61 (sessenta e um) servidores na UFPR, sendo 29 (vinte e nove) professores substitutos contratados, 15 (quinze) docentes efetivos e 17 (dezessete) técnicos administrativos empossados (4 técnicos administrativos foram destinados ao Complexo Hospital de Clínicas - CHC). No segundo trimestre houve o ingresso de 35 (trinta e cinco) professores substitutos contratados. No terceiro trimestre ingressaram 55 (cinquenta e cinco) servidores, sendo 40 (quarenta) professores substitutos contratados, 7 (sete) docentes efetivos e 8 (oito) servidores técnico-administrativos. No quarto trimestre de 2021, o total de ingressos manteve-se em 55 (cinquenta e cinco) profissionais, compreendendo 30 (trinta) professores substitutos contratados, 15 (quinze) docentes efetivos e 10 (dez) servidores técnico-administrativos empossados (desse total, 1 técnico-administrativo foi direcionado ao Complexo Hospital de Clínicas - CHC).

#### **b.6) Benefícios Previdenciários e Assistenciais**

A relevância de Benefícios Previdenciários e Assistenciais é de 27,42% na visão geral e na sua composição destacam-se Aposentadorias e Reformas, 22,30%, e Pensões, 4,42%. De forma complementar, considerando os dados fornecidos pelo Departamento de Administração de Pessoal - PROGEPE, no período de janeiro a março/2021 foram publicados 32 (trinta e dois) atos de aposentadoria; no período de abril a junho/2021 foram 22 (vinte e dois); e 22 (vinte e dois) de julho a setembro/2021. No período de outubro a dezembro/2021, foram publicados 31 (trinta e um) atos concessórios de aposentadoria.

#### **b.7) Uso de Bens, Serviços e Consumo de Capital Fixo**

Diante do total das Variações Patrimoniais Diminutivas o uso de bens, serviços e consumo de capital fixo apresenta 5,09%. No ano de 2021, a depreciação, amortização e exaustão quando comparadas com o mesmo período de 2020, tiveram uma redução de 3,86%. O Uso de Material de Consumo também reduziu em 82,75%, quando comparado com dezembro de 2020.

#### **b.8) Transferências e Delegações Concedidas**

As Transferências e Delegações Concedidas representam 11,93% das Variações Patrimoniais Diminutivas ao final de dezembro de 2021. Esses valores referem-se principalmente aos sub-repasses feitos ao Hospital de Clínicas da UFPR (9,27% do total das Variações Patrimoniais Diminutivas). Já as Transferências Voluntárias, decorrentes de convênios, representam 1,94%.

#### **b.9) Outras Variações Patrimoniais Diminutivas**

As Outras Variações Patrimoniais Diminutivas representam 2,60% do total das Variações Patrimoniais Diminutivas. Correspondem aos Incentivos à Educação - como bolsas de estudos no país, no exterior, auxílios a pesquisadores - e às indenizações e restituições. Seu maior numerário está concentrado nos Incentivos à Educação.

#### **c) Balanço Orçamentário**

Tendo em vista que a Lei Orçamentária Anual de 2021 (Lei nº 14.144, de 22/04/2021) foi publicada em abril, as colunas da **Previsão Inicial** e **Previsão Atualizada** da Receita no Balanço Orçamentário não conterão valores referentes ao primeiro trimestre, conforme Comunica SIAFI nº 2021/0241209 encaminhado pela Setorial Contábil do MEC às Universidades, no dia 27/04/2021.

Quanto aos dados da Despesa, a coluna da **Dotação** constará os valores liberados pela STN na forma de 1/18 avos ou 1/12 avos, nos termos da Portaria STN nº 507, de 22/09/2020. (Comunica SIAFI nº 2021/0241209, de 27/04/2021)

Em 31/12/2021, a Universidade Federal do Paraná apresentou em seu Balanço Orçamentário uma realização no valor de R\$ 22.502.487,82 de suas receitas, e em relação às suas despesas, foram executadas no valor de R\$ 1.914.421.021,24, como mostra a Tabela 17.

**Tabela 17 – Balanço Orçamentário – Visão Geral**

Balanço Orçamentário	Realização	AV
Receitas Correntes	22.320.047,82	99,19%
Receitas de Capital	182.440,00	0,81%
<b>Total das Receitas</b>	<b>22.502.487,82</b>	<b>100,00%</b>
Despesas Correntes	1.899.886.690,78	99,24%
Despesas de Capital	14.534.330,46	0,76%
<b>Total das Despesas</b>	<b>1.914.421.021,24</b>	<b>100,00%</b>
<b>(Deficit)</b>	<b>(1.891.918.533,42)</b>	<b>-</b>

Fonte: Tesouro Gerencial, 2021.

A seguir apresenta-se a listagem com as maiores realizações de receita exercício de 2021 da Universidade Federal do Paraná:

**Tabela 18 – Maiores Realizações de Receita**

Posição	Receitas	Arrecadação	AV
1	Transferências Correntes	6.437.234,08	28,61%
2	Indenizações, Restituições e Ressarcimentos	4.740.687,89	21,07%
3	Exploração do Patrimônio Imobiliário do Estado	4.166.641,79	18,52%
4	Valores Mobiliários	2.932.707,71	13,03%
5	Serviços Administrativos e Comerciais Gerais	2.594.676,74	11,53%
6	Outros Serviços	904.694,16	4,02%
7	Demais Receitas Patrimoniais	476.550,24	2,12%
8	Receita de Capital - Alienação de bens móveis	182.440,00	0,81%
9	Multas Administrativas, Contratuais e Judiciais	54.032,76	0,24%
10	Outras Receitas	11.074,00	0,04%
11	Receita Industrial	1.748,45	0,01%
		<b>22.502.487,82</b>	<b>100,00%</b>

Fonte: Tesouro Gerencial, 2021.

### **c.1) Exploração do Patrimônio Imobiliário**

Os valores referentes à exploração do Patrimônio Imobiliário do Estado tratam de concessões de uso (aluguéis de imóveis da UFPR: cantinas, por exemplo). Os valores mais relevantes em 2021 são pertinentes ao Acordo nº 33/2018 firmado com o Instituto de Tecnologia para o Desenvolvimento (Lactec).

### c.2) Serviços Administrativos e Comerciais Gerais

Os Serviços Administrativos e Comerciais Gerais representam 11,53% do total da Receitas, resultado de serviços administrativos, cursos de especialização, serviços de estudos e pesquisas, concursos, entre outros.

### c.3) Multas Administrativas, Contratuais e Judiciais

As Multas Administrativas, Contratuais e Judiciais tiveram uma realização de R\$ 54.032,76, representando 0,24% das realizações.

### c.4) Indenizações, Restituições e Ressarcimentos

As Indenizações, Restituições e Ressarcimentos representam 21,07% do total das arrecadações durante o ano de 2021. Consistem, em sua maior parte, em devoluções de convênios de exercício anterior sem previsão orçamentária.

### c.5) Transferências Correntes

As Transferências Correntes, neste ano de 2021, representam 28,61% do total das receitas.

Na continuação, apresenta-se a tabela com a segregação das principais despesas:

**Tabela 19 – Despesas Orçamentárias – Composição**

Posição	Despesas	Execução	AV
1	Outras Despesas Correntes	122,96%	12,81%
2	Investimentos	109,57%	0,76%
3	Pessoal e Encargos Sociais	98,76%	86,43%
			<b>100,00%</b>

Fonte: Tesouro Gerencial, 2021.

### c.6) Pessoal e Encargos Sociais

Com relação às despesas com pessoal e encargos sociais existe uma execução de 98,76% o que demonstra a utilização de maior parte dos créditos orçamentários previstos para o exercício. Pessoal e Encargos sociais representam 86,43% em relação ao total de Despesas executadas durante o ano de 2021.

### c.7) Outras Despesas Correntes

Com relação à despesa fixada, as outras despesas correntes da Universidade, no exercício de 2021, foram executadas 122,96% do previsto para o exercício de 2021, representando 12,81% do total das despesas executadas durante o período em questão.

### c.8) Investimentos

Neste ano de 2021, os Investimentos representam 0,76% de execução do total das Despesas.

**Tabela 20 – Descentralizações Recebidas – Composição**

Unidade Orçamentária	Categoria Econômica Despesa	Grupo Despesa	Descentralizações Recebidas	AV
26101 MINISTÉRIO DA EDUCACAO	DESPESAS CORRENTES	Outras Despesas Correntes	37.984.234,79	60,50%
22201 INST. NACIONAL DE COLONIZ. E REFORMA AGRARIA	DESPESAS CORRENTES	Outras Despesas Correntes	11.340.000,00	18,06%
36901 FUNDO NACIONAL DE SAUDE	DESPESAS CORRENTES	Outras Despesas Correntes	4.575.445,70	7,29%
55101 MINISTÉRIO DA CIDADANIA	DESPESAS CORRENTES	Outras Despesas Correntes	2.010.703,30	3,20%
26298 FUNDO NACIONAL DE DESENVOLVIMENTO DA EDUCACAO	DESPESAS CORRENTES	Outras Despesas Correntes	1.872.862,10	2,98%
39252 DEPTO.NAC.DE INFRA±ESTRUT.DE TRANSPORTES-DNIT	DESPESAS DE CAPITAL	Investimentos	1.533.250,04	2,44%
26291 FUND.COORD.DE APERF.DE PESSOAL NIVEL SUPERIOR	DESPESAS CORRENTES	Outras Despesas Correntes	1.496.654,68	2,39%
53210 AGENCIA NACIONAL DE AGUAS ± ANA	DESPESAS CORRENTES	Outras Despesas Correntes	899.999,60	1,43%
26443 EMPRESA BRASIL.DE SERV.HOSPITALARES - EBSERH	DESPESAS CORRENTES	Outras Despesas Correntes	251.481,05	0,40%
24101 MINIST.DA CIENCIA,TECNOL.,INOV.E COMUNICACOES	DESPESAS CORRENTES	Outras Despesas Correntes	250.000,00	0,40%
26101 MINISTÉRIO DA EDUCACAO	DESPESAS DE CAPITAL	Investimentos	250.000,00	0,40%
26241 UNIVERSIDADE FEDERAL DO PARANA	DESPESAS CORRENTES	Outras Despesas Correntes	108.230,25	0,17%
54206 INST. DO PATRIM. HIST. E ARTISTICO NACIONAL	DESPESAS CORRENTES	Outras Despesas Correntes	100.000,00	0,16%



36212	AGENCIA NACIONAL DE VIGILANCIA SANITARIA	DESPESAS CORRENTES	Outras Despesas Correntes	80.841,71	0,13%
22101	MINISTERIO DA AGRIC. PECUARIA E ABASTECIMENTO	DESPESAS CORRENTES	Outras Despesas Correntes	19.500,00	0,03%
26246	UNIVERSIDADE FEDERAL DE SANTA CATARINA	DESPESAS CORRENTES	Outras Despesas Correntes	5.599,97	0,01%
26258	UNIVERSIDADE TECNOLÓGICA FEDERAL DO PARANA	DESPESAS CORRENTES	Outras Despesas Correntes	3.120,35	0,01%
26262	UNIVERSIDADE FEDERAL DE SAO PAULO	DESPESAS CORRENTES	Outras Despesas Correntes	540,00	0,00%
<b>Total</b>				<b>62.782.463,54</b>	<b>100,00%</b>

Fonte: Tesouro Gerencial, 2021.

Das Descentralizações Externas recebidas, observa-se que o percentual de 60,90% é do Ministério da Educação, encaminhado à Instituição, mostrando devidamente a sua importância para a UFPR como um todo.

**Tabela 21 – Descentralizações Concedidas – Composição**

Unidade Orçamentária	Categoria Econômica Despesa	Grupo Despesa	Descentralizações Concedidas	AV
26241 UNIVERSIDADE FEDERAL DO PARANA	DESPESAS CORRENTES	Pessoal e Encargos Sociais	16.129.847,00	58,48%
26101 MINISTERIO DA EDUCACAO	DESPESAS CORRENTES	Outras Despesas Correntes	5.614.846,70	20,36%
26241 UNIVERSIDADE FEDERAL DO PARANA	DESPESAS CORRENTES	Outras Despesas Correntes	3.624.988,25	13,14%
36901 FUNDO NACIONAL DE SAUDE	DESPESAS CORRENTES	Outras Despesas Correntes	2.211.448,46	8,02%
<b>Total</b>			<b>27.581.130,41</b>	<b>100,00%</b>

Fonte: Tesouro Gerencial, 2021.

As Descentralizações Concedidas compreendem principalmente os Recursos destinados às contas de sub-repasses.

**d) Execução dos Restos a Pagar**

Em 31/12/2021, a Universidade Federal do Paraná traz as seguintes informações sobre a execução de Restos a Pagar:

**Tabela 22 – Restos a Pagar Não Processados Inscritos por UG**

Unidade Gestora	Valor	AV
UNIVERSIDADE FEDERAL DO PARANA	136.852.017,98	96,42%
HOSPITAL DE CLINICAS DA UFPR	5.079.726,74	3,58%
<b>Total</b>	<b>141.931.744,72</b>	<b>100,00%</b>

Fonte: Tesouro Gerencial, 2021.

Apesar de todas as práticas adotadas para conscientização sobre a Inscrição em Restos a Pagar ainda existe um valor de R\$ 141.931.744,72 de Inscrição em Restos a Pagar, e a UFPR detém 96,42% desse valor. Mostramos nas tabelas abaixo os empenhos de maior valor ainda pendentes por UG da UFPR, HC e HMVFA:

**Tabela 23 – UFPR – Restos a Pagar Não Processados a Liquidar Por Nota de Empenho**

Conta Corrente	Elemento Despesa	Valor	AV
2020NE80601616	39 OUTROS SERVICOS DE TERCEIROS PJ - OP.INT.ORB.	5.487.144,46	45,00%
2020NE80599516	39 OUTROS SERVICOS DE TERCEIROS PJ - OP.INT.ORB.	741.632,27	6,08%
2020NE80579502	37 LOCACAO DE MAO-DE-OBRA	570.413,82	4,68%
2020NE80602416	39 OUTROS SERVICOS DE TERCEIROS PJ - OP.INT.ORB.	538.097,37	4,41%
2020NE80601804	30 MATERIAL DE CONSUMO	455.000,00	3,73%
2020NE80601979	39 OUTROS SERVICOS DE TERCEIROS PJ - OP.INT.ORB.	340.232,29	2,79%
2020NE80602616	39 OUTROS SERVICOS DE TERCEIROS PJ - OP.INT.ORB.	261.902,63	2,15%
2020NE80600291	51 OBRAS E INSTALACOES	225.104,33	1,85%
2020NE80602516	39 OUTROS SERVICOS DE TERCEIROS PJ - OP.INT.ORB.	200.000,00	1,64%
2020NE80580001	37 LOCACAO DE MAO-DE-OBRA	193.471,59	1,59%
2020NE80561217	39 OUTROS SERVICOS DE TERCEIROS PJ - OP.INT.ORB.	174.245,32	1,43%
2020NE80120603	37 LOCACAO DE MAO-DE-OBRA	162.407,64	1,33%
2020NE80602391	51 OBRAS E INSTALACOES	158.907,68	1,30%
2020NE80599016	39 OUTROS SERVICOS DE TERCEIROS PJ - OP.INT.ORB.	149.034,74	1,22%
2020NE80561816	39 OUTROS SERVICOS DE TERCEIROS PJ - OP.INT.ORB.	147.005,00	1,21%
2020NE00110331	11 VENCIMENTOS E VANTAGENS FIXAS - PESSOAL CIVIL	3.268,73	0,03%

2020NE00091709	1	APOSENTADORIAS, RESERVA REMUNERADA E REFORMAS	83.227,31	0,68%
Demais Empenhos	52	EQUIPAMENTOS E MATERIAL PERMANENTE	90.420,74	0,74%
Demais Empenhos	47	OBRIGACOES TRIBUTARIAS E CONTRIBUTIVAS	42.816,08	0,35%
Demais Empenhos	40	SERVICOS DE TECNOLOGIA DA INFORMACAO E COMUNICACAO - PJ	116.368,88	0,96%
Demais Empenhos	39	OUTROS SERVICOS DE TERCEIROS PJ - OP.INT.ORC.	1.267.063,23	10,39%
Demais Empenhos	37	LOCACAO DE MAO-DE-OBRA	690.921,92	5,67%
Demais Empenhos	30	MATERIAL DE CONSUMO	93.881,26	0,77%
<b>Total</b>			<b>12.192.567,29</b>	<b>100,00%</b>

Fonte: Tesouro Gerencial, 2021.

O valor mais relevante, de R\$ 5.487.144,46, trata-se da contratação de empresa de arquitetura ou engenharia para a execução de restauro, reforma e ampliação para implementação do Plano de Segurança Contra Incêndio e Pânico e da Acessibilidade no Prédio Central da Universidade Federal do Paraná (5.176,64 m<sup>2</sup>).

A seguir apresenta-se um gráfico ilustrando o percentual dos restos a pagar por natureza de despesa, em que se destacam Outros Serviços de Terceiros – Pessoa Jurídica:

**Figura 4 – UFPR – Restos a Pagar Não Processados a Liquidar por Natureza de Despesa**

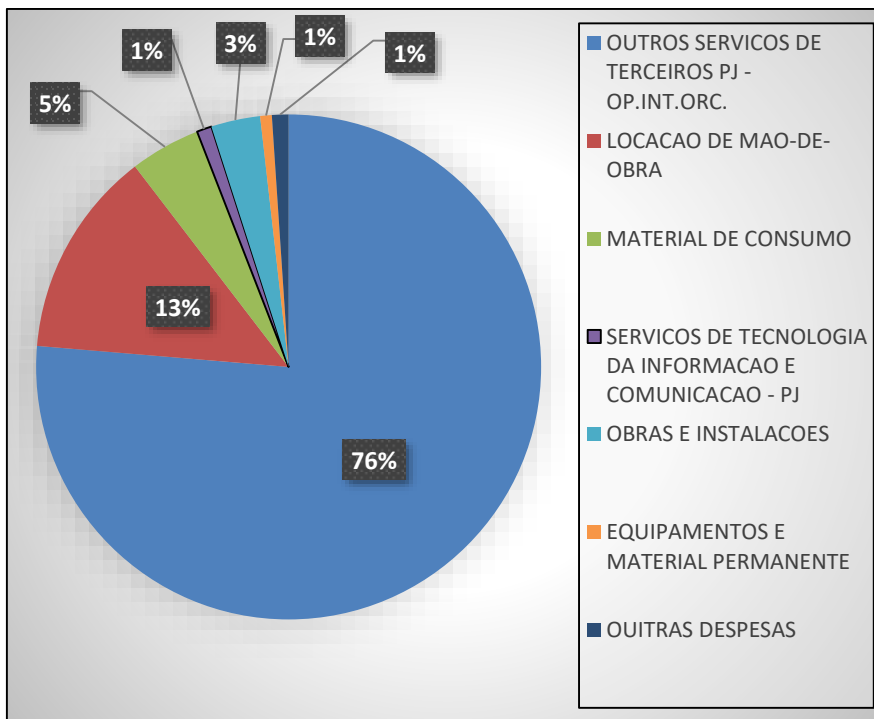

Fonte: Tesouro Gerencial, 2021.

Com relação ao Hospital de Clínicas da UFPR, os valores registrados (montante de R\$ 563.602,36) diz respeito à empresa Englux Integração de Sistemas LTDA, contratada para instalação de tubos pneumáticos no CHC UFPR.

**Tabela 24 – HC – Restos a Pagar Não Processados por Nota de Empenho**

Empenho	Elemento de Despesa	Valor	AV
2019NE00025692	51 OBRAS E INSTALACOES	404.981,18	71,86%
2019NE00025592	51 OBRAS E INSTALACOES	158.621,18	28,14%
<b>Total</b>		<b>563.602,36</b>	<b>100,00%</b>

Fonte: Tesouro Gerencial, 2021.

De acordo com a Tabela 24, pode-se observar que 100% dos restos a pagar não processados no Hospital de Clínicas referem-se a Obras e Instalações.

A seguir, apresenta-se a tabela com o posicionamento dos Restos a Pagar em Liquidação no final de 2021, que estavam em fase de análise e conferência:

**Tabela 25 – UFPR – Restos a Pagar Em Liquidação Por Nota de Empenho**

Empenho	Elemento de Despesa	Valor	AV
2020NE80561024	30 MATERIAL DE CONSUMO	163.423,80	72,76%
2020NE80561535	52 EQUIPAMENTOS E MATERIAL PERMANENTE	58.980,08	26,26%
2020NE80587318	30 MATERIAL DE CONSUMO	1.075,00	0,48%
2020NE80504429	30 MATERIAL DE CONSUMO	638,62	0,28%
2020NE00039833	92 DESPESAS DE EXERCICIOS ANTERIORES	500,23	0,22%
<b>Total</b>		<b>224.617,73</b>	<b>100,00%</b>

Fonte: Tesouro Gerencial, 2021.

Na conta Restos a Pagar Não Processados Liquidados a Pagar ainda existem algumas pendências. Nessa condição de Restos a Pagar Não Processados Liquidados a Pagar existem registros apenas na Unidade Gestora UFPR. A maioria dos empenhos está aguardando pagamentos, pois foram liquidados até o final do exercício de 2021, devendo ser pagos ou cancelados durante o exercício de 2022, demonstrados a seguir:

**Tabela 26 – UFPR – Restos a Pagar Não Processados Liquidados a Pagar por Nota de Empenho**

UG Executora	Empenho	Elemento Despesa	Valor	AV
UNIVERSIDADE FEDERAL 153079 DO PARANA	2020NE80600291	51 OBRAS E INSTALACOES	274.541,55	47,35%
UNIVERSIDADE FEDERAL 153079 DO PARANA	2020NE80600979	39 OUTROS SERVICOS DE TERCEIROS PJ - OP.INT.ORC.	200.000,00	34,50%



**MINISTÉRIO DA EDUCAÇÃO**  
**UNIVERSIDADE FEDERAL DO PARANÁ**  
**PRÓ-REITORIA DE PLANEJAMENTO, ORÇAMENTO E FINANÇAS**  
**DEPARTAMENTO DE CONTABILIDADE E FINANÇAS**

UNIVERSIDADE FEDERAL 153079 DO PARANA	2020NE80602391	51	OBRAS E INSTALACOES	55.242,20	9,53%
UNIVERSIDADE FEDERAL 153079 DO PARANA	2020NE80579803	37	LOCACAO DE MAO-DE-OBRA	49.993,45	8,62%
<b>Total</b>				<b>579.777,20</b>	<b>100,00%</b>

Fonte: Tesouro Gerencial, 2021.

Os Restos a Pagar Processados a Pagar são apresentados nas tabelas abaixo e cujas pendências estão sendo acompanhadas pela Direção Financeira do Departamento de Contabilidade e Finanças da UFPR.

**Tabela 27 – UFPR – Restos a Pagar Processados a Pagar por Nota de Empenho**

Empenho	Elemento Despesa	Valor	AV
2016NE80012802	37 LOCACAO DE MAO-DE-OBRA	1.199.537,86	53,28%
2019NE80690504	39 OUTROS SERVICOS DE TERCEIROS PJ - OP.INT.ORB.	500.000,00	22,21%
2018NE80775079	39 OUTROS SERVICOS DE TERCEIROS PJ - OP.INT.ORB.	331.280,00	14,71%
2016NE80007601	37 LOCACAO DE MAO-DE-OBRA	81.493,21	3,62%
2016NE00169201	18 AUXILIO FINANCEIRO A ESTUDANTES	21.294,00	0,95%
2019NE80485201	37 LOCACAO DE MAO-DE-OBRA	21.063,67	0,94%
2015NE80008501	37 LOCACAO DE MAO-DE-OBRA	18.142,99	0,81%
2015NE80043801	37 LOCACAO DE MAO-DE-OBRA	13.653,86	0,61%
2014NE80195963	39 OUTROS SERVICOS DE TERCEIROS PJ - OP.INT.ORB.	8.000,00	0,35%
2014NE80297611	30 MATERIAL DE CONSUMO	7.663,40	0,34%
2013NE80651711	30 MATERIAL DE CONSUMO	6.626,00	0,29%
2016NE80714935	30 MATERIAL DE CONSUMO	4.097,70	0,18%
2017NE00019501	18 AUXILIO FINANCEIRO A ESTUDANTES	3.700,00	0,16%
2016NE80515206	36 OUTROS SERVICOS DE TERCEIROS - P.FISICA	3.009,00	0,13%
2013NE80778135	30 MATERIAL DE CONSUMO	2.888,75	0,13%
2013NE80864711	30 MATERIAL DE CONSUMO	2.835,00	0,13%
2016NE80637422	39 OUTROS SERVICOS DE TERCEIROS PJ - OP.INT.ORB.	2.700,00	0,12%
2016NE80319725	30 MATERIAL DE CONSUMO	2.486,48	0,11%
2016NE00021901	18 AUXILIO FINANCEIRO A ESTUDANTES	2.000,00	0,09%
2016NE00023401	18 AUXILIO FINANCEIRO A ESTUDANTES	2.000,00	0,09%
2014NE80422708	52 EQUIPAMENTOS E MATERIAL PERMANENTE	423,75	0,02%
2019NE80368401	33 PASSAGENS E DESPESAS COM LOCOMOCAO	247,63	0,01%
Demais empenhos	30 MATERIAL DE CONSUMO	6.781,93	0,30%
Demais empenhos	37 LOCACAO DE MAO-DE-OBRA	3.959,24	0,18%
Demais empenhos	18 AUXILIO FINANCEIRO A ESTUDANTES	4.300,00	0,19%
Demais empenhos	39 OUTROS SERVICOS DE TERCEIROS PJ - OP.INT.ORB.	1.203,60	0,05%
<b>Total</b>		<b>2.251.388,07</b>	<b>100,00%</b>

Fonte: Tesouro Gerencial, 2021.

O valor mais expressivo é devido à empresa WW Serv-Serviços e Obras EIRELI, que é decorrente do Contrato nº 226/2010, cujo objeto era a prestação de serviços de limpeza, higienização e conservação de bens móveis e imóveis, áreas internas e externas, áreas médicas e laboratoriais, com fornecimento de materiais, utensílios e equipamentos para atuar nos diversos campi da UFPR, vigente no período de 30/10/2010 a 15/06/2016.

O Hospital de Clínicas não possui os valores registrados como Restos a Pagar Processados a Pagar no final do ano de 2021.

No Hospital Vitor Ferreira do Amaral o único valor registrado em Restos a Pagar Processados a Pagar (R\$ 32.250,00) refere-se à Dell Computadores do Brasil Ltda. Estamos aguardando a manifestação da Procuradoria Jurídica para regularizar o referido numerário.

Foi tramitado para as unidades gestoras responsáveis (UGR's), o processo 23075.016001/2021-31, para que elas se manifestem a respeito da manutenção, cancelamento e providências dos empenhos que foram objeto de bloqueio em junho de 2021, bem como as notas de empenho na condição de Restos a Pagar Processados.

#### e) Balanço Financeiro

Em 31/12/2021, a Universidade Federal do Paraná apresentou as seguintes variações Financeiras que se mostraram relevantes:

**Tabela 28 – Resultado Financeiro – Visão Geral**

	31/12/2021	31/12/2020	AH
Receitas Orçamentárias	22.502.487,82	21.730.592,59	3,55%
Despesas Orçamentárias	(1.914.421.021,24)	(1.898.895.050,97)	0,82%
<b>Resultado Orçamentário (I)</b>	<b>(1.891.918.533,42)</b>	<b>(1.877.164.458,38)</b>	<b>0,79%</b>
Transferências Financeiras Recebidas	2.091.696.219,13	2.084.770.085,89	0,33%
Transferências Financeiras Concedidas	(205.898.811,27)	(217.302.320,18)	-5,25%
<b>Transferências Financeiras Líquidas (II)</b>	<b>1.885.797.407,86</b>	<b>1.867.467.765,71</b>	<b>0,98%</b>
Recebimentos Extraorçamentários	172.839.139,59	169.085.422,54	2,22%
Pagamentos Extraorçamentários	(166.225.304,42)	(192.371.289,58)	-13,59%
<b>Resultado Extraorçamentário (III)</b>	<b>6.613.835,17</b>	<b>(23.285.867,04)</b>	<b>-128,40%</b>
<b>Resultado Financeiro do Exercício (I+II+III)</b>	<b>492.709,61</b>	<b>(32.982.559,71)</b>	<b>-101,49%</b>

Fonte: SIAFI, 2021.

#### **e.1) Receitas Orçamentárias**

As Receitas Orçamentárias representam cerca de 0,92% do total de ingressos no quarto trimestre de 2021. A valores brutos percebe-se um aumento de 3,55% ao ser comparadas com o exercício de 2020. Neste montante concentra-se o resultado da soma de todas as receitas realizadas na Universidade, em seguida, deduzindo as devoluções e ressarcimentos. Essas receitas se referem a diversas origens como serviços administrativos, cursos de especialização, serviços de estudos e pesquisas, concursos, arrecadação do Centro de Línguas, cessão de uso, entre outros.

#### **e.2) Transferências Financeiras Recebidas**

Comparando a DFC verifica-se que no Repasse Recebido houve um pequeno aumento de 0,33% em relação ao Exercício Anterior e a relevância das Transferências Financeiras Recebidas é de 85,67% em relação ao total dos Ingressos.

#### **e.3) Recebimentos Extraorçamentários**

Os Recebimentos Extraorçamentários tiveram um pequeno aumento de 2,22% em relação ao exercício anterior (2020), representando 7,08% do total dos ingressos. A maior influência nesse percentual (R\$ 109.096.509,09) está relacionada à inscrição dos Restos a Pagar Não Processados (4,47%).

#### **e.4) Despesas Orçamentárias Vinculadas**

As Despesas Orçamentárias significam - neste ano de 2021 - 78,41% do total dos dispêndios e apresentam um aumento de 0,82% ao serem comparadas com o ano 2020. Referem-se ao valor de Crédito Empenhado Liquidado Pago, crédito oriundo da Lei de Orçamentária Anual (LOA), utilizado pelas diversas áreas da Universidade.

Neste ano de 2021, as Despesas Vinculadas representam 28,64% do total dos dispêndios, destacando-se um decréscimo de 32,53% em relação ao valor do exercício anterior.

#### **e.5) Despesas Extraorçamentárias**

O pagamento de Restos a Pagar Processados no ano de 2021 apresenta um decréscimo de 12,74% em relação a 2020, representando 4,25% do total dos dispêndios. O pagamento de Restos a Pagar Não Processados teve uma redução em relação ao Exercício Anterior de 17,02%, representando 2,49% do total dos dispêndios. O saldo para

o Exercício Seguinte está demonstrado na DFC e teve um acréscimo de 0,32% em relação ao exercício anterior (2020), representando 6,35% do total dos dispêndios.

#### f) Demonstração dos Fluxos de Caixa

Em 31/12/2021, a Universidade Federal do Paraná apresenta as seguintes variações mais relevantes:

##### f.1) Receitas Derivadas e Originárias

Analisando as contas que compõem o grupo de Receitas Derivadas e Originárias observa-se que em relação ao Exercício Anterior, a conta Outras Receitas Derivadas e Originárias teve uma redução de 15,96%. A principal causa foi a queda na arrecadação da Receita de Serviços, visto que a receita do Fundo Municipal da Saúde está sendo arrecadada na Unidade Gestora EBSERH.

##### f.2) Transferências Recebidas

Comparando-se ao Balanço Financeiro verifica-se que as Transferências Recebidas apresentam um aumento de 63,55% em relação ao Exercício Anterior. Elas representam, principalmente, as receitas de convênios firmados com a Fundação Araucária.

##### f.3) Geração Líquida de Caixa e Equivalentes de Caixa

A DFC apresentou no exercício de 2021 um decréscimo de 101,49% em relação à Geração Líquida Negativa de Caixa e Equivalentes de Caixa do Exercício Anterior, ou seja, finalizando o exercício com o resultado positivo de R\$ 492.709,61, decorrente dos Ingressos deduzidos o total dos Desembolsos e dos Fluxos de Caixa das Atividades de Investimento – aquisições de ativo não circulante e outros desembolsos de investimentos, conforme tabela a seguir.

**Tabela 29 – Geração Líquida de Caixa e Equivalentes de Caixa – Formação**

	31/12/2021	31/12/2020	AH
Atividades Operacionais	25.403.556,45	(4.478.039,33)	-667,29%
Atividades de Investimento	(24.910.846,84)	(28.504.520,38)	-12,61%
Atividade de Financiamento	-	-	-
<b>Total</b>	<b>492.709,61</b>	<b>(32.982.559,71)</b>	<b>-101,49%</b>

Fonte: SIAFI, 2021.

##### f.4) Caixa e Equivalentes de Caixa Final

O saldo de Caixa Final é o que se apresenta no SIAFI, demonstrado na DFC e no Balanço Financeiro, resultado dos saldos da Conta Única – limite de saque, saldo da



aplicação dos convênios de Receita e saldo das contas caução na Caixa Econômica Federal. Teve um pequeno acréscimo de 0,32% em relação ao mesmo período do exercício anterior (dezembro/2020).

## 7. Despesas Relacionadas à COVID-19

A seguir, apresentamos um panorama dos recursos utilizados para enfrentamento ao novo Coronavírus SARS-CoV-2 (Covid-19), com relação aos Planos Orçamentários CV20 e CV19, no ano de 2021:

**Tabela 30 – Visão Geral – Despesas Executadas – Restos a Pagar Não Processados Pagos – COVID-19**

Natureza da Despesa	Valor	AV
MATERIAL QUIMICO	457.919,94	41,79%
APAR.EQUIP.UTENS.MED.,ODONT,LABOR.HOSPIT.	363.000,00	33,13%
MATERIAL LABORATORIAL	257.652,22	23,51%
MANUT. E CONSERV. DE MAQUINAS E EQUIPAMENTOS	16.834,00	1,54%
MATERIAL DE LIMPEZA E PROD. DE HIGIENIZACAO	252,00	0,02%
MATERIAL DE PROTECAO E SEGURANCA	117,50	0,01%
<b>Total</b>	<b>1.092.960,14</b>	<b>100,00%</b>

Fonte: Tesouro Gerencial, 2021.

**Figura 5 – Visão Geral – Despesas Executadas – COVID-19**

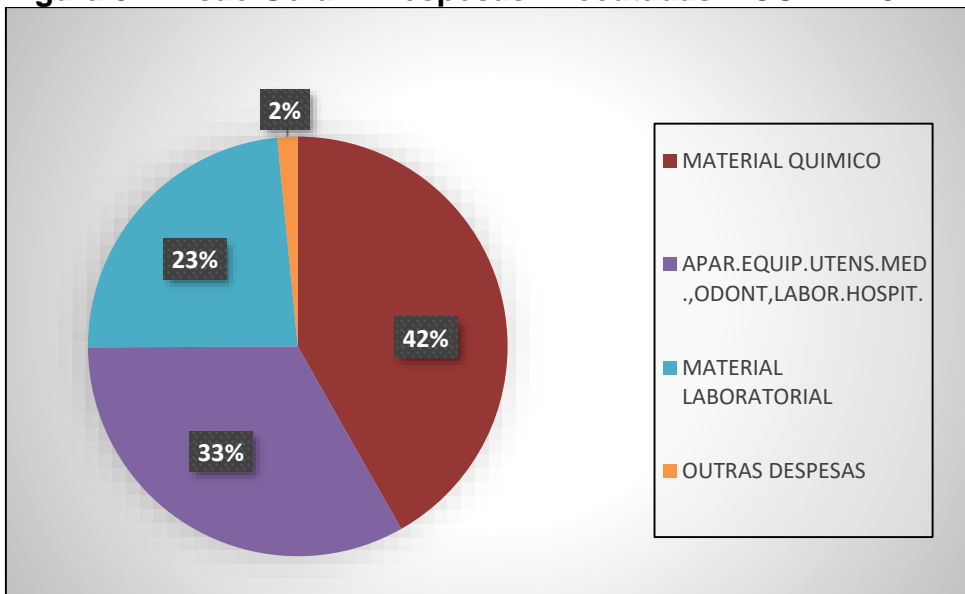

Fonte: Tesouro Gerencial, 2021.



Os empenhos inscritos em restos a pagar a liquidar, até 31/12/2021, relativos ao enfrentamento da calamidade pública nacional, de que trata o artigo 5º da Emenda Constitucional nº 106, de 7 de maio de 2020, e o Decreto nº 10.579, de 18 de dezembro de 2020, foram executados durante o ano de 2021 ou cancelados no encerramento do exercício, não restando nenhum empenho nessa condição.



**MINISTÉRIO DA EDUCAÇÃO**  
**UNIVERSIDADE FEDERAL DO PARANÁ**  
**PRÓ-REITORIA DE PLANEJAMENTO, ORÇAMENTO E FINANÇAS**  
**DEPARTAMENTO DE CONTABILIDADE E FINANÇAS**

---



# UFPR/DCF

## 2022