

**DEMONSTRAÇÕES CONTÁBEIS CONSOLIDADAS  
E NOTAS EXPLICATIVAS**

**1º TRIMESTRE/2026**

**UNIVERSIDADE FEDERAL DO PARANÁ - UFPR**

Elaboradas pela Equipe Técnica da Coordenadoria de Contabilidade da  
PROAD

**REITOR**

Professor Dr. Marcos Sfair Sunye

**VICE-REITORA**

Profa. Dra. Camila Girardi Fachin

**PRÓ-REITOR DE ORÇAMENTO E ADMINISTRAÇÃO**

Dr. Saulo Silva Lima Filho

**COORDENADOR DE CONTABILIDADE**

Dr. Rafael Felix da Silva

**EQUIPE TÉCNICA**

Ana Beatriz Martins

Claudia Mônica Perufo Junkes

Emilene Alves

Hugo Gustavo Vieira Beraldi

Marcos Roberto Camilo Reis

Paola Karine da Silva

UFPR/PROAD/CCONT  
Curitiba, 2026

## Sumário

<b>1</b>	<b>Contexto Operacional</b>	<b>3</b>
<b>2</b>	<b>Base de Preparação das Demonstrações e Práticas Contábeis</b>	<b>6</b>
<b>3</b>	<b>Resumo dos Principais Critérios e Políticas Contábeis</b>	<b>7</b>
<b>4</b>	<b>Demonstrações Contábeis</b>	<b>13</b>
4.1	Balanco Patrimonial	13
4.2	Demonstração das Variações Patrimoniais	15
4.3	Balanco Orçamentário	16
4.4	Balanco Financeiro	18
4.5	Demonstração dos Fluxos de Caixa	19
<b>5.</b>	<b>Notas Explicativas às Demonstrações Contábeis</b>	<b>21</b>
5.1	Notas Explicativas ao Balanco Patrimonial	21
5.2	Notas Explicativas à Demonstração das Variações Patrimoniais	50
5.3	Notas Explicativas ao Balanco Orçamentário	56
5.4	Notas Explicativas ao Balanco Financeiro	66
5.5	Notas Explicativas à Demonstração dos Fluxos de Caixa	69

## Lista de Tabelas

<b>Tabela 1:</b> Caixa e Equivalentes de Caixa .....	21
<b>Tabela 2:</b> Demais Créditos e Valores a Curto Prazo.....	22
<b>Tabela 3:</b> Estoques .....	23
<b>Tabela 4:</b> Imobilizado .....	25
<b>Tabela 5:</b> Bens Móveis .....	26
<b>Tabela 6:</b> Bens Imóveis.....	28
<b>Tabela 7:</b> Bens de Uso Especial .....	28
<b>Tabela 8:</b> Intangível.....	30
<b>Tabela 9:</b> Créditos a Receber a Longo Prazo .....	32
<b>Tabela 10:</b> Fornecedores e Contas a Pagar – Composição .....	33
<b>Tabela 11:</b> Fornecedores e Contas a Pagar – Por Fornecedor.....	33
<b>Tabela 12:</b> Transferências Fiscais a Curto Prazo .....	34
<b>Tabela 13:</b> Transferências Financeiras a Comprovar .....	34
<b>Tabela 14:</b> Precatórios – Visão Geral .....	37
<b>Tabela 15:</b> Patrimônio Líquido .....	38
<b>Tabela 16:</b> Acordos Vigentes entre UFPR e FUNPAR.....	39
<b>Tabela 17:</b> Contratos Vigentes com a FUNPAR .....	40
<b>Tabela 18:</b> Acordos Vigentes entre UFPR e FUPEF.....	45
<b>Tabela 19:</b> Contratos Vigentes com a FUPEF (valores a liberar).....	45
<b>Tabela 20:</b> Saldo de Atos Potenciais Ativos – Composição.....	45
<b>Tabela 21:</b> Direitos Contratuais - Principais Transações .....	47
<b>Tabela 22:</b> Obrigações Conveniadas e Outros Instrumentos Congêneres .....	48
<b>Tabela 23:</b> Obrigações Contratuais – Composição.....	49
<b>Tabela 24:</b> Obrigações Contratuais – Principais Transações .....	49
<b>Tabela 25:</b> Variações Patrimoniais.....	50
<b>Tabela 26:</b> Exploração e Venda de Bens, Serviços e Direitos .....	51
<b>Tabela 27:</b> Transferências e Delegações Recebidas.....	52
<b>Tabela 28:</b> Valorização e Ganhos com Ativos e Desincorporação de Passivos .....	53
<b>Tabela 29:</b> Uso de Bens, Serviços e Consumo de Capital Fixo.....	55
<b>Tabela 30:</b> Balanço Orçamentário – Visão Geral.....	57
<b>Tabela 31:</b> Receita Prevista x Receita Realizada .....	57
<b>Tabela 32:</b> Realizações da Receita .....	58
<b>Tabela 33:</b> Despesas Empenhadas – Primeiro Trimestre 2026.....	59
<b>Tabela 34:</b> Elementos Empenhados .....	59
<b>Tabela 35:</b> Detalhamento das Rubricas com Maior Movimentação de Empenho.....	59
<b>Tabela 36:</b> Maiores Fornecedores da UFPR.....	60
<b>Tabela 37:</b> Destaques Recebidos .....	61
<b>Tabela 38:</b> Restos a Pagar Não Processados Inscritos.....	62
<b>Tabela 39:</b> Restos a Pagar Não Processados – Liquidados/Cancelados .....	62
<b>Tabela 40:</b> Saldos - RPNP .....	63
<b>Tabela 41:</b> Saldos ODC - RPNP.....	63
<b>Tabela 42:</b> Restos a Pagar Processados Inscritos .....	64
<b>Tabela 43:</b> Restos a Pagar Processados.....	64
<b>Tabela 44:</b> Restos a Pagar Processados Exceções do Bloqueio de Empenhos .....	65
<b>Tabela 45:</b> Resultado Financeiro – Visão Geral.....	67
<b>Tabela 46:</b> Receitas Derivadas e Originárias .....	69
<b>Tabela 47:</b> Desembolsos .....	71
<b>Tabela 48:</b> Geração Líquida de Caixa.....	71

## Lista de Figuras

<b>Figura 1:</b> Hierarquia Administrativa da UFPR.....	4
<b>Figura 2:</b> Estrutura do Serviço de Contabilidade da UFPR .....	5

## 1 Contexto Operacional

A Universidade Federal do Paraná (UFPR) é uma pessoa jurídica de natureza autárquica, vinculada ao Ministério da Educação (MEC), inscrita no CNPJ sob o número 75.095.679/0001-49, cuja Reitoria está situada na Rua XV de Novembro, 1299, em Curitiba – PR. Trata-se de uma Instituição voltada ao ensino, à pesquisa e à extensão em diversas áreas do conhecimento e níveis de ensino.

A Universidade Federal do Paraná é a mais antiga universidade do Brasil, tendo sido fundada em 1912. Atualmente, a UFPR está fisicamente presente em todas as regiões do Estado do Paraná:

- **Em Curitiba:** com diversas unidades no Centro; Setor de Ciências Agrárias; Setor de Artes, Comunicação e Design; Centro Politécnico; Jardim Botânico, Rebouças, além do Complexo do Hospital de Clínicas (CHC) e Hospital Maternidade Victor Ferreira do Amaral (HMFVA);
- **Em Piraquara:** Unidade Administrativa Piraquara;
- **Em Matinhos:** Setor Litoral;
- **Em Pontal do Paraná e no Balneário de Mirassol:** Centro de Estudos do Mar;
- **Em Palotina e Maripá:** Setor Palotina;
- **Em Jandaia do Sul:** Campus Jandaia do Sul;
- **Em Toledo:** Campus Toledo;
- **Em Terra Roxa:** Polo EaD;
- Além desses campi, a UFPR conta com outras unidades, como: Estações Experimentais, Fazendas, Centro de Administração Federal, Editora Universitária, Hospitais Veterinários e Museus.

A Figura 1 apresenta a atual hierarquia administrativa da UFPR.

Figura 1: Hierarquia Administrativa da UFPR

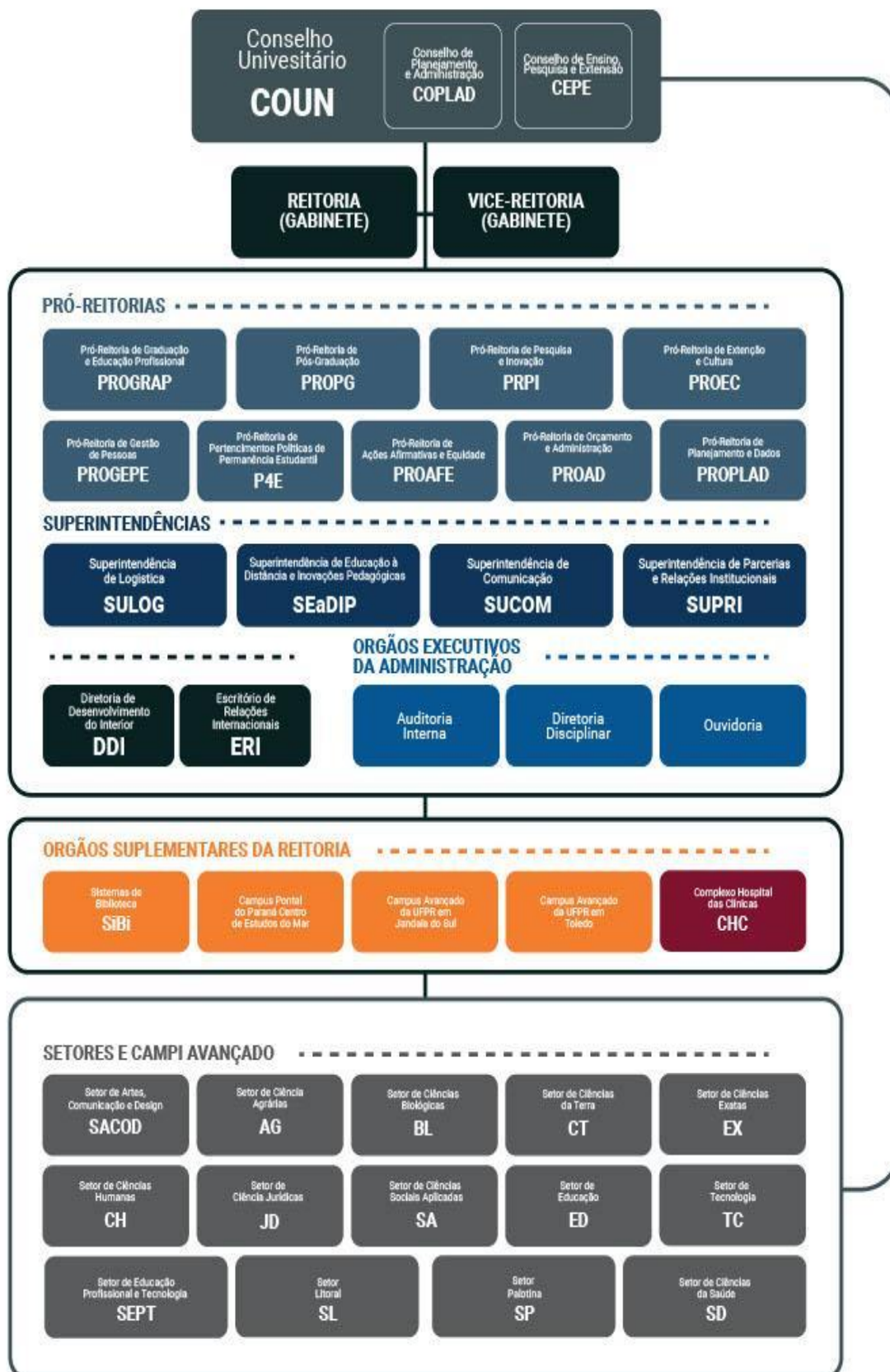

Fonte: UFPR (2025)

A gestão da UFPR, buscando alcançar maior eficiência e fidedignidade nas informações contábeis, bem como possibilitar o fornecimento de subsídios qualificados para a tomada de decisão gerencial, dispôs o serviço de contabilidade da seguinte maneira.

**Figura 2:** Estrutura do Serviço de Contabilidade da UFPR

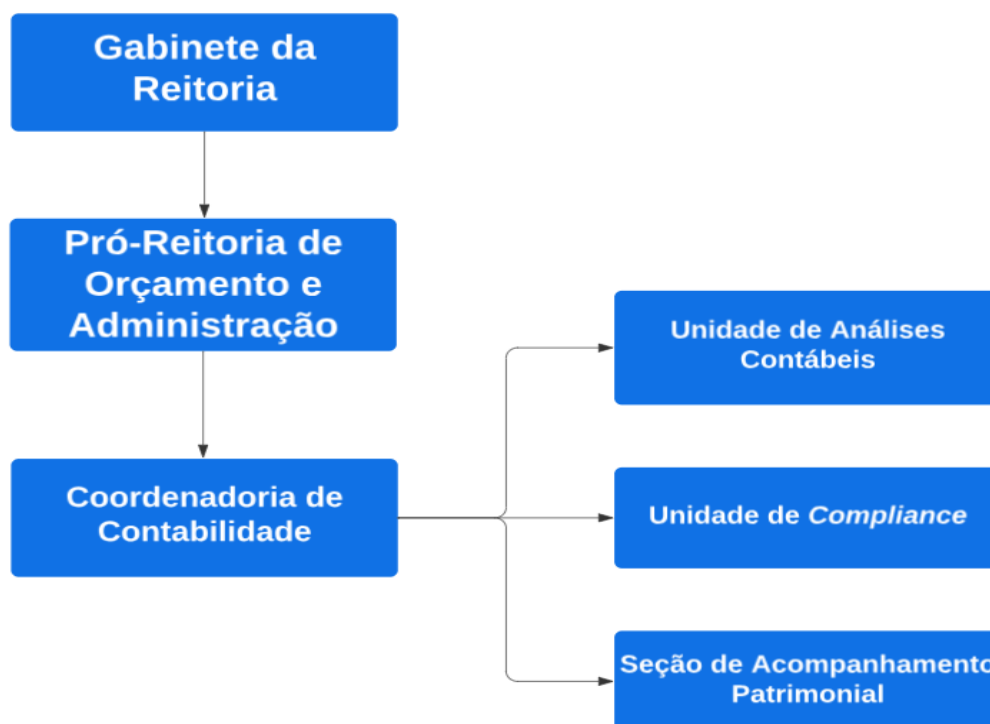

Fonte: PROAD (2026)

No que diz respeito a sua finalidade, a UFPR oferece 122 cursos de graduação, com cerca de 27.500 acadêmicos matriculados, além de dois cursos técnicos de nível médio: Técnico em Agente Comunitário de Saúde e Técnico em Petróleo e Gás, que contam com aproximadamente 250 estudantes.

Na pós-graduação, a UFPR oferece residências médicas e multiprofissionais, cursos lato sensu e 90 programas de pós-graduação stricto sensu, com cursos de mestrado e doutorado. Atualmente, há cerca de 666 alunos nas residências médica e multiprofissional, 5.805 alunos de especialização (em 128 cursos), 2.880 alunos de mestrado e 2.900 de doutorado (Portal da Transparência da UFPR, 2026).

## 2 Base de Preparação das Demonstrações e Práticas Contábeis

A análise das Notas Explicativas tem como fundamento as Demonstrações Contábeis elaboradas pela Secretaria do Tesouro Nacional em consonância com os dispositivos da Lei Federal nº 4.320/1964, do Decreto-Lei nº 200/1967, do Decreto nº 93.872/1986, da Lei nº 10.180/2001 e da Lei Complementar nº 101/2000. De acordo também com as orientações da Parte V – Demonstrações Contábeis Aplicadas ao Setor Público (DCASP), do Manual de Contabilidade Aplicada ao Setor Público (MCASP), 11ª edição, aprovado pela Portaria Conjunta STN/SOF nº 26, de 18 de dezembro de 2024, Portaria Conjunta STN/SRPC nº 25, de 18 de dezembro de 2024 e Portaria STN/MF nº 2.016, de 18 de dezembro de 2024, abrangendo as Normas Brasileiras de Contabilidade Aplicadas ao Setor Público (NBCASP) do Conselho Federal de Contabilidade (CFC) e do Manual SIAFI.

Elaboradas a partir das informações constantes no Sistema Integrado de Administração Financeira do Governo Federal (SIAFI), as demonstrações consolidadas das contas da UFPR têm como principal objetivo oferecer informações úteis sobre a administração do patrimônio público, subsidiar a tomada de decisão, prestar contas dos recursos utilizados e promover a responsabilização (*accountability*) da entidade quanto aos recursos que lhe foram confiados.

Neste relatório são apresentadas as Demonstrações Contábeis de 31 de março de 2026, referentes ao Órgão 26241, que abrange as seguintes Unidades Gestoras (UGs): – UFPR, 153808 – Complexo Hospital de Clínicas (CHC) e 151046 – Hospital Maternidade Victor Ferreira do Amaral (HMFVA).

A estrutura das Demonstrações Contábeis está em conformidade com a Parte V – Demonstrações Contábeis Aplicadas ao Setor Público do MCASP 11ª Edição e tem a seguinte composição:

- Balanço Patrimonial (BP);
- Demonstração das Variações Patrimoniais (DVP);
- Balanço Orçamentário (BO);
- Balanço Financeiro (BF);
- Demonstração dos Fluxos de Caixa (DFC).

### 3 Resumo dos Principais Critérios e Políticas Contábeis

A Universidade Federal do Paraná, considerando as opções e premissas do modelo PCASP (Plano de Contas Aplicado ao Setor Público), apresenta a seguir as principais práticas adotadas e em processo de adoção na elaboração das suas Demonstrações Contábeis:

#### (a) Moeda funcional e saldos em moedas estrangeiras

A moeda funcional utilizada é o Real. Na UFPR inexistem saldos em moeda estrangeira.

#### (b) Caixa e equivalentes de caixa

Incluem dinheiro em caixa, conta única, demais depósitos bancários e aplicações de liquidez imediata. As disponibilidades são mensuradas ou avaliadas pelo valor original. As aplicações de liquidez imediata são mensuradas ou avaliadas pelo valor justo, e, quando aplicável, são acrescidos dos rendimentos auferidos até a data das Demonstrações Contábeis. As atualizações apuradas são contabilizadas em contas de resultado.

#### (c) Créditos a curto prazo

Compreendem os direitos a receber a curto prazo relacionados, principalmente, com: (i) créditos tributários; (ii) créditos não tributários; (iii) dívida ativa; (iv) transferências concedidas por adiantamento; (v) empréstimos e financiamentos concedidos; (vi) adiantamentos diversos; e (vii) valores a compensar.

Os valores são mensurados e avaliados com base no custo histórico, acrescido de atualizações monetárias e juros, quando pós-fixados, até a data das Demonstrações Contábeis. Quando aplicável, nos casos prefixados, os valores são ajustados ao valor presente. O ajuste para perdas, calculado com base na análise dos riscos de realização dos créditos a receber, ainda não foi iniciado.

#### (d) Estoques

Compreendem as mercadorias para revenda (entre elas, os livros publicados pela editora universitária), os produtos acabados e os em elaboração, almoxarifado e adiantamento a fornecedores (materiais e importações em andamento).

Na entrada, esses bens são avaliados pelo custo histórico (valor de aquisição ou produção) ou pelo valor realizável líquido, dos dois o menor. O método para mensuração e avaliação das saídas dos bens de almoxarifado é o custo médio ponderado, em conformidade

com o inciso III do art.106 da Lei 4.320/1964. Estoques adquiridos por meio de transação sem contraprestação, quando aplicável, são avaliados pelo valor justo na data de aquisição. Há também a possibilidade de redução de valores do estoque, mediante as contas de ajustes para perdas ou para redução ao valor de mercado, quando o valor registrado estiver superior aos valores aplicados comercialmente.

*(e) VPDs pagas antecipadamente*

Compreende pagamentos de variações patrimoniais diminutivas (VPD) antecipadas, cujos benefícios ou prestação de serviço à entidade ocorrerão no curto ou longo prazo, como por exemplo o pagamento de seguros, assinaturas e anuidades, aluguéis, tributos, etc.

*(f) Ativo realizável a longo prazo*

Compreendem os direitos a receber a longo prazo, principalmente com: (i) créditos não tributários; (ii) dívida ativa; e (iii) estoques. Os valores são avaliados e mensurados com base no custo histórico, acrescido de atualizações monetárias e juros, quando pós-fixados, até a data das Demonstrações Contábeis. Quando aplicável, nos casos prefixados, os valores são ajustados ao valor presente.

A exceção refere-se aos estoques, que são avaliados e mensurados da seguinte forma: (i) nas entradas, pelo custo histórico (valor de aquisição ou produção/construção) ou pelo valor realizável líquido, dos dois o menor; e (ii) nas saídas, pelo custo médio ponderado, quando se tratar de bens de almoxarifado.

Outros tipos de ativos são tratados de forma específica, conforme detalhado na seção “Estoques”. Para todos os ativos mencionados neste item, quando mensuráveis, são registrados os ajustes para perdas.

*(g) Imobilizado*

O imobilizado é composto por bens móveis e imóveis, sendo inicialmente reconhecido com base no valor de aquisição, construção ou produção. Após esse reconhecimento inicial, o bem está sujeito à depreciação ou exaustão (quando possuir vida útil definida), à redução ao valor recuperável (*impairment*) e à reavaliação. Os gastos incorridos após a aquisição, construção ou produção são incorporados ao valor do imobilizado, desde que tais gastos atendam aos critérios de reconhecimento.

Itens como peças de reposição, equipamentos sobressalentes e equipamentos de manutenção são reconhecidos como ativo imobilizado, quando atenderem à definição de ativo

imobilizado. Caso não atendam, devem ser classificados como estoques ou variações patrimoniais diminutivas do período.

Alguns ativos são agrupados com base no critério do valor conjunto, uma vez que, individualmente seriam irrelevantes do ponto de vista da mensuração – como é o caso, por exemplo, dos livros de biblioteca.

Ativos imobilizados obtidos a título gratuito (por doação) são registrados pelo valor justo na data da sua incorporação, considerando-se, para esse registro, o valor patrimonial estabelecido nos termos da doação.

Os bens do Patrimônio Cultural são àqueles conceituados pelo artigo 216 da Constituição Federal de 1988 como sendo os bens de natureza material e imaterial, tomados individualmente ou em conjunto, portadores de referência à identidade, à ação, à memória dos diferentes grupos formadores da sociedade brasileira. Exemplos incluem monumentos e prédios históricos. O reconhecimento, mensuração e evidenciação dos bens do patrimônio cultural são facultativos, tendo em vista a suspensão do prazo de implantação do procedimento contábil patrimonial desse item, em consonância com a Portaria STN nº 10.300/2022.

#### *(h) Intangível*

Os direitos que tenham por objeto bens incorpóreos, destinados à manutenção da atividade pública ou exercidos com essa finalidade, são mensurados ou avaliados inicialmente ao seu custo de aquisição ou produção, deduzido o saldo da respectiva conta de amortização acumulada (quando possuírem vida útil definida) e o montante acumulado de quaisquer perdas do valor que tenham sofrido ao longo de sua vida útil por redução ao valor recuperável (*impairment*), em processo de adoção.

#### *(i) Depreciação, amortização ou exaustão de bens imóveis não cadastrados no SPIUnet e bens móveis*

A base de cálculo da depreciação, amortização e exaustão é o valor de custo do bem, que abrange os gastos diretamente atribuíveis à sua aquisição ou construção, incluindo encargos acessórios necessários à sua entrada em operação. Na Administração Pública direta, autárquica e fundacional, aplica-se o método das quotas constantes para o cálculo da depreciação dos bens móveis e dos bens imóveis que não estejam cadastrados no SPIUnet.

Como regra geral, a depreciação dos bens imóveis não cadastrados no SPIUnet e dos bens móveis deve ser iniciada a partir do primeiro dia do mês seguinte à data da colocação do bem em utilização. Porém, quando o valor do bem adquirido e o valor da depreciação no primeiro

mês forem relevantes, admite-se, em caráter de exceção, o cômputo da depreciação em fração menor que um mês. Quanto aos bens móveis, o atual sistema de gestão patrimonial da entidade está em processo de atualização para melhor evidenciação.

*(j) Depreciação de bens imóveis cadastrados no SPIUnet*

O valor depreciado dos bens imóveis da União, das autarquias e das fundações públicas federais é apurado mensal e automaticamente pelo sistema SPIUnet sobre o valor depreciável da aquisição, utilizando-se, para tanto, o Método da Parábola de Kuentzle, e a depreciação será iniciada no mesmo dia em que o bem for colocado em condições de uso. A vida útil será definida com base no laudo de avaliação específica ou, na sua ausência, por parâmetros predefinidos pela Secretaria de Patrimônio da União (SPU) segundo a natureza e as características dos bens imóveis. Nos casos de bens reavaliados, independentemente do fundamento, a depreciação acumulada deve ser zerada e reiniciada a partir do novo valor.

*(k) Passivos circulantes e não circulantes*

Os passivos são classificados como circulantes quando representarem obrigações com vencimento até doze meses após a data de encerramento das Demonstrações Contábeis ou, ainda, quando se enquadrarem em qualquer das seguintes situações: (i) a entidade não possui o direito incondicional de adiar a liquidação do passivo por um período superior a doze meses após essa data; (ii) a obrigação será liquidada no ciclo operacional normal da entidade; (iii) trata-se de passivo mantido principalmente com o propósito de ser liquidado no curto prazo; ou (iv) o passivo é exigível em até doze meses após a data das Demonstrações Contábeis. Caso não se enquadrem nessas condições, os passivos são classificados como não circulantes por representarem exigibilidades de longo prazo.

Também são registrados no passivo os valores depositados por terceiros que, embora figurem simultaneamente no ativo e no passivo financeiro, representam obrigações assumidas pela entidade. Esses valores possuem natureza compensatória e correspondem, por exemplo, a cauções em dinheiro destinadas à garantia de contratos, valores retidos para recolhimento de obrigações de terceiros, consignações a pagar, entre outros depósitos com finalidades específicas.

Os passivos são mensurados com base em valores de entrada ou saída, conforme a natureza da obrigação, utilizando-se, por exemplo, o custo histórico, o valor de mercado, o preço presumido ou o valor necessário para sua liquidação. Quando denominados em moeda

estrangeira, são convertidos à taxa de câmbio vigente na data das Demonstrações Contábeis, salvo orientação específica em contrário.

As provisões (em processo de análise de reconhecimento pela entidade) são registradas pelo valor que represente a melhor estimativa do desembolso necessário para quitar a obrigação na data-base das demonstrações.

Obrigações prefixadas são ajustadas a valor presente, enquanto as pós-fixadas consideram os encargos acumulados até o encerramento do exercício. Os riscos associados ao recebimento de direitos são evidenciados em contas de ajuste, reduzidas ou anuladas conforme a reversão desses riscos.

Todos os ajustes e atualizações são reconhecidos no resultado do período. Os passivos circulantes e não circulantes são classificados em: (i) obrigações trabalhistas, previdenciárias e assistenciais; (ii) fornecedores e contas a pagar; e (iii) demais obrigações.

#### *(I) Apuração do resultado*

No modelo PCASP é possível a apuração dos seguintes resultados:

- I. Patrimonial;
- II. Orçamentário; e
- III. Financeiro.

#### *(I.I) - Resultado patrimonial*

A apuração do resultado patrimonial implica a confrontação das variações patrimoniais aumentativas (VPAs) e das variações patrimoniais diminutivas (VPDs). As VPAs são reconhecidas quando for provável que benefícios econômicos fluirão para a Instituição e quando puderem ser mensuradas confiavelmente, utilizando-se a lógica do regime de competência. A exceção aplica-se às receitas tributárias e às transferências recebidas, que, conforme previsto no modelo do PCASP, podem ser reconhecidas segundo a lógica do regime de caixa ou do regime misto (caixa modificado).

A apuração do resultado se dá pelo encerramento (confronto) entre as contas de VPAs e VPDs, em contrapartida a uma conta de apuração. Após a apuração, o resultado é transferido para conta de Superávit/Déficit do Exercício. O detalhamento do confronto entre VPAs e VPDs é apresentado na Demonstração das Variações Patrimoniais.

#### *(I.II) - Resultado orçamentário*

O regime orçamentário da Instituição segue o descrito no art. 35 da Lei nº 4.320/1964. Desse modo, pertencem ao exercício financeiro as receitas nele arrecadadas e as despesas nele legalmente empenhadas.

O resultado orçamentário representa o confronto entre as receitas orçamentárias realizadas (arrecadadas) e as despesas orçamentárias empenhadas. O Superávit/Déficit é apresentado diretamente no Balanço Orçamentário.

Importa destacar que esse resultado reflete a execução do orçamento público sob a ótica legal e financeira.

*(l.III) - Resultado financeiro*

O resultado financeiro corresponde à diferença entre os ingressos e os dispêndios, orçamentários e extraorçamentários, ocorridos durante o exercício, os quais impactam diretamente as disponibilidades da Instituição. Essa apuração é evidenciada no Balanço Financeiro, permitindo verificar se houve acréscimo ou redução nas disponibilidades ao final do exercício. Trata-se, portanto, de um reflexo do fluxo efetivo de recursos financeiros, independentemente do regime de competência.

*(m) – Registros contábeis sob a ótica do fundamento da essência sobre a forma*

Os registros contábeis das transações da entidade são efetuados considerando as relações jurídicas, econômicas e patrimoniais, prevalecendo a essência sobre a forma nos casos de conflito entre elas.

## 4 Demonstrações Contábeis

### 4.1 Balanço Patrimonial

ATIVO			
ESPECIFICAÇÃO	2026	2025	N.E.
<b>ATIVO CIRCULANTE</b>	<b>201.747.800,23</b>	<b>219.880.154,00</b>	
<b>Caixa e Equivalentes de Caixa</b>	<b>146.553.066,10</b>	<b>171.113.244,82</b>	<b>N.E. 01</b>
<b>Créditos a Curto Prazo</b>	<b>41.764.244,75</b>	<b>35.895.955,54</b>	<b>N.E. 02</b>
Créditos de Transferências a Receber	-	-	
Créditos de Transferências a Receber	-	-	
Demais Créditos e Valores	41.764.244,75	35.895.955,54	
Demais Créditos e Valores	41.764.244,75	35.895.955,54	
<b>Investimentos e Aplicações Temporárias a Curto Prazo</b>	-	-	
<b>Estoques a Curto Prazo</b>	<b>12.952.817,41</b>	<b>12.188.398,93</b>	<b>N.E. 03</b>
<b>Ativos Não Circulantes Mantidos para Venda</b>	-	-	
<b>VPDs Pagas Antecipadamente a Curto Prazo</b>	<b>477.671,97</b>	<b>682.554,71</b>	
<b>ATIVO NÃO CIRCULANTE</b>	<b>2.194.242.280,88</b>	<b>1.819.757.466,07</b>	
<b>Ativo Realizável a Longo Prazo</b>	<b>1.037.778,35</b>	<b>656.996,46</b>	<b>N.E. 06</b>
Créditos a Longo Prazo	1.037.778,35	656.996,46	
Dívida Ativa Não Tributária	868.333,00	487.551,11	
Dívida Ativa Não Tributária	868.333,00	487.551,11	
Demais Créditos e Valores	169.445,35	169.445,35	
Demais Créditos e Valores	169.445,35	169.445,35	
Estoques a Longo Prazo	-	-	
<b>Investimentos</b>	<b>0,57</b>	<b>0,57</b>	
Participações Permanentes	0,57	0,57	
Participações Avaliadas pelo Método de Custo	0,57	0,57	
<b>Imobilizado</b>	<b>2.188.943.429,29</b>	<b>1.814.469.680,69</b>	<b>N.E. 04</b>
Bens Móveis	237.372.557,37	158.233.522,74	
Bens Móveis	326.315.489,46	241.493.215,80	
(-) Depreciação/Amortização/Exaustão Acum. de Bens Móveis	-88.942.932,09	-83.259.693,06	
(-) Redução ao Valor Recuperável de Bens Móveis	-	-	
Bens Imóveis	1.951.570.871,92	1.656.236.157,95	
Bens Imóveis	1.953.237.063,01	1.658.150.202,31	
(-) Depr./Amortização/Exaustão Acum. de Bens Imóveis	-1.666.191,09	-1.914.044,36	
(-) Redução ao Valor Recuperável de Bens Imóveis	-	-	
<b>Intangível</b>	<b>4.261.072,67</b>	<b>4.630.788,35</b>	<b>N.E. 05</b>
Softwares	4.261.072,67	4.630.788,35	
Softwares	4.261.072,67	4.630.788,35	
(-) Amortização Acumulada de Softwares	-	-	
<b>TOTAL DO ATIVO</b>	<b>2.395.990.081,11</b>	<b>2.039.637.620,07</b>	

PASSIVO			
ESPECIFICAÇÃO	2026	2025	N.E.
<b>PASSIVO CIRCULANTE</b>	<b>488.800.050,96</b>	<b>539.912.233,18</b>	
<b>Obrigações Trab., Prev. e Assist. a Pagar a Curto Prazo</b>	<b>163.799.352,31</b>	<b>161.996.617,95</b>	<b>N.E. 07</b>
<b>Empréstimos e Financiamentos a Curto Prazo</b>	-	-	
<b>Fornecedores e Contas a Pagar a Curto Prazo</b>	<b>7.670.890,63</b>	<b>5.413.804,65</b>	<b>N.E. 08</b>
<b>Obrigações Fiscais a Curto Prazo</b>	<b>203.476,18</b>	<b>200.537,34</b>	

Transferências Fiscais a Curto Prazo	602.000,50	3.090.403,03	N.E. 09
Provisões a Curto Prazo	-	-	
Demais Obrigações a Curto Prazo	316.524.331,34	369.210.870,21	N.E.10
<b>PASSIVO NÃO CIRCULANTE</b>	<b>2.078.995,53</b>	<b>2.078.995,53</b>	
Obrigações Trab., Prev. e Assist. a Pagar a Longo Prazo	-	-	
Empréstimos e Financiamentos a Longo Prazo	-	-	
Fornecedores e Contas a Pagar a Longo Prazo	2.078.995,53	2.078.995,53	N.E. 11
Obrigações Fiscais a Longo Prazo	-	-	
Transferências Fiscais a Longo Prazo	-	-	
Provisões a Longo Prazo	-	-	
Demais Obrigações a Longo Prazo	-	-	
<b>TOTAL DO PASSIVO EXIGÍVEL</b>	<b>490.879.046,49</b>	<b>541.991.228,71</b>	
<b>PATRIMÔNIO LÍQUIDO</b>			
<b>ESPECIFICAÇÃO</b>	<b>2026</b>	<b>2025</b>	<b>N.E. 12</b>
Patrimônio Social e Capital Social	-	-	
Adiantamentos para Futuro Aumento de Capital (AFAC)	-	-	
Reservas de Capital	229.268,03	229.268,03	
Ajustes de Avaliação Patrimonial	-	-	
Reservas de Lucros	-	-	
Demais Reservas	936.588.695,49	641.117.001,10	
Resultados Acumulados	968.293.071,10	856.300.122,23	
Resultado do Exercício	34.595.880,36	-2.594.371,24	
Resultados de Exercícios Anteriores	856.300.122,23	939.374.229,96	
Ajustes de Exercícios Anteriores	77.397.068,51	-80.479.736,49	
(-) Ações / Cotas em Tesouraria	-	-	
<b>TOTAL DO PATRIMÔNIO LÍQUIDO</b>	<b>1.905.111.034,62</b>	<b>1.497.646.391,36</b>	
<b>TOTAL DO PASSIVO E PATRIMÔNIO LÍQUIDO</b>	<b>2.395.990.081,11</b>	<b>2.039.637.620,07</b>	

**Quadro de Ativos e Passivos Financeiros e Permanentes**

ATIVO			PASSIVO			
ESPECIFICAÇÃO	2026	2025	ESPECIFICAÇÃO	2026	2025	N.E.
ATIVO FINANCEIRO	146.554.021,95	171.114.200,67	PASSIVO FINANCEIRO	1.811.234.028,98	257.720.987,20	
ATIVO PERMANENTE	2.249.436.059,16	1.868.523.419,40	PASSIVO PERMANENTE	303.397.980,26	325.903.852,52	
			<b>SALDO PATRIMONIAL</b>	<b>281.358.071,87</b>	<b>1.456.012.780,35</b>	

**Quadro de Compensações**

ATIVO			PASSIVO			N.E.
ESPECIFICAÇÃO	2026	2025	ESPECIFICAÇÃO	2026	2025	
ESPECIFICAÇÃO / Saldo dos Atos Potenciais Ativos			ESPECIFICAÇÃO / Saldo dos Atos Potenciais Passivos			N.E.13
<b>SALDO DOS ATOS POTENCIAIS ATIVOS</b>	<b>419.449.715,47</b>	<b>439.226.919,24</b>	<b>SALDO DOS ATOS POTENCIAIS PASSIVOS</b>	<b>971.118.185,60</b>	<b>856.639.828,42</b>	
Atos Potenciais Ativos	419.449.715,47	439.226.919,24	Atos Potenciais Passivos	971.118.185,60	856.639.828,42	N.E.14
Garantias e Contragarantias Recebidas	110.701.413,45	111.070.242,58	Garantias e Contragarantias Concedidas	-	-	
Direitos Conveniados e Outros Instrumentos Congêneres	286.035.668,17	290.139.856,95	Obrigações Conveniadas e Outros Instrumentos Congêneres	212.709.994,48	222.456.249,41	N.E.15
Direitos Contratuais	22.712.633,85	38.016.819,71	Obrigações Contratuais	758.408.191,12	634.183.579,01	

Outros Atos Potenciais Ativos	-	-	Outros Atos Potenciais Passivos	-	-
<b>TOTAL</b>	<b>419.449.715,47</b>	<b>439.226.919,24</b>	<b>TOTAL</b>	<b>971.118.185,60</b>	<b>856.639.828,42</b>

**Demonstrativo do Superávit/Déficit Financeiro Apurado no Balanço Patrimonial**

DESTINAÇÃO DE RECURSOS	SUPERAVIT/DEFICIT FINANCEIRO	N.E.
<b>Recursos Não Vinculados</b>	<b>-1.187.339.415,74</b>	
<b>Recursos Vinculados</b>	<b>-477.340.591,29</b>	
Educação	-787.845,52	
Seguridade Social (Exceto Previdência)	244.981,88	
Previdência Social (RPPS)	-486.741.714,16	
Dívida Pública	2.022,87	
Fundos, Órgãos e Programas	9.941.963,64	
<b>TOTAL</b>	<b>-1.664.680.007,03</b>	

**4.2 Demonstração das Variações Patrimoniais**

VARIações PATRIMONIAIS QUANTITATIVAS			
	2026	2025	N.E.
<b>VARIações PATRIMONIAIS AUMENTATIVAS</b>	<b>682.841.544,52</b>	<b>656.517.391,96</b>	
<b>Impostos, Taxas e Contribuições de Melhoria</b>	<b>0,00</b>	<b>0,00</b>	
<b>Contribuições</b>	<b>0,00</b>	<b>0,00</b>	
<b>Exploração e Venda de Bens, Serviços e Direitos</b>	<b>5.613.512,10</b>	<b>4.124.312,07</b>	<b>N.E. 16</b>
Venda de Mercadorias	120.322,75	174.751,85	
Vendas de Produtos	0,00	3.014,77	
Exploração de Bens, Direitos e Prestação de Serviços	5.493.189,35	3.946.545,45	
<b>Varições Patrimoniais Aumentativas Financeiras</b>	<b>251.460,09</b>	<b>239.365,09</b>	
Remuneração de Depósitos Bancários e Aplicações Financeiras	251.460,09	239.365,09	
<b>Transferências e Delegações Recebidas</b>	<b>606.458.484,02</b>	<b>549.381.023,08</b>	<b>N.E. 17</b>
Transferências Intragovernamentais	598.287.839,43	540.666.121,33	
Transferências Intergovernamentais	5.956.219,29	2.465.728,70	
Transferências das Instituições Privadas	1.116,84	4.489,71	
Outras Transferências e Delegações Recebidas	2.213.308,46	6.244.683,34	
<b>Valorização e Ganhos c/ Ativos e Desincorporação de Passivos</b>	<b>68.481.028,28</b>	<b>99.715.328,93</b>	<b>N.E. 18</b>
Ganhos com Incorporação de Ativos	1.308.168,22	3.464.366,57	
Ganhos com Desincorporação de Passivos	67.172.860,06	96.250.962,36	
<b>Outras Variações Patrimoniais Aumentativas</b>	<b>2.037.060,03</b>	<b>3.057.362,79</b>	
Diversas Variações Patrimoniais Aumentativas	2.037.060,03	3.057.362,79	
<b>VARIações PATRIMONIAIS DIMINUTIVAS</b>	<b>648.245.664,16</b>	<b>603.605.965,79</b>	
<b>Pessoal e Encargos</b>	<b>342.090.384,92</b>	<b>289.321.295,38</b>	<b>N.E. 19</b>
Remuneração a Pessoal	248.077.609,01	208.527.845,96	
Encargos Patronais	72.561.078,48	61.945.105,69	
Benefícios a Pessoal	21.284.647,43	18.674.450,87	
Outras Var. Patrimoniais Diminutivas - Pessoal e Encargos	167.050,00	173.892,86	
<b>Benefícios Previdenciários e Assistenciais</b>	<b>196.435.665,27</b>	<b>177.478.175,94</b>	<b>N.E. 20</b>
Aposentadorias e Reformas	162.403.093,64	143.967.939,28	
Pensões	29.681.552,75	28.734.125,35	
Outros Benefícios Previdenciários e Assistenciais	4.351.018,88	4.776.111,31	
<b>Uso de Bens, Serviços e Consumo de Capital Fixo</b>	<b>34.789.599,52</b>	<b>34.621.015,52</b>	<b>N.E. 21</b>
Uso de Material de Consumo	1.240.565,91	1.898.241,11	
Serviços	27.559.701,26	27.002.148,00	
Depreciação, Amortização e Exaustão	5.989.332,35	5.720.626,41	
<b>Varições Patrimoniais Diminutivas Financeiras</b>	<b>26.803,33</b>	<b>52.572,11</b>	
Juros e Encargos de Mora	26.803,33	52.572,11	
<b>Transferências e Delegações Concedidas</b>	<b>44.200.005,82</b>	<b>52.102.802,46</b>	<b>N.E. 22</b>
Transferências Intragovernamentais	33.706.425,82	34.260.838,92	

Transferências Intergovernamentais	9.983.429,61	17.738.502,93	
Transferências a Instituições Privadas	<b>102.470,02</b>	<b>16.458,00</b>	
Outras Transferências e Delegações Concedidas	<b>407.680,37</b>	<b>87.002,61</b>	
<b>Desvalorização e Perda de Ativos e Incorporação de Passivos</b>	<b>20.711.971,58</b>	<b>30.525.749,44</b>	
Perdas Involuntárias	269,63	82.968,10	
Incorporação de Passivos	20.365.810,82	30.237.939,09	
Desincorporação de Ativos	345.891,13	204.842,25	
<b>Tributárias</b>	<b>109.558,28</b>	<b>1.752.497,22</b>	
Impostos, Taxas e Contribuições de Melhoria	48.174,76	41.771,85	
Contribuições	61.383,52	1.710.725,37	
<b>Custo - Mercadorias, Produtos Vend. e dos Serviços Prestados</b>	<b>0,00</b>	<b>0,00</b>	
<b>Outras Variações Patrimoniais Diminutivas</b>	<b>9.881.675,44</b>	<b>17.751.857,72</b>	<b>N.E. 23</b>
Incentivos	9.821.881,18	17.735.378,13	
Diversas Variações Patrimoniais Diminutivas	59.794,26	16.479,59	
<b>RESULTADO PATRIMONIAL DO PERÍODO</b>	<b>34.595.880,36</b>	<b>52.911.426,17</b>	

### 4.3 Balanço Orçamentário

RECEITA					
RECEITAS ORÇAMENTÁRIAS	PREVISÃO INICIAL	PREVISÃO ATUALIZADA	RECEITAS REALIZADAS	SALDO	N.E.
<b>RECEITAS CORRENTES</b>	<b>27.075.307,00</b>	<b>27.075.307,00</b>	<b>11.722.774,08</b>	<b>-15.352.532,92</b>	<b>N.E. 24</b>
<b>Receita Tributária</b>	-	-	-	-	<b>N.E. 25</b>
<b>Receita de Contribuições</b>	-	-	-	-	
<b>Receita Patrimonial</b>	<b>3.871.608,00</b>	<b>3.871.608,00</b>	<b>689.770,82</b>	<b>-3.181.837,18</b>	
Exploração do Patrimônio Imobiliário do Estado	2.953.079,00	2.953.079,00	441.158,98	-2.511.920,02	
Valores Mobiliários	918.529,00	918.529,00	248.611,84	-669.917,16	
<b>Receita Agropecuária</b>	-	-	-	-	
<b>Receita Industrial</b>	<b>14.576,00</b>	<b>14.576,00</b>	-	<b>-14.576,00</b>	
<b>Receita de Serviços</b>	<b>16.823.026,00</b>	<b>16.823.026,00</b>	<b>4.983.285,08</b>	<b>-11.839.740,92</b>	
Serviços Administrativos e Comerciais Gerais	16.823.026,00	16.823.026,00	4.983.285,08	-11.839.740,92	
<b>Transferências Correntes</b>	<b>5.556.196,00</b>	<b>5.556.196,00</b>	<b>5.957.336,13</b>	<b>401.140,13</b>	
<b>Outras Receitas Correntes</b>	<b>809.901,00</b>	<b>809.901,00</b>	<b>92.382,05</b>	<b>-717.518,95</b>	
Multas Administrativas, Contratuais e Judiciais	809.901,00	809.901,00	58.735,84	-751.165,16	
Indenizações, Restituições e Ressarcimentos	-	-	33.646,21	33.646,21	
<b>RECEITAS DE CAPITAL</b>	<b>6.512.011,00</b>	<b>6.512.011,00</b>	-	<b>-6.512.011,00</b>	
<b>Operações de Crédito</b>	-	-	-	-	
<b>Alienação de Bens</b>	<b>212.011,00</b>	<b>212.011,00</b>	-	<b>-212.011,00</b>	
Alienação de Bens Móveis	212.011,00	212.011,00	-	-212.011,00	
<b>Amortizações de Empréstimos</b>	-	-	-	-	
<b>Transferências de Capital</b>	<b>6.300.000,00</b>	<b>6.300.000,00</b>	-	<b>-6.300.000,00</b>	
<b>Outras Receitas de Capital</b>	-	-	-	-	
<b>SUBTOTAL DAS RECEITAS</b>	<b>33.587.318,00</b>	<b>33.587.318,00</b>	<b>11.722.774,08</b>	<b>-21.864.543,92</b>	
<b>REFINANCIAMENTO</b>	-	-	-	-	
Operações de Crédito Internas	-	-	-	-	
Operações de Crédito Externas	-	-	-	-	
<b>SUBTOTAL COM FINANCIAMENTO</b>	<b>33.587.318,00</b>	<b>33.587.318,00</b>	<b>11.722.774,08</b>	<b>-21.864.543,92</b>	
<b>DÉFICIT</b>			<b>2.144.902.250,29</b>	<b>2.144.902.250,29</b>	
<b>TOTAL</b>	<b>33.587.318,00</b>	<b>33.587.318,00</b>	<b>2.156.625.024,37</b>	<b>2.123.037.706,37</b>	
<b>CRÉDITOS ADICIONAIS ABERTOS</b>	-	<b>15.204.763,00</b>	-	<b>-15.204.763,00</b>	<b>N.E. 28</b>
Superávit Financeiro	-	-	-	-	
Excesso de Arrecadação	-	-	-	-	
Créditos Cancelados	-	15.204.763,00	-	-	

DESPESAS ORÇAMENTÁRIAS	DOTAÇÃO INICIAL	DOTAÇÃO ATUALIZADA	DESPESAS EMPENHADAS	DESPESAS LIQUIDADAS	DESPESAS PAGAS	SALDO DA DOTAÇÃO	N.E.
<b>DESPESAS CORRENTES</b>	<b>2.625.597.443,00</b>	<b>2.640.326.003,00</b>	<b>2.156.197.426,32</b>	<b>552.604.998,29</b>	<b>374.686.454,62</b>	<b>484.128.576,68</b>	<b>N.E. 26</b>
Pessoal e Encargos Sociais	2.311.398.017,00	2.311.398.017,00	2.006.544.945,09	495.209.213,93	330.839.899,18	304.853.071,91	<b>N.E. 27</b>
Outras Despesas Correntes	314.199.426,00	328.927.986,00	149.652.481,23	57.395.784,36	43.846.555,44	179.275.504,77	
<b>DESPESAS DE CAPITAL</b>	<b>22.235.808,00</b>	<b>22.712.011,00</b>	<b>427.598,05</b>	<b>187.813,07</b>	<b>140.553,79</b>	<b>22.284.412,95</b>	
Investimentos	22.235.808,00	22.712.011,00	427.598,05	187.813,07	140.553,79	22.284.412,95	
<b>SUBTOTAL DAS DESPESAS</b>	<b>2.647.833.251,00</b>	<b>2.663.038.014,00</b>	<b>2.156.625.024,37</b>	<b>552.792.811,36</b>	<b>374.827.008,41</b>	<b>506.412.989,63</b>	
<b>SUBTOTAL COM REFINANCIAMENTO</b>	<b>2.647.833.251,00</b>	<b>2.663.038.014,00</b>	<b>2.156.625.024,37</b>	<b>552.792.811,36</b>	<b>374.827.008,41</b>	<b>506.412.989,63</b>	
<b>TOTAL</b>	<b>2.647.833.251,00</b>	<b>2.663.038.014,00</b>	<b>2.156.625.024,37</b>	<b>552.792.811,36</b>	<b>374.827.008,41</b>	<b>506.412.989,63</b>	

#### ANEXO 1 - Demonstrativo de Execução dos Restos a Pagar Não Processados

DESPESAS ORÇAMENTÁRIAS	INSCRITOS EM EXERCÍCIOS ANTERIORES	INSCRITOS EM 31 DE DEZEMBRO DO EXERCÍCIO ANTERIOR	LIQUIDADOS	PAGOS	CANCELADOS	SALDO	N.E.
<b>DESPESAS CORRENTES</b>	<b>4.910.266,37</b>	<b>31.361.352,54</b>	<b>21.156.601,39</b>	<b>20.731.929,61</b>	<b>115.697,80</b>	<b>15.423.991,50</b>	<b>N.E. 29</b>
Pessoal e Encargos Sociais	-	-	-	-	-	-	<b>N.E. 30</b>
Juros e Encargos da Dívida	-	-	-	-	-	-	
Outras Despesas Correntes	4.910.266,37	31.361.352,54	21.156.601,39	20.731.929,61	115.697,80	15.423.991,50	
<b>DESPESAS DE CAPITAL</b>	<b>376.545,14</b>	<b>7.114.220,34</b>	<b>2.070.376,82</b>	<b>2.040.060,96</b>	<b>3.715,94</b>	<b>5.446.988,58</b>	<b>N.E. 32</b>
Investimentos	376.545,14	7.114.220,34	2.070.376,82	2.040.060,96	3.715,94	5.446.988,58	<b>N.E. 33</b>
Inversões Financeiras	-	-	-	-	-	-	
Amortização da Dívida	-	-	-	-	-	-	<b>N.E. 34</b>
<b>TOTAL</b>	<b>5.286.811,51</b>	<b>38.475.572,88</b>	<b>23.226.978,21</b>	<b>22.771.990,57</b>	<b>119.413,74</b>	<b>20.870.980,08</b>	

#### ANEXO 2 - Demonstrativo de Execução Restos a Pagar Processados e Não Processados Liquidados

DESPESAS ORÇAMENTÁRIAS	INSCRITOS EM EXERCÍCIOS ANTERIORES	INSCRITOS EM 31 DE DEZEMBRO DO EXERCÍCIO ANTERIOR	PAGOS	CANCELADOS	SALDO	N.E.
<b>DESPESAS CORRENTES</b>	<b>2.597.079,78</b>	<b>211.097.121,31</b>	<b>205.465.999,91</b>	<b>51,87</b>	<b>8.228.149,31</b>	<b>N.E. 31</b>
Pessoal e Encargos Sociais	-	192.749.876,01	188.742.710,95	-	4.007.165,06	
Juros e Encargos da Dívida	-	-	-	-	-	
Outras Despesas Correntes	2.597.079,78	18.347.245,30	16.723.288,96	51,87	4.220.984,25	
<b>DESPESAS DE CAPITAL</b>	<b>8.074,24</b>	<b>16.096,09</b>	<b>16.096,09</b>	<b>-</b>	<b>8.074,24</b>	
Investimentos	8.074,24	16.096,09	16.096,09	-	8.074,24	
Inversões Financeiras	-	-	-	-	-	
Amortização da Dívida	-	-	-	-	-	
<b>TOTAL</b>	<b>2.605.154,02</b>	<b>211.113.217,40</b>	<b>205.482.096,00</b>	<b>51,87</b>	<b>8.236.223,55</b>	

#### 4.4 Balanço Financeiro

INGRESSOS			
ESPECIFICAÇÃO	2026	2025	N.E.
<b>Receitas Orçamentárias</b>	<b>11.722.774,08</b>	<b>9.326.750,58</b>	<b>N.E. 35</b>
<b>Recursos Não Vinculados</b>	-	-	
<b>Recursos Vinculados</b>	<b>12.628.860,30</b>	<b>9.815.817,48</b>	
Educação	-	1.144,10	
Seguridade Social (Exceto Previdência)	359.010,54	332.621,17	
Previdência Social (RPPS)	-	-	
Fundos, Órgãos e Programas	12.269.849,76	9.482.052,21	
<b>(-) Deduções da Receita Orçamentária</b>	<b>-906.086,22</b>	<b>-489.066,90</b>	
<b>Transferências Financeiras Recebidas</b>	<b>598.283.289,43</b>	<b>539.472.979,33</b>	<b>N.E. 36</b>
Resultantes da Execução Orçamentária	511.889.884,51	439.431.020,73	
Repasse Recebido	481.851.697,08	411.687.743,99	
Sub-repasse Recebido	30.038.187,43	27.743.276,74	
Independentes da Execução Orçamentária	86.393.404,92	100.041.958,60	
Transferências Recebidas para Pgto de RP	22.717.548,31	43.641.841,72	
Demais Transferências Recebidas	-	30.253,86	
Movimentação de Saldos Patrimoniais	63.675.856,61	56.369.863,02	
Aporte ao RPPS	-	-	
Aporte ao RGPS	-	-	
<b>Recebimentos Extraorçamentários</b>	<b>1.784.203.970,08</b>	<b>1.455.673.321,84</b>	<b>N.E. 37</b>
Inscrição de Restos a Pagar Processados	177.965.802,95	171.535.998,88	
Inscrição de Restos a Pagar Não Processados	1.603.832.213,01	1.282.331.991,53	
Depósitos Restituíveis e Valores Vinculados	192.653,53	65.742,09	
Outros Recebimentos Extraorçamentários	2.213.300,59	1.739.589,34	
Obs. não Sacadas - Cartão de Pagamento	15.280,20	500,00	
Restituições a Pagar	69.807,43	-	
Arrecadação de Outra Unidade	2.128.212,96	560.247,42	
Demais Recebimentos	-	1.178.841,92	
<b>Saldo do Exercício Anterior</b>	<b>171.113.244,82</b>	<b>154.679.343,54</b>	
Caixa e Equivalentes de Caixa	171.113.244,82	154.679.343,54	
<b>TOTAL</b>	<b>2.565.323.278,41</b>	<b>2.159.152.395,29</b>	
DISPÊNDIOS			
ESPECIFICAÇÃO	31/03/2026	31/12/2025	N.E.
<b>Despesas Orçamentárias</b>	<b>2.156.625.024,37</b>	<b>1.765.778.406,14</b>	<b>N.E. 39</b>
<b>Recursos Não Vinculados</b>	<b>1.488.150.740,58</b>	<b>1.159.966.872,31</b>	
<b>Recursos Vinculados</b>	<b>668.474.283,79</b>	<b>605.811.533,83</b>	
Seguridade Social (Exceto Previdência)	46.599,99	-	
Previdência Social (RPPS)	660.601.200,27	602.837.203,70	
Fundos, Órgãos e Programas	7.826.483,53	2.974.330,13	
<b>Transferências Financeiras Concedidas</b>	<b>33.677.574,82</b>	<b>34.260.838,92</b>	
Resultantes da Execução Orçamentária	30.075.425,96	27.743.276,74	
Sub-repasse Concedido	30.038.187,43	27.743.276,74	
Repasse Devolvido	37.238,53	-	
Independentes da Execução Orçamentária	3.602.148,86	6.517.562,18	
Transf Concedidas para Pagamento de RP	413.884,12	5.575.589,26	
Movimento de Saldos Patrimoniais	3.188.264,74	941.972,92	
Aporte ao RPPS	-	-	
Aporte ao RGPS	-	-	
<b>Pagamentos Extraorçamentários</b>	<b>228.467.613,12</b>	<b>225.146.875,84</b>	
Pagamento de Restos a Pagar Processados	205.482.096,00	180.090.353,15	
Pagamento de Restos a Pagar Não Processados	22.771.990,57	44.989.255,79	
Depósitos Restituíveis e Valores Vinculados	188.512,35	67.266,90	
Outros Pagamentos Extraorçamentários	25.014,20	-	
Demais Pagamentos	25.014,20	-	
<b>Saldo para o Exercício Seguinte</b>	<b>146.553.066,10</b>	<b>133.966.274,39</b>	<b>N.E. 40</b>
Caixa e Equivalentes de Caixa	146.553.066,10	133.966.274,39	
<b>TOTAL</b>	<b>2.565.323.278,41</b>	<b>2.159.152.395,29</b>	

#### 4.5 Demonstração dos Fluxos de Caixa

	2026	2025	N.E.
<b>FLUXOS DE CAIXA DAS ATIVIDADES OPERACIONAIS</b>	<b>-23.007.996,13</b>	<b>-16.671.639,91</b>	
<b>INGRESSOS OPERACIONAIS</b>	<b>612.396.737,43</b>	<b>550.604.561,34</b>	<b>N.E. 41</b>
Receita Tributária	-	-	
Receita de Contribuições	-	-	
Receita Patrimonial	689.770,82	634.490,37	
Receita Agropecuária	-	-	
Receita Industrial	-	3.014,77	
Receita de Serviços	4.983.285,08	3.416.680,69	
Remuneração das Disponibilidades	-	235.104,73	
Outras Receitas Derivadas e Originárias	92.382,05	2.567.241,61	
<b>Transferências Recebidas</b>	<b>5.957.336,13</b>	<b>2.470.218,41</b>	
Intergovernamentais Recebidas	5.956.219,29	2.465.728,70	
Dos Estados e/ou Distrito Federal	5.956.219,29	2.465.728,70	
Outras Transferências Recebidas	1.116,84	4.489,71	
<b>Outros Ingressos Operacionais</b>	<b>600.673.963,35</b>	<b>541.277.810,76</b>	
Ingressos Extraorçamentários	192.653,53	65.742,09	
Restituições a Pagar	69.807,43	-	
Transferências Financeiras Recebidas	598.283.289,43	539.472.979,33	
Arrecadação de Outra Unidade	2.128.212,96	560.247,42	
Demais Recebimentos	-	1.178.841,92	
<b>DESEMBOLSOS OPERACIONAIS</b>	<b>-635.404.733,56</b>	<b>-567.276.201,25</b>	<b>N.E. 42</b>
<b>Pessoal e Demais Despesas</b>	<b>-524.668.544,98</b>	<b>-479.579.126,27</b>	
Administração	-365.508,00	-	
Defesa Nacional	-1.160,70	-	
Previdência Social	-178.049.816,80	-160.624.607,10	
Saúde	-243.442,10	-230.000,00	
Educação	-342.900.298,08	-317.428.762,83	
Direitos da Cidadania	-1.167.999,50	-548.400,00	
Gestão Ambiental	-375.000,00	-532.000,00	
Ciência e Tecnologia	-	-3.553,84	
Agricultura	-	-169.942,50	
Organização Agrária	-1.533.000,00	-	
Desporto e Lazer	-	-	
Encargos Especiais	-47.600,00	-42.360,00	
(+/-) OBs não Sacadas - Cartão de Pagamento	15.280,20	500,00	
<b>Juros e Encargos da Dívida</b>	<b>-</b>	<b>-</b>	
<b>Transferências Concedidas</b>	<b>-76.845.087,21</b>	<b>-53.368.969,16</b>	
Intragovernamentais Concedidas	-72.327.886,15	-42.602.532,57	
Outras Transferências Concedidas	-4.517.201,06	-10.766.436,59	
<b>Outros Desembolsos Operacionais</b>	<b>-33.891.101,37</b>	<b>-34.328.105,82</b>	
Dispêndios Extraorçamentários	-188.512,35	-67.266,90	
Transferências Financeiras Concedidas	-33.677.574,82	-34.260.838,92	
Demais Pagamentos	-25.014,20	-	
<b>FLUXOS DE CAIXA DAS ATIVIDADES DE INVESTIMENTO</b>	<b>-1.552.182,59</b>	<b>-4.041.429,24</b>	
<b>INGRESSOS DE INVESTIMENTO</b>	<b>-</b>	<b>-</b>	
Alienação de Bens	-	-	
Amortização de Empr e Financiam Concedidos	-	-	
Outros Ingressos de Investimentos	-	-	
<b>DESEMBOLSOS DE INVESTIMENTO</b>	<b>-1.552.182,59</b>	<b>-4.041.429,24</b>	
Aquisição de Ativo Não Circulante	-949.742,11	-4.019.173,18	
Concessão de Empréstimos e Financiamentos	-	-	
Outros Desembolsos de Investimentos	-602.440,48	-22.256,06	
<b>FLUXOS DE CAIXA DAS ATIVIDADES DE FINANCIAMENTO</b>	<b>-</b>	<b>-</b>	
<b>INGRESSOS DE FINANCIAMENTO</b>	<b>-</b>	<b>-</b>	
Operações de Crédito	-	-	
Integraliz do Capit Soc de Empresas Dependentes	-	-	
Transferências de Capital Recebidas	-	-	
Outros Ingressos de Financiamento	-	-	
<b>DESEMBOLSOS DE FINANCIAMENTO</b>	<b>-</b>	<b>-</b>	
Amortização / Refinanciamento da Dívida	-	-	
Outros Desembolsos de Financiamento	-	-	

GERAÇÃO LÍQUIDA DE CAIXA E EQUIVALENTES DE CAIXA	-24.560.178,72	-20.713.069,15	N.E. 43
CAIXA E EQUIVALENTES DE CAIXA INICIAL	171.113.244,82	154.679.343,54	
CAIXA E EQUIVALENTE DE CAIXA FINAL	146.553.066,10	133.966.274,39	N.E. 44

## 5. Notas Explicativas às Demonstrações Contábeis

A seguir, são detalhados os principais itens dos demonstrativos contábeis. Nas tabelas apresentadas nas Notas Explicativas, pode haver ocorrências de divergências entre a soma das parcelas e o respectivo total em função de arredondamentos.

### 5.1 Notas Explicativas ao Balanço Patrimonial

O Balanço Patrimonial é a demonstração contábil que evidencia, qualitativa e quantitativamente, a situação patrimonial da entidade pública por meio de contas representativas do patrimônio público, bem como os atos potenciais, que são registrados em contas de compensação (natureza de informação de controle).

#### Nota 01 - Caixa e Equivalentes de Caixa

Incluem-se neste subgrupo os recursos financeiros mantidos em conta única, demais depósitos bancários e aplicações de liquidez imediata. A conta única, derivada do princípio da unidade de tesouraria (conforme os artigos 1º e 2º do Decreto nº 93.872/1986), é mantida no Banco Central do Brasil (BACEN) e concentra todas as disponibilidades financeiras da União, abrangendo também os fundos, as fundações, as autarquias e as empresas estatais dependentes.

No Balanço Patrimonial encerrado em 31 de março de 2026, este subgrupo apresentou saldo de R\$ 146.553.066,10, distribuído conforme segue.

**Tabela 1:** Caixa e Equivalentes de Caixa

	Em Reais – R\$			
<b>Caixa e Equivalentes em Moeda Nacional</b>	<b>2026</b>	<b>2025</b>	<b>A.H.</b>	<b>A.V.</b>
CTU - Recursos da Conta Única Aplicados	13.867.283,60	11.321.897,70	22,48%	9,46%
Demais Contas - Caixa Econômica Federal	243.721,76	239.580,58	1,73%	0,17%
Limite de Saque com Vinc. de Pgto - OFSS	15.037.598,03	18.431.552,89	(18,41%)	10,26%
Lim de Saque c/Vinc. Pagto Ordem Pagto – OFSS	117.404.462,71	141.120.213,65	(16,81%)	80,11%
<b>Total</b>	<b>146.553.066,10</b>	<b>171.113.244,82</b>	<b>(14,35%)</b>	<b>100%</b>

Fonte: Tesouro Gerencial (2026)

A conta Limite de Saque com Vinculação de Pagamento – Ordem de Pagamento (OFSS) representa o maior saldo do subgrupo, com uma participação de 80,11%, totalizando R\$ 117.404.462,71. Esses recursos são repassados pela Setorial Financeira do MEC e são

destinados à folha de pagamento. No entanto, já se encontram comprometidos, por se tratarem de valores transitórios, relativos a ordens de pagamento posteriormente compensadas.

Já a conta Limite de Saque com Vinculação de Pagamento – OFSS apresentou decréscimo de 18,41% em relação ao exercício anterior. Essa conta registra os repasses financeiros recebidos pela UFPR para o financiamento de despesas de custeio.

## Nota 02 - Demais Créditos e Valores a Curto Prazo

Neste subgrupo, estão incluídos os adiantamentos e créditos de curto prazo, dos quais se destacam aqueles relacionados a danos ao patrimônio, que representam 17,13% do total desses créditos.

**Tabela 2:** Demais Créditos e Valores a Curto Prazo

Demais Créditos e Valores a Curto Prazo	Em Reais – R\$			
	2026	2025	A.H.	A.V.
Adiantamentos Concedidos	33.525.465,49	27.260.246,78	22,98%	80,27%
Créditos por Dano ao Patrimônio	7.154.341,58	7.156.724,03	-0,03%	17,13%
Outros Cred a Rec e Val a Curto Prazo	1.084.437,68	1.478.984,73	-26,68%	2,60%
<b>Total</b>	<b>41.764.244,75</b>	<b>35.895.955,54</b>	<b>67,51%</b>	<b>100,00%</b>

Fonte: Tesouro Gerencial (2026)

O item de maior relevância nesse subgrupo de contas se refere aos adiantamentos concedidos a pessoal, que representam 80,27% de seu total, com aumento de 22,98% entre os períodos analisados. Essa conta registra os adiantamentos de férias, 13º salário e pagamentos antecipados de salário dos servidores.

A redução de 26,68% verificada na conta de Outros Créditos a Receber decorre, em cerca de 80% de sua composição, da transferência de valores para a Dívida Ativa, refletindo o avanço nos processos de cobrança e alteração da natureza do crédito.

## Nota 03 – Estoques

Os estoques representam 6,42% do Ativo Circulante e apresentaram aumento de 6,27% em relação ao exercício anterior. São compostos por materiais de consumo, utilizados nas atividades finalísticas e administrativas da Universidade, e por livros da Editora da UFPR, tanto de produção própria quanto recebidos de terceiros em regime de consignação, destinados à revenda.

Tabela 3: Estoques

Estoques	Em Reais – R\$			
	2026	2025	A.H.	A.V.
Mercadorias para Venda ou Revenda	5.666.531,00	4.844.651,00	16,96%	43,75%
Mercadorias, Armazéns de Terceiros para Revenda	141.514,39	158.248,84	-10,57%	1,09%
Material de Consumo	7.083.300,03	7.130.897,92	-0,67%	54,69%
Importações em Andamento – Estoques	61.471,99	54.601,17	12,58%	0,47%
<b>Total</b>	<b>12.952.817,41</b>	<b>12.188.398,93</b>	<b>6,27%</b>	<b>100%</b>

Fonte: Tesouro Gerencial (2026)

Atualmente, a Universidade Federal do Paraná conta com 43 almoxarifados. O controle dos estoques das Unidades Orçamentárias é realizado pelas respectivas unidades, com registro das movimentações de entrada e saída de materiais no Sistema de Informação para o Ensino (SIE) – Módulo Materiais.

O acompanhamento dos saldos é feito mensalmente por meio do Relatório de Movimentação Mensal de Almoxarifado (RMA), que consiste em inventário físico dos materiais em estoque. Essa rotina se justifica pela ausência de integração entre o SIE e o Sistema Integrado de Administração Financeira do Governo Federal (SIAFI).

Cada almoxarife encaminha mensalmente, por processo eletrônico, os relatórios extraídos do SIE à Seção de Acompanhamento Patrimonial (SAP) da Coordenadoria de Contabilidade, responsável pela conciliação das informações e pelos lançamentos no SIAFI.

A incorporação ao SIAFI dos materiais adquiridos por meio de processos de compra ocorre na fase de liquidação da despesa, cabendo à SAP o registro das baixas e das demais formas de ingresso de estoques, como doações e produção própria.

A gestão centralizada dos processos de compra e distribuição de materiais de uso comum é de responsabilidade da Unidade de Suprimentos (USUP), vinculada à Superintendência de Logística. Compete ainda à USUP a formulação de normativas gerais para a gestão de estoques de materiais de consumo e produtos controlados, além do suporte técnico às unidades quanto ao uso do sistema de controle.

Com o objetivo de modernizar a gestão de estoques, está em andamento a implantação do Sistema Integrado de Administração de Serviços (SIADS), que permitirá a integração direta com o SIAFI, eliminando a necessidade de lançamentos manuais. A implementação encontra-se em fase de migração de dados das Unidades Organizacionais (UORGs) para o sistema, com conclusão prevista para 2026. O processo de migração está vinculado ao Processo SEI nº 23075.031865/2020-00.

Além disso, a UFPR instituiu uma comissão para analisar a viabilidade de adesão ao Almoxarifado Virtual Nacional (AVN), serviço informatizado de logística disponibilizado pelo Governo Federal. O AVN tem como objetivo fornecer materiais de consumo administrativo –

como materiais de escritório e suprimentos de informática – aos órgãos e entidades da Administração Pública Federal, buscando otimizar os processos de aquisição e distribuição, reduzir custos e minimizar a burocracia. A adesão ao AVN poderá, ainda, reduzir significativamente ou até eliminar a necessidade de manutenção de estoques físicos na Instituição, promovendo o uso mais eficiente de recursos e espaços. A adesão está prevista para quando da abertura de nova ata de registro de preços a ser divulgada pelo Ministério da Gestão e Inovação em Serviços Públicos (MGI).

#### **Nota 04 - Imobilizado**

O imobilizado da Universidade Federal do Paraná é composto por bens móveis e imóveis, reconhecidos inicialmente pelo valor de aquisição, construção ou produção. Após esse reconhecimento, os bens ficam sujeitos à depreciação, à redução ao valor recuperável e, quando aplicável, à reavaliação.

Na UFPR, o controle patrimonial dos bens é centralizado na Unidade de Patrimônio (UPAT) da Superintendência de Logística (SULOG). Após o recebimento do bem, um processo eletrônico contendo a nota fiscal é encaminhado à Seção de Cadastro de Bens, vinculada à UPAT, responsável por registrá-lo no sistema interno de patrimônio da Instituição (SAP-Web), conforme sua origem — aquisição, doação ou tombamento.

As aquisições seguem os dispositivos legais aplicáveis às compras no setor público e sua incorporação ocorre no momento da liquidação da despesa. No caso das doações, estas podem ser provenientes de instituições públicas ou entes privados, devendo estar acompanhadas de documentação comprobatória. Destaca-se que a maior parte das doações de bens imobilizados tem origem em transferências realizadas pela Fundação da Universidade Federal do Paraná (FUNPAR), no âmbito de convênios ou contratos firmados com a Universidade.

As incorporações por tombamento referem-se a bens que, por algum impedimento justificado em processo, não foram incorporados oportunamente. Perdas, quebras, furtos, doações e óbitos (no caso de semoventes) também são registrados pela UPAT, mediante solicitação formal por processo eletrônico de baixa patrimonial.

Periodicamente, a Instituição realiza leilões para alienação de bens inservíveis, recolhidos ao depósito por não atenderem mais às necessidades dos usuários. Todo o processo é conduzido por uma comissão designada, que, sob demanda da UPAT, elabora a relação dos itens a serem leiloados. As baixas correspondentes são registradas no sistema SAP-Web pela própria Unidade de Patrimônio.

Como o SAP-Web não se comunica com o Sistema Integrado de Administração Financeira do Governo Federal (SIAFI), a UPAT encaminha, diariamente, os processos de doações, tombamentos e baixas para lançamento contábil no SIAFI. Mensalmente, também é encaminhado o Relatório de Movimentação de Bens e Depreciação (RMB), contendo planilhas extraídas do SAP-Web com as incorporações, baixas, parcelas de depreciação por subgrupo de bens móveis e os saldos atualizados dos bens tangíveis e intangíveis não localizados no período para fins de regularização no SIAFI.

Também fazem parte das movimentações patrimoniais os bens cedidos ao Complexo Hospital de Clínicas da UFPR (CHC-UFPR), cujas transferências são realizadas intra-SIAFI. Contudo, a gestão desses bens tem sido operacionalizada, atualmente, pela Empresa Brasileira de Serviços Hospitalares (EBSERH).

Ressalta-se que está prevista para 2026 a implantação do SIADS na UFPR para o módulo Patrimônio, após a realização do inventário de 2025. Com isso, espera-se que os lançamentos patrimoniais sejam feitos automaticamente no SIAFI, promovendo maior integração e confiabilidade das informações contábeis. Na tabela a seguir é apresentada a composição do Imobilizado em 31/03/2026 e em 31/12/2025.

**Tabela 4:** Imobilizado

Imobilizado	Em Reais – R\$		
	2026	2025	A.H.
<b>Bens Móveis</b>	237.372.557,37	158.233.522,74	50,01%
(+) Valor Bruto Contábil	326.315.489,46	241.493.215,80	35,12%
(-) Depreciação/Amortização/Exaustão Acum. de Bens Móveis	-88.942.932,09	-83.259.693,06	6,83%
<b>Bens Imóveis</b>	1.951.570.871,92	1.656.236.157,95	17,83%
(+) Valor Bruto Contábil	1.953.237.063,01	1.658.150.202,31	17,80%
(-) Depreciação/Amortização/Exaustão Acum. de Bens Imóveis	-1.666.191,09	-1.914.044,36	-12,95%
<b>Total</b>	<b>2.188.943.429,29</b>	<b>1.814.469.680,69</b>	<b>20,64%</b>

Fonte: Tesouro Gerencial (2026)

## Bens Móveis

Os Bens Móveis correspondem, ao final do primeiro trimestre de 2026, a 9,91% do total do Ativo e apresentam um aumento de 50,01%, em relação a 2025, totalizando R\$ 237.372.557,37. Esse aumento de saldo corresponde, principalmente, a um ajuste nas contas de bens móveis, solicitado pela SULOLOG, com base em conciliação realizada no Inventário UFPR 2025. Esse ajuste foi aprovado pelo COPLAD, conforme parecer SEI 8435825, Processo 23075.032576/2025-24, aberto pela COGES/UPAT, e registrado contabilmente em janeiro 2026

por divergências no relatório anteriormente encaminhado pela SULOLOG à contabilidade quando do encerramento do exercício 2025.

As contas mais afetadas pelo mencionado ajuste são: Máquinas, Aparelhos, Equipamentos e Ferramentas (R\$ 31.965.533,52), Bens de Informática (R\$ 33.239.051,53), Móveis e Utensílio (R\$ 9.186.658,72) e Material Cultural, Educacional e de Comunicação (R\$ 3.982.723,77).

**Tabela 5:** Bens Móveis

Em Reais – R\$

Bens Móveis	2026	2025	A.H.
Máquinas, Aparelhos, Equipamentos e Ferramentas	167.167.676,88	133.745.932,15	24,99%
Bens de Informática	59.121.270,65	25.255.756,06	134,09%
Móveis e Utensílios	29.704.998,07	20.278.517,67	46,49%
Mater Cultural, Educacional e de Comunicação	15.251.293,01	10.991.098,34	38,76%
Veículos	19.747.173,47	15.870.121,34	24,43%
Bens Móveis em Andamento	602.427,07	591.805,62	1,79%
Bens Móveis em Almoxarifado	-	5.595,00	-100,00%
Semoventes	234.033,30	140.753,94	66,27%
Demais Bens Móveis	34.486.617,01	34.613.635,68	-0,37%
(-) Depreciação Acumulada - Bens Móveis	-88.942.932,09	-83.259.693,06	6,83%
<b>Total</b>	<b>237.372.557,37</b>	<b>158.233.522,74</b>	<b>50,01%</b>

Fonte: Tesouro Gerencial (2026)

Nesse subgrupo, também são contabilizados os semoventes. Com vistas à normatização da gestão patrimonial desses bens, o Conselho de Planejamento e Administração da UFPR (COPLAD) aprovou a Resolução nº 12/2022, que estabelece normas e procedimentos para sua gestão (documento SEI nº 4453945). A referida norma trata da classificação dos bens como permanentes ou de consumo, bem como dos procedimentos para sua incorporação, controle e baixa.

Desde então, as unidades da UFPR que possuem semoventes não destinados à reprodução permanente, ou que permanecem em laboratórios/biotérios por menos de dois anos, passaram a classificá-los como produção excedente decorrente de atividades de ensino, pesquisa e extensão, incorporando-os aos almoxarifados como material de consumo.

Por outro lado, os semoventes de natureza permanente, como matrizes reprodutoras que permanecem por mais de dois anos em laboratórios ou biotérios, foram incorporados ao acervo patrimonial da Universidade.

Visando a adequação dos valores contábeis dos bens permanentes, a Pró-Reitoria de Orçamento e Administração (PROAD) abriu processo licitatório para a contratação de empresa especializada em reavaliação patrimonial, dada a complexidade da tarefa e o volume significativo

de bens a serem analisados. Como resultado do Pregão Eletrônico nº 95/2020, foi concluída a prestação de serviços de avaliação de bens móveis, inventário patrimonial e demais atividades correlatas, no âmbito do processo SEI nº 23075.030461/2020-91, conduzido pela empresa Outdoc Soluções em Gestão e Tecnologia EIRELI.

Com relação aos bens móveis não localizados, há um Plano de Ação voltado à localização e regularização de 8.873 itens patrimoniais referentes aos anos de 2019, 2022, 2023, 2024 e 2025. Para cada servidor que possuía bens não inventariados ou não localizados em sua carga patrimonial, foi aberto processo individual, possibilitando a regularização por meio da localização, reposição ou ressarcimento do valor do bem. Na ausência de providências, a Comissão de Gestão Patrimonial determinou a abertura de sindicância junto aos responsáveis pelos setores de origem dos bens.

Destaca-se que, em 2026, já foram localizados 4.514 bens patrimoniais (tombos), o que representa 62,97% do total listado no plano de ação dos anos mencionados.

A adoção desse procedimento – abertura de processos administrativos para regularização de bens não inventariados ou não localizados no exercício anterior – passou a integrar a rotina da Unidade de Patrimônio, conforme respaldo previsto no art. 5º, inciso V, da Resolução nº 20/2021-COPLAD.

Por fim, ressalta-se que, em outubro de 2022, os bens do Hospital Vitor Ferreira do Amaral foram transferidos para a Unidade Gestora do Hospital de Clínicas da UFPR, por meio do processo SEI nº 23759.038685/2022-13, em razão da posterior migração desses bens para a Unidade Gestora da EBSEH – Empresa Brasileira de Serviços Hospitalares, em conformidade com a nova estrutura de gestão do Complexo Hospital de Clínicas.

## **Depreciação, Amortização e Exaustão Acumuladas de Bens Móveis**

Ao final do primeiro trimestre de 2026, a Depreciação Acumulada apresentou aumento de 6,83% em relação ao encerramento do exercício anterior (dezembro de 2025). Esse aumento decorre do crescimento cumulativo natural com o lançamento da depreciação corrente do mês.

A metodologia de cálculo da depreciação utilizada no RMB - Relatório de Movimentação de Bens Móveis está sendo revista e é objeto de restrição contábil. Aguarda-se a implantação do sistema estruturante SIADS para a sua correta evidenciação.

## **Bens Imóveis**

Os Bens Imóveis da UFPR, em 31/03/2026, totalizavam R\$ 1.951.570.871,92 (valores líquidos) e estão distribuídos em várias contas contábeis, conforme demonstrado na tabela a seguir.

**Tabela 6: Bens Imóveis**

Bens Imóveis	Em Reais – R\$			
	2026	2025	A.H.	A.V.
Bens de Uso Especial	1.874.442.910,37	1.579.428.418,00	18,68%	95,97%
Bens Imóveis em Andamento	78.741.042,58	78.668.674,25	0,09%	4,03%
Instalações	53.110,06	53.110,06	-	0,00%
<b>Subtotal</b>	<b>1.953.237.063,01</b>	<b>1.658.150.202,31</b>	<b>17,80%</b>	<b>100%</b>
(-) Depreciação Acumulada - Bens Imóveis	1.666.191,09	1.914.044,36	-12,95%	-
<b>Total</b>	<b>1.951.570.871,92</b>	<b>1.656.236.157,95</b>	<b>17,83%</b>	<b>-</b>

Fonte: Tesouro Gerencial (2026)

De acordo com a tabela anterior, os bens de uso especial (valores brutos) correspondem a 95,97% de todos os bens imóveis reconhecidos contabilmente no Balanço Patrimonial da Universidade Federal do Paraná, perfazendo o montante de R\$ 1.874.442.910,37 em 31/03/2026.

Pelo processo SEI nº 23075.030395/2020-59, reiterado pelo processo SEI nº 23075.035203/2023-43, solicita-se à Superintendência de Infraestrutura – SUINFRA, hoje PROPLAD, que, a cada alteração nas áreas sob responsabilidade da UFPR, haja emissão de laudo de reavaliação e que este seja remetido à Unidade de Patrimônio para registro no Sistema de Gerenciamento dos Imóveis de Uso Especial da União da Secretaria do Patrimônio da União, visando cumprir o estabelecido na Portaria Conjunta STN/SPU nº 10, de 04 de julho de 2023.

Além disso, existe demanda de reavaliação de bens imóveis tramitando através do processo SEI nº 23075.072154/2022-49 com previsão de conclusão para o primeiro semestre de 2026. Por outro lado, o processo SEI nº 23075.069390/2022-88, encaminhado à PROPLAD, trata dos procedimentos que os responsáveis pelo controle da infraestrutura no âmbito da UFPR (obras, reformas, ampliação ou redução) devem seguir para garantir a atualização das informações dos imóveis pertencentes à Universidade no Sistema SPIUnet.

**Tabela 7: Bens de Uso Especial**

Bens de Uso Especial	Em Reais – R\$			
	2026	2025	A.H.	A.V.
Imóveis Residenciais/Comerciais	12.427.772,24	12.427.772,24	-	0,66%
Edifícios	99.122.219,78	99.063.625,50	0,06%	5,29%
Terrenos/Glebas	10.957.140,30	7.562.610,55	44,89%	0,58%
Armazéns/Galpões	26.105.977,03	27.725.579,50	-5,84%	1,39%
Imóveis de Uso Educacional	1.456.922.486,09	1.175.315.446,38	23,96%	77,73%
Fazendas, Parques e Reservas	80.936.563,64	80.936.563,64	-	4,32%
Laboratórios/Observatórios	3.800.299,25	3.800.299,25	-	0,20%
Hospitais	149.417.813,73	145.469.138,61	2,71%	7,97%
Complexos/Fábricas/Usinas	34.752.638,31	27.127.382,33	28,11%	1,85%
<b>Subtotal</b>	<b>1.874.442.910,37</b>	<b>1.579.428.418,00</b>	<b>18,68%</b>	<b>100%</b>

*Deprec Acumulada - Bens Imóveis	- 1.666.191,09	-1.914.044,36	-187,05%	-
<b>Total</b>	<b>1.872.776.719,28</b>	<b>1.577.514.373,64</b>	<b>18,72%</b>	<b>-</b>

Fonte: Tesouro Gerencial (2026)

Em 2019, a então SUINFRA contratou a empresa Consul Patrimonial Ltda. para reavaliar os bens imóveis da Universidade Federal do Paraná, conforme consta nos processos SEI nº 23075.074272/2019-96 e 23075.030395/2020-59. Foram confeccionados laudos para registro no SPIUNet de valores atualizados dos seguintes imóveis: Palácio dos Estudantes, Unidade de Piraquara, PROGEPE, Centro de Visão, Setor de Saúde, Maternidade do Hospital de Clínicas, Prédio Central do Hospital de Clínicas, Seminário Palotina, Departamento de Artes, Juvevê, Toledo Biopark, Edifício Munhoz de Mello, Terreno Santa Quitéria, Imóvel Padre Camargo, Campus Botânico e Campus Cabral.

Porém, as reavaliações somente serão registradas no Sistema SPIUNet quando houver laudos para os demais imóveis pendentes de reavaliação, considerando-se que, segundo o MCASP, é necessário que toda a classe de contas do ativo imobilizado à qual pertence o ativo seja reavaliada, evitando-se a reavaliação seletiva de ativos e a divulgação de montantes nas demonstrações contábeis que sejam uma combinação de valores em datas diferentes.

Em face de trabalhos de auditoria no Ministério da Educação (MEC) a Controladoria Geral da União (CGU) orientou medidas de saneamento imediatas relacionadas à reavaliação de valores de alguns imóveis, visando trazer as informações para o mais próximo dos valores justos, aplicando-se assim, o fator de correção pelo IPCA acumulado para alguns imóveis cuja avaliação encontrava-se expirada, processo SEI nº 23075.072154/2022-49. Tais registros constaram no sistema SPIUNet, porém, devem estar sujeitos à validação por laudo técnico elaborado por perito, entidade especializada ou comissão de servidores a fim de que se registrem dados fidedignos.

## Depreciação, Amortização e Exaustão Acumuladas

A metodologia utilizada para o cálculo da depreciação pelo SPIUNet é o Método da Parábola de Kuentzle, conforme relatado no Resumo dos Principais Critérios e Políticas Contábeis, item 'Depreciação de bens imóveis cadastrados no SPIUNet'. A lógica utilizada no SPIUNet é de estoque, o que pode ocasionar variação dos valores apurados, em especial da depreciação, pois quaisquer alterações nos parâmetros utilizados no cálculo podem implicar novos valores para depreciação de acordo com a metodologia adotada.

## Nota 05 – Intangível

O Ativo Intangível da Universidade Federal do Paraná, em 31/03/2026, totalizou R\$ 4.261.072,67, distribuído conforme detalhado na tabela a seguir.

Tabela 8: Intangível

Intangível	2026	2025	A.H.	Em Reais – R\$	
				A.V.	
Softwares com Vida Útil Definida	103.269,14	464.459,17	-77,77%	2,42%	
Softwares com Vida Útil Indefinida	4.156.409,13	4.164.934,78	-0,20%	97,54%	
Softwares Não Localizados	1.394,40	1.394,40	-	0,03%	
<b>Total</b>	<b>4.261.072,67</b>	<b>4.630.788,34</b>	<b>-7,98%</b>	<b>100%</b>	

Fonte: Tesouro Gerencial (2026)

Ao final do primeiro trimestre de 2026, verificou-se que os *softwares* com vida útil indefinida correspondem a 97,54% do total dos *softwares* registrados, com decréscimo de 0,20% quando comparado ao saldo da conta no exercício anterior. O valor pertinente aos *Softwares* Não Localizados permanece inalterado, pois ainda não puderam ser rastreados pela UPAT.

No início do exercício de 2026, com o intuito de simplificar o Plano de Contas Aplicado ao Setor Público (PCASP) e otimizar o processamento de dados no SIAFI Web, a Secretaria do Tesouro Nacional (STN) extinguiu a segregação de ativos de software em contas correntes, descontinuando a necessidade de controle por inscrição genérica no sistema. Com essa mudança, o controle detalhado acerca da vida útil, licenciamento e integridade dos ativos intangíveis passa a ser de responsabilidade exclusiva da unidade gestora dos bens, que deve manter a conciliação entre seus sistemas de origem e o saldo contábil.

Com relação às Marcas e Patentes da Universidade, os registros das taxas junto ao Instituto Nacional da Propriedade Industrial (INPI) são, atualmente, contabilizados como despesa. O assunto foi retomado por meio do processo SEI nº 23075.035739/2022-88, mas ainda não foi encontrada uma maneira viável para valoração e reconhecimento desses bens de maneira fidedigna.

### Amortização Acumulada de *Softwares*

A amortização dos bens intangíveis ainda não foi iniciada. Para que o cálculo seja fidedigno, é indispensável, primeiramente, realizar um inventário dos *softwares* em uso na Universidade, bem como o levantamento da vida útil remanescente de cada item. Complementarmente, informa-se que está em tramitação o processo SEI nº 23075.025475/2018-78, que traz orientações acerca do cálculo da amortização. Entende-se, ainda, que a implantação do Sistema Estruturante SIADS contribuirá para a adequada evidenciação contábil da amortização.

A Coordenadoria de Contabilidade está em tratativas com as unidades responsáveis pelos ativos intangíveis — como *softwares*, marcas e patentes — com o objetivo de alinhar os fluxos de aquisição desses bens. Como resultado inicial, foi implantado um formulário específico para a aquisição de *softwares*, o qual passa por tramitação junto à Agência de Tecnologia da Informação e Comunicação (AGTIC) e à Unidade de Patrimônio (UPAT/SULOG), possibilitando maior controle sobre os bens adquiridos pela Universidade.

Destaca-se, ainda, que o processo SEI nº 23075.009212/2020-36 padronizou os procedimentos para aquisição e baixa de intangíveis classificados como *software*, prevendo que as novas aquisições já incluam a definição da vida útil do ativo — informação essencial para o cálculo da amortização.

No que se refere a marcas e patentes, foi realizada uma reunião com a Agência de Inovação da então Superintendência de Parcerias e Inovações (atualmente Superintendência de Parcerias e Relações Institucionais), com participação do então Departamento de Contabilidade e Finanças (atualmente CCont), da Procuradoria Federal e da Auditoria Interna. Na ocasião, foi apresentada a normativa referente ao reconhecimento das marcas e patentes controladas pela Agência de Inovação, bem como as problemáticas relacionadas à sua valoração. Esse tema está registrado no processo SEI nº 23075.035739/2022-88.

### **Redução ao Valor Recuperável de *Softwares***

Ainda não se estabeleceu uma metodologia de *impairment* que seja considerada adequada para aplicação junto à unidade responsável pelo controle dos *softwares*.

### **Nota 06 - Créditos a Receber a Longo Prazo**

Com o objetivo de atender à legislação vigente e ao solicitado pela Setorial Contábil, por meio do Comunica nº 2025/3836325, quanto à evidenciação de todos os créditos a receber desta Autarquia, foram adotados os seguintes procedimentos:

- Procedeu-se ao reconhecimento contábil dos créditos a receber de natureza não tributária. Ressalta-se que, anteriormente, esse procedimento não integrava a rotina da Coordenadoria de Contabilidade, tendo sido necessária a realização de busca ativa dos processos relacionados à aplicação de multas a fornecedores por descumprimento contratual. Para tanto, foi estabelecido fluxo específico para a correta contabilização desses créditos, em observância ao princípio da legalidade. Esse procedimento contou com o apoio da Unidade de Contratos da Coordenadoria de Licitações, que forneceu os dados relativos às multas aplicadas a fornecedores nos exercícios

de 2024 e 2025, conforme linha de corte definida em reunião entre a UCON e a CCont, bem como com a definição de fluxo de informação segundo o qual esta Coordenadoria será comunicada sempre que uma multa for aplicada, paga ou encaminhada à Procuradoria Federal junto à UFPR para cobrança pela Equipe Nacional de Cobrança (ENAC);

- Realizou-se a conciliação dos valores registrados nas contas de Créditos a Receber, com ênfase na conta de Dívida Ativa Não Tributária. Como resultado dessa conciliação, apurou-se uma redução de 52,70% no saldo da referida conta, tendo em vista que os valores anteriormente registrados se encontravam prescritos;

- Foram solicitadas à Procuradoria Federal junto à UFPR informações acerca dos créditos inscritos em Dívida Ativa, sob responsabilidade da ENAC, anteriores ao exercício de 2025, bem como os valores atualizados desses créditos (23075.039704/2025-61), com a finalidade de promover a adequada atualização contábil e o reconhecimento da provisão para perdas. A PFU encontra-se em fase de levantamento dessas informações e, tão logo sejam encaminhadas a esta Coordenadoria, serão realizados os registros contábeis pertinentes.

**Tabela 9:** Créditos a Receber a Longo Prazo

Créditos a Receber a Longo Prazo	2026	2025	A.V.	Em Reais – R\$	
				A.H.	
Dívida Ativa Não Tributária	868.333,00	487.551,11	83,67%	78,10%	
Depósitos Judiciais Efetuados	8.239,55	8.239,55	0,79	-	
Cred Por Concessão Direit Uso/Exploração Bens	-	-	-	-	
Créditos Parcelados	161.205,80	161.205,80	15,53%	-	
<b>Total</b>	<b>1.037.778,35</b>	<b>656.996,46</b>	<b>100%</b>	<b>57,96%</b>	

Fonte: Tesouro Gerencial (2026)

## Nota 07 - Obrigações Trabalhistas, Previdenciárias e Assistenciais a Pagar a Curto Prazo

As obrigações trabalhistas, previdenciárias e assistenciais a pagar a curto prazo referem-se, principalmente, aos saldos de pessoal a pagar em 31 de março de 2026, representando, 33,37% do total do Passivo Exigível da UFPR. Cabe destacar que, nessa data, já constava no passivo o valor correspondente à folha de pagamento a ser quitada em abril de 2026. No dia seguinte, 1º de abril de 2026, foi realizado o pagamento dos servidores, o que naturalmente reduziu esse saldo no passivo.

## Nota 08 - Fornecedores e Contas a Pagar

Em 31/03/2026, a Universidade Federal do Paraná apresentou o saldo em aberto de R\$ 9.749.886,16 de fornecedores e contas a pagar.

A seguir, apresenta-se a tabela com a separação dessas obrigações entre circulante e não circulante, com a especificação dos saldos referentes a fornecedores nacionais e estrangeiros.

**Tabela 10:** Fornecedores e Contas a Pagar – Composição

Fornecedores e Contas a Pagar	Em Reais – R\$			
	2026	2025	A.H.	A.V.
<b>Curto Prazo</b>	<b>7.670.886,16</b>	<b>5.413.804,65</b>	<b>41,69%</b>	<b>78,67%</b>
Nacionais	7.662.736,38	5.405.650,30	41,75%	99,89%
Estrangeiros	8.154,35	8.154,35	-	0,11%
<b>Longo Prazo</b>	<b>2.078.995,53</b>	<b>2.078.995,53</b>	<b>-</b>	<b>21,32%</b>
Nacionais	2.078.995,53	2.078.995,53	-	21,32%
<b>Total</b>	<b>9.749.886,16</b>	<b>7.492.800,18</b>	<b>30,12%</b>	<b>-</b>

Fonte: Tesouro Gerencial (2026)

O saldo a curto prazo, que corresponde a 78,67% da composição de fornecedores e contas a pagar, representa as notas fiscais liquidadas e ainda pendentes de pagamento, assim como os passivos apropriados para pagamento posterior. Em comparação a dezembro de 2025, houve um acréscimo de quase 42%% das obrigações de curto prazo, em decorrência dos pagamentos habituais do ciclo operacional da Universidade.

Em 31/03/2026 a UFPR possuía em seus registros 116 fornecedores a pagar. A tabela apresentada abaixo relaciona os fornecedores com os saldos a receber com valores superiores a R\$ 50.000,00.

**Tabela 11:** Fornecedores e Contas a Pagar – Por Fornecedor

FORNECEDOR	Em Reais – R\$	
	2026	A.V.
11046495000106 FORTRESS SERVICOS LTDA	1.366.252,42	17,81%
04970088000125 PLANSERVICE TERCEIRIZACAO DE SERVICOS LTDA	1.134.833,96	14,79%
10439655000114 PHENIX SOLUCOES LTDA	1.098.546,45	14,32%
07783832000170 CRIART SERVICOS DE TERCEIRIZAC DE MAO DE OBRA LTDA	791.008,14	10,31%
04602248000183 WW SERV-SERVICOS E OBRAS LTDA	649.281,03	8,46%
09445502000109 SOLUCOES SERVICOS TERCEIRIZADOS LTDA.	415.334,60	5,41%
73946204000193 POLISERVICE SISTEMAS DE HIGIENIZACAO E SERVICOS LTDA	409.617,57	5,34%
69207850000161 RCA PRODUTOS E SERVICOS LTDA.	255.352,73	3,33%
81099277000115 CAZAMUSA CONSTRUCAO CIVIL LTDA	180.184,43	2,35%
02531343000108 ADSERVI - ADMINISTRADORA DE SERVICOS LTDA	177.126,07	2,31%
06138324000177 BLUMENAUENSE REFEICOES COLETIVAS LTDA	141.213,26	1,84%
05897975000188 FOCCUS FACILITIES LTDA	116.504,87	1,52%
09172237000124 D & L SERVICOS DE APOIO ADMINISTRATIVO LTDA	87.786,88	1,14%
11367947000151 PRECISA CONSERVACAO E LIMPEZA LTDA	79.072,95	1,03%
73334666000150 ASSOC NAC DIRIGENTES DAS INST FED DE ENSINO SUPERIOR	78.340,83	1,02%
02837651000166 PUNHO SERVICOS E LOCACOES LTDA	75.801,27	0,99%
80590045000100 DATAPROM EQUIPAMENTOS E SERVICOS DE INFORMATICA	59.073,25	0,77%
OUTROS	555.559,92	7,24%
<b>TOTAL</b>	<b>7.670.890,63</b>	<b>100,00%</b>

Fonte: Tesouro Gerencial (2026)

## Nota 09 - Transferências Fiscais a Curto Prazo

O saldo de Transferências Discricionárias a Pagar corresponde aos convênios e instrumentos congêneres firmados com outras instituições, especialmente com a Fundação de Apoio da Universidade Federal do Paraná (FUNPAR). Em comparação com o final de 2025, houve uma redução de cerca de 80,52% do saldo, passando de R\$ 3.090.403,03, para R\$ 602.000,40 devido aos repasses que foram efetivados neste trimestre.

Em 31/03/2026, a composição do saldo em aberto era composto por transferências e convênios, conforme tabela a seguir.

**Tabela 12:** Transferências Fiscais a Curto Prazo

Transferência	Objeto	Em Reais – R\$ 2026
869364	Convênio 869364/2018 com a FUNPAR. Objeto: Dar apoio ao Projeto Inclusão Digital Integrada - Monitoramento dos indicadores de inclusão digital do MCTIC.	500.000,00
932189	Convênio 66/2022 com a FUNPAR, Siconv 932189/2022. Objeto: Execução do projeto de pesquisa "Atualização de Protocolos Clínicos e Diretrizes Terapêuticas (PCDT).	102.000,00
1ABAUE	Contrato 113/2025 com a FUNPAR. Objeto: Dar apoio ao "Projeto Escola Estadual de Socioeducação (EES)."	0,50
<b>Total</b>		<b>602.000,50</b>

Fonte: Tesouro Gerencial (2026)

## Nota 10 - Demais Obrigações a Curto Prazo

O subgrupo de Demais Obrigações a Curto Prazo apresentou um decréscimo de 14,27% em relação ao final do exercício anterior e representa 64,48% do Passivo Exigível da Instituição.

É composto, principalmente, pela conta de Transferências Financeiras a Comprovar - Termo de Execução Descentralizada (TED), que registra a apropriação de passivo decorrente de transferências recebidas pendentes de comprovação. São 105 TEDs registrados nessa conta que somam a quantia de R\$ 270.134.976,31. Cabe destacar que os Termos de Execução Descentralizada são acompanhados pela Coordenadoria de Apoio e Prestação de Contas em Parcerias (CAPC-PROAD). A Tabela a seguir apresenta os TEDs a Comprovar com saldo superior a R\$ 5.000.000,00.

**Tabela 13:** Transferências Financeiras a Comprovar

Ano Celebração	Nº do TED	Entidade Repassadora	Objeto	Saldo 2026
2019	ED698129	COORD-GERAL DE SUP. A GESTAO ORCAMENT/SPO/MEC	Visa assegurar a quitação legal do contrato de trabalho dos funcionários na realização do pagamento das verbas rescisórias conforme demanda a consolidação das leis trabalhistas CLT. Atualmente o complexo hospital de clínicas possui em seu quadro de funcionários 775 na condição de empregado CLT FUNPAR.	38.514.276,62

2025	ED1AAWTB	COORD-GERAL DE SUP. A GESTAO ORCAMENT/SPO/MEC	Necessidade de formação de especialistas para o Sistema Único de Saúde	37.624.934,42
2013	ED678694	DEPART.NAC.INFRA ESTRUTURA TRANSPORTES.	Adequação, ampliação da capacidade dos corredores e recuperação da malha viária nacional, visado dotá-la de boas condições de tráfego, segurança e operação. A melhoria da mobilidade e acessibilidade permite o crescimento das reservas econômicas nacionais pela facilidade de escoamento de produtos agrícolas, recursos minerais.	29.966.879,89
2021	ED1AAHBJ	COORDENACAO-GERAL DE ORCAMENTO E FINANCAS-DAF	O INCRA no Estado do Paraná e responsável pela gestão de 20.328 famílias assentadas em 329 projetos de assentamentos ocupando área de 716.212 hectares. A parceria ora firmada apoiara as ações de supervisão ocupacional.	28.043.289,55
'-8	ED934184	SEM INFORMACAO	CODIGO INVALIDO	11.000.000,00
2022	ED697439	FUND.COORD.DE APERF.DE PESSOAL NIVEL SUPERIOR	O PROAP destinasse ao custeio das atividades acadêmicas e de pesquisa dos programas de pós-graduação, relacionadas aos estudos e produção de dissertação e tese e a manutenção e desenvolvimento dos programas de pós-graduação stricto sensu, avaliados pela capes e apoiados pelo programa de demanda social.	7.083.190,79
2019	ED698061	FUNDO DE DEFESA DE DIREITOS DIFUSOS	A concepção antiga do prédio e falta de atualização nestes quase 40 anos, faz com que as instalações do setor de ciências biológicas sejam uma das mais difíceis para portadores deficiências, desprovidos das necessárias condições de acessibilidade.	6.707.672,34
2024	ED1AAMSD	FUND.COORD.DE APERF.DE PESSOAL NIVEL SUPERIOR	O PROAP destinasse ao custeio das atividades acadêmicas e de pesquisa dos programas de pós-graduação, relacionadas aos estudos e produção de dissertação e tese e a manutenção e desenvolvimento dos programas de pós-graduação stricto sensu, avaliados pela capes e apoiados pelo programa de demanda social.	6.508.172,67
'-8	ED954905	SEM INFORMACAO	CODIGO INVALIDO	5.776.161,73
2014	ED680748	DEPART.NAC.INFRA ESTRUTURA TRANSPORTES.	A motivação decorre da necessidade do desenvolvimento de uma metodologia de avaliação objetiva das condições funcionais e estruturais das obras de arte especiais em rodovias federais. No Brasil ainda não existe um conhecimento técnico-científico sistemático e aprofundado sobre avaliação das condições de estabilidade estrutural das pontes rodoviárias.	5.723.904,68
Outros	95 TEDs			93.186.493,62
<b>Total</b>				<b>270.134.976,31</b>

Fonte: Tesouro Gerencial (2026)

Neste subgrupo, tem-se, ainda, os valores de impostos a recolher (inclusive as retenções de Imposto de Renda da folha de pagamento), a contrapartida dos depósitos e cauções recebidos em garantia de contratos firmados pela UFPR com empresas terceirizadas, obrigações com bolsas a estudantes e auxílios financeiros a pesquisadores a pagar, no montante de R\$ 46.389.355,03.

## Nota 11 - Fornecedores e Contas a Pagar no Longo Prazo

O saldo de R\$ 2.078.995,53 registrado em fornecedores e contas a pagar no longo prazo refere-se ao reconhecimento de dívida com a FUNPAR, relativa a despesas com a manutenção dos empregados lotados no Hospital de Clínicas (HC) no período compreendido entre novembro de 2013 e novembro de 2014.

Cumprе informar que a referida dívida foi inicialmente reconhecida pela Unidade Gestora do HC (153808) e, em 2021, foi transferida para a Unidade Gestora da UFPR (153079), passando a integrar o passivo da Universidade. Na Unidade Gestora do Hospital de Clínicas, os valores estavam registrados no Passivo Permanente não vinculado à Empresa Brasileira de Serviços Hospitalares (EBSERH), em função do período de transição estabelecido no Contrato de Gestão Especial Gratuita firmado entre as Universidades Federais e a EBSERH.

### Passivos Contingentes

Passivos contingentes são obrigações potenciais de uma entidade, cujo valor ou existência depende da ocorrência ou não de um evento futuro incerto. Esses passivos não são reconhecidos no Balanço Patrimonial, mas devem ser divulgados em notas explicativas, especialmente se a saída de recursos for possível, mas não provável. Eles são diferentes das provisões, que são passivos reconhecidos quando a saída de recursos é provável e pode ser estimada com confiabilidade.

### Precatórios

A Lei nº 13.463/2017 previu o cancelamento dos precatórios e requisições de pequeno valor (RPV) federais cujos valores não tenham sido retirados pelos credores e estejam depositados há mais de dois anos em instituição financeira oficial, com transferência desses recursos para a Conta Única do Tesouro Nacional. A Lei prevê também que esses precatórios e RPV cancelados possam ser reincluídos, nos montantes efetivamente recolhidos à Conta Única, e depositados novamente, a pedido do credor. O pedido de reinclusão é um requerimento para que seja expedido novo precatório, mas conservará a ordem cronológica do requisitório anterior e remuneração correspondente a todo o período. Segue os mesmos trâmites de um precatório normal, necessitando de novo ofício de requisição ao tribunal para constituição de um novo precatório ou RPV.

A respeito dos precatórios, esse pedido deverá ser objeto de inclusão em lista até 1º de julho de cada ano para constar no orçamento e ser pago no ano seguinte. A tabela abaixo apresenta a movimentação desses precatórios e RPV cancelados por força da lei e respectivos pagamentos por reinclusão ou restabelecimentos por determinação judicial, bem como o saldo devedor zerado em 31/03/2026, decorrente do registro de Desincorporação de Passivos, registrados pelo Tribunal Regional Federal da 4ª Região registrada no final do exercício de 2022.

**Tabela 14:** Precatórios – Visão Geral

Em Reais-R\$

Ano	Precatórios	Precatório de Pessoal	Precatório de Terceiros	Total
2018	<b>Saldo Inicial</b>	<b>19.618.988,52</b>	<b>5.032.421,05</b>	<b>24.651.409,57</b>
2022	(+) Cancelados	1.755.282,10	-	1.755.282,10
	(+) Para pagamento em 2022	18.688.169,87	2.329.019,15	21.017.189,02
	(+) Para pagamento em 2023	6.346.318,84	2.245.185,05	8.591.503,89
	(-) Reincluídos pagos	(19.618.988,52)	(5.032.421,05)	(24.651.409,57)
	(-) Desincorporação de Passivo	(26.789.770,81)	(4.574.204,20)	(31.363.975,01)
	<b>Saldo em 31/12/2022</b>	<b>0,00</b>	<b>0,00</b>	<b>0,00</b>
2023	<b>Saldo em 31/12/2023</b>	<b>0,00</b>	<b>0,00</b>	<b>0,00</b>
2024	<b>Saldo em 31/12/2024</b>	<b>0,00</b>	<b>0,00</b>	<b>0,00</b>
2025	<b>Saldo em 31/12/2025</b>	<b>0,00</b>	<b>0,00</b>	<b>0,00</b>
2026	<b>Saldo em 31/03/2026</b>	<b>0,00</b>	<b>0,00</b>	<b>0,00</b>

Fonte: Tesouro Gerencial (2026)

## Provisões

De acordo com o COMUNICA 2025/4008404 foi contabilizada a Provisão para Encargos sobre Férias da UFPR e HC, referente ao ano de 2025, no valor de R\$ 5.000.467,93.

Em relação a outras provisões, o tema está em debate entre a Coordenadoria de Contabilidade, o Gabinete da PROAD e a Procuradoria Federal da União, para alinhamento dos critérios a serem adotados.

No que tange o processo SEI 23075.089209/2015-21 - Registro de Passivo - HC/UFPR/FUNPAR, referente às Indenizações Trabalhistas relativas ao período de transição de gestão entre FUNPAR e EBSEH, tem-se desta última, as seguintes justificativas para o não provisionamento das despesas mencionadas no processo em tela:

### - Obrigações a pagar sem suporte orçamentário

Provisão realizada, porém, até o momento sem previsão de suporte orçamentário.

### - Provisão para indenizações trabalhistas

Trata da provisão das indenizações trabalhistas e demais encargos em virtude da regularização dos vínculos empregatícios mantidos pela FUNPAR no HC/UFPR, em função do acordo firmado em novembro de 2014 entre UFPR, Ministério Público do Trabalho e FUNPAR. Tal provisão ainda não foi constituída no balanço, bem como até o momento não possui suporte orçamentário.

#### - Juros de mora e atualização monetária

Existe demanda pela FUNPAR de juros de mora e atualização monetária incidentes sobre os pagamentos ainda não realizados por serviços de apoio técnico, administrativo e operacional prestados ao HC/UFPR. De acordo com a manifestação realizada pela Procuradoria Federal Especializada junto à UFPR, cabe à administração da UFPR, em conjunto com a administração da FUNPAR, determinar se é devido o pagamento de juros de mora e atualização monetária sobre o montante devido pelo HC/UFPR à FUNPAR. Até o momento não houve definição sobre o requerido, sendo que o valor da provisão constituída não sofreu correção.

#### Nota 12 – Patrimônio Líquido

O Patrimônio Líquido, ou como chamado no MCASP, Situação Patrimonial Líquida, é a diferença entre os ativos e os passivos após a inclusão de outros recursos e a dedução de outras obrigações, reconhecida no Balanço Patrimonial como Patrimônio Líquido.

Podem integrar o Patrimônio Líquido: Capital Social, Reservas de Capital, Ajustes de Avaliação Patrimonial, Reservas de Lucros, Demais Reservas, Ações em Tesouraria, Resultados Acumulados e outros desdobramentos. Na UFPR o Patrimônio Líquido é formado por Reservas e Resultados Acumulados de Exercícios Anteriores, conforme tabela a seguir.

**Tabela 15:** Patrimônio Líquido

Patrimônio Líquido		Em Reais – R\$	
		2026	2025
Demais Reservas	Reserva de Reavaliação	936.588.695,49	641.117.001,10
Reservas de Capital	Reservas de Doações e Subvenções P/ Investimentos	229.268,03	229.268,03
	Result Exercícios Anteriores	856.300.122,23	939.374.229,96
Resultados Acumulados	Resultado do Exercício	34.595.880,36	-2.594.371,24
	Ajustes Exercícios Anteriores	77.397.068,51	-80.479.736,49
<b>Total</b>		<b>1.905.111.034,62</b>	<b>1.497.646.391,36</b>

Fonte: Tesouro Gerencial (2026)

As Reservas de Capital mantiveram-se inalterada em relação ao exercício anterior. Por outro lado, as Reservas de Reavaliação tiveram um acréscimo de 46,08%, motivada por um processo de reavaliação de bens imóveis ocorrido no sistema SPIUNET.

Quanto ao subgrupo Resultados Acumulados, este apresentou variação positiva de 13,08% em comparação a 2025. Essa variação ocorreu, principalmente, devido a reclassificações realizadas pela Coordenadoria Geral de Contabilidade na conta de “Ajustes de Exercícios Anteriores”.

O Resultado do Exercício, apurado pelo confronto entre as VPAs e as Variações Patrimoniais Diminutivas (VPDs), evidencia saldo positivo de 1333%, refletindo a reversão do déficit verificado no exercício anterior.

### Nota 13 – Partes Relacionadas

Em atenção à NBC TSP 22 – *Divulgação sobre Partes Relacionadas*, ao Capítulo 10 da Parte V da 11ª edição do Manual de Contabilidade Aplicada ao Setor Público (MCASP), bem como à recomendação expedida pela Controladoria-Geral da União em Auditoria de Conformidade realizada no Ministério da Educação (MEC) em 2022, divulgam-se, a seguir, as transações da Universidade com suas Fundações de Apoio, equiparadas, neste contexto, a Partes Relacionadas.

Atualmente, encontra-se credenciada junto à UFPR: a Fundação da Universidade Federal do Paraná para o Desenvolvimento da Ciência, Tecnologia e da Cultura – FUNPAR. Cabe destacar que a Fundação de Pesquisas Florestais do Paraná – FUPEF, foi descredenciada em 2025, contudo os contratos que ela mantinha com a UFPR a época de seu credenciamento continuam vigentes até o seu encerramento.

Na sequência, são discriminadas as transações mantidas entre essas Fundações e a UFPR.

A Fundação da Universidade Federal do Paraná para o Desenvolvimento da Ciência, Tecnologia e da Cultura – FUNPAR, inscrita no CNPJ nº 78.350.188/0001-95, criada em 1980, possui como atual corpo diretivo dois membros: o Diretor Superintendente, Edemir Reginaldo Maciel, e o Diretor de Administração e Finanças, Marcos César Miranda da Silva. Ao final do primeiro trimestre de 2026, a UFPR e a FUNPAR possuíam os seguintes acordos ativos.

**Tabela 16:** Acordos Vigentes entre UFPR e FUNPAR

Em Reais-R\$

<b>Instrumentos</b>	<b>Qtde.</b>	<b>Saldo 2026</b>	<b>A.V.</b>
Convênios	207	R\$ 95.309.542,19	58,83%
Contratos de Repasse	07	R\$ 2.761.303,02	1,70%
Contratos	39	R\$ 63.929.330,15	39,46%
<b>Total</b>	<b>242</b>	<b>R\$ 162.000.175,36</b>	<b>100%</b>

Fonte: Tesouro Gerencial (2026)

Ressalta-se que, até o final de 2024, não havia prática consolidada de contabilização individualizada dos contratos firmados com a FUNPAR, de modo que uma mesma conta corrente concentrava os saldos de diversos contratos, o que inviabilizou o levantamento individualizado de todos os contratos vigentes naquele período. Apenas a partir de 2025 os contratos passaram a ser registrados em contas correntes específicas, permitindo o adequado controle e acompanhamento contábil de cada instrumento. Conforme segue.

**Tabela 17: Contratos Vigentes com a FUNPAR**

Contrato	Objeto	Assinatura	Vigência	Saldo 2026
Fundação da Universidade Federal do Paraná	Aglutinação de contratos			R\$ 93.000,00
CONTRATO - 049/2021	Dar apoio à gestão administrativa, financeira e operacional aos processos de ocupação de vagas remanescentes (PROVAR).	02/12/2025	11/08/2026	R\$ 82.345,50
CONTRATO - 034/2022	Dar apoio à gestão administrativa, financeira e operacional ao desenvolvimento do projeto intitulado "LAMIR Inova – Tecnologia e Inovação em Energia, Ambientes e seus Recursos Naturais", a ser realizado pelo Laboratório de Análises de Minerais e Rochas - LAMIR.	28/06/2022	28/06/2027	R\$ 6.179.205,13
CONTRATO - 023/2023	Dar apoio ao Projeto de "Aprimorar as soluções de software na UFPR".	26/06/2025	28/02/2028	R\$ 5.230.507,23.
CONTRATO - 25/2023	Dar apoio à reforma e ampliação da obra do laboratório de pesquisa e de produção de insumos para diagnóstico veterinário - LIV do TECPAR.	24/02/2023	24/02/2025	R\$ 324.563,21
CONTRATO - 145/2023	Dar apoio ao programa "Implantação e Modernização de Infraestrutura e Serviços do Setor de Tecnologia".	06/11/2023	06/11/2027	R\$ 443.687,72
CONTRATO - 160/2023	Dar apoio à reestruturação e reforma do auditório do setor Litoral da UFPR.	29/11/2023	29/11/2026	R\$ 356.260,77
CONTRATO - 177/2023	Dar apoio ao projeto intitulado: "Canteiro Modelo do Centro Histórico de Paranaguá, Paraná".	03/12/2025	10/11/2027	R\$ 121.630,00
CONTRATO - 203/2023	Dar apoio ao projeto de pesquisa, desenvolvimento e inovação para oferta de soluções tecnológicas que garantam a autonomia, acessibilidade, privacidade e segurança de sistemas de informação do ministério da saúde.	30/12/2023	30/07/2027	R\$ 40.606.681,86
CONTRATO - 207/2023	Dar apoio ao "projeto de extensão: laboratório de cultura digital".	11/11/2025	17/11/2026	R\$ 1.000.033,76
CONTRATO - 210/2023	Dar apoio ao projeto "Cecane Paraná." Apoio ao projeto de aprimorar as soluções de software na UFPR, provendo melhorias nos processos de ensino, pesquisa, extensão e administrativos, além de construir uma melhor integração entre os sistemas e webs sites da UFPR.	28/12/2023	30/06/2026	R\$ 2.614,81
CONTRATO - 23/2023	Dar apoio ao Projeto intitulado "Programa de modernização da gestão de processos, infraestrutura e atendimento do Setor de Ciências Exatas".	26/06/2025	28/02/2028	R\$ 5.230.507,23
CONTRATO - 054/2024	Dar apoio à execução do projeto "Moradia Primeiro / housing first: estudo sobre inclusão social e pelo trabalho de pessoas em situação de rua", voltado consolidar um núcleo de ensino, pesquisa e extensão para estudar e apoiar o projeto moradia primeiro em Curitiba.	24/05/2024	24/05/2027	R\$ 292.377,66
CONTRATO - 061/2024	Dar apoio ao projeto "Análise de Marcadores Genéticos de Importância na Saúde Humana".	19/06/2024	19/06/2026	R\$ 116.144,50
CONTRATO - 118/2024	Apoio ao projeto "Editora UFPR: estratégias para crescimento, inovação e divulgação do conhecimento (2024-2029)".	30/09/2024	30/09/2029	R\$ 17.031.607,36
CONTRATO - 123/2024	Dar apoio ao projeto denominado "Melhoria da Aplicação dos Recursos Oriundos da Fonte 250".	23/10/2024	23/10/2029	R\$ 2.001.478,00
CONTRATO - 127/2024	Apoio ao projeto "UFPR Portas Abertas/ Vem Ser UFPR".	21/10/2024	21/10/2029	R\$ 321.272,07
CONTRATO - 137/2024	Dar apoio à gestão administrativa, financeira e operacional ao projeto denominado "Atualização de Equipamentos e Serviços de TI do Núcleo de Concursos".	08/11/2024	08/11/2026	R\$ 190.000,00
CONTRATO - 141/2024		22/11/2024	22/11/2027	R\$ 1.272.042,43

CONTRATO - 147/2024	Dar apoio ao projeto intitulado "Incubadora Tecnológica de Cooperativas Populares".	24/12/2025	24/12/2027	R\$ 400.000,00
CONTRATO - 163/2024	Dar apoio ao projeto "Plano nacional de formação de professores da educação básica - parfor- edital 23/2023".	04/12/2024	31/10/2027	R\$ 180.000,00
CONTRATO-168/2024	Dao apoio ao projeto "Mapeamento dos indicadores de qualidade da Educação Bilingue de Surdos no âmbito da Educação Básica – REGIÃO SUL".	06/12/2024	01/12/2024	R\$ 5.041,78
CONTRATO - 178/2024	Dar apoio ao projeto "ações afirmativas na/da academia"	26/12/2024	26/06/2026	R\$ 188.908,08
CONTRATO - 011/2025	Apoio à realização da prestação de serviço técnico especializado, conforme escopo definido no projeto intitulado "Segurança Hídrica com Águas Subterrâneas (SEG.HIDRO)".	07/02/2025	09/01/2030	R\$ 7.087.661,60
CONTRATO - 013/2025	Dar apoio ao projeto "Educação e Saneamento".	12/05/2025	12/05/2027	R\$ 300.000,00
CONTRATO - 115/2025	Dar apoio ao Centro de Cultura Surda	03/12/2025	03/12/2026	R\$ 800,00
CONTRATO - 021/2025	Dar apoio à execução do projeto BRA/20/003 – Aprimoramento da eficiência, da efetividade e da transparência do sistema Processo Judicial Eletrônico.	12/02/2025	12/08/2026	R\$ 448.695,00
CONTRATO - 022/2025	Dar apoio na gestão administrativa e financeira do projeto "Low-cost Cultivation Media Derived from Algae and Edible Fungi for Cellular Meat Production in a Circular Economy - The good food institute".	20/02/2025	20/02/2027	R\$ 1.417.663,13
CONTRATO - 027/2025	Dar apoio ao projeto "Caracterização Geoquímica de Alta Resolução da Transição Cretáceo Inferior – Superior: Estudo Comparativo das Margens do Atlântico Sul".	24/02/2025	24/02/2028	R\$ 6.755.715,82
CONTRATO - 029/2025	Apoio à execução do projeto de Monitoramento e Avaliação de Saúde da Fauna Marinha (PROMAR) e a prestação de Serviços de Avaliação da Interferência da Atividade de E&P sobre a Fauna, atendimento veterinário à Fauna Marinha em casos de vazamentos de Óleo, Manejo da Fauna proveniente de unidades marítimas e treinamento (LOTE A).	31/03/2025	23/11/2027	R\$ 1.155.348,25
CONTRATO - 031/2025	Apoio ao Laboratório de Ecologia, Pesca e Ictiologia (informação extensionista registrada), na prestação de serviços técnicos especializados.	21/03/2025	21/03/2030	R\$ 1.079.363,00
CONTRATO - 041/2025	Apoio ao projeto de pesquisa, conforme escopo definido no projeto intitulado "Manejo e monitoramento sanitário do impacto humano e da fauna doméstica na predação e doenças para a fauna nativa, sua conservação e de seus ecossistemas".	04/04/2025	04/04/2027	727.444,80
CONTRATO - 042/2025	Apoio ao projeto denominado "Exposição Itinerante "Livros de Terra".	24/04/2025	24/04/2026	R\$ 55.000,00
CONTRATO - 046/2025	Dar apoio ao "Curso Gestão de Turismo/Projeto Rota Caiçara de Cicloturismo".	01/07/2025	01/07/2027	R\$ 279.148,79
CONTRATO - 047/2025	Apoio para a prestação de serviços técnicos especializados de planejamento e execução de 02 (dois) Processos Seletivos, 1 (um) para o primeiro semestre e 1 (um) para o segundo semestre de 2025, para ingresso no curso de medicina, na UB Campo Real Educacional S.A.	22/04/2025	22/04/2026	R\$ 57.585,00
CONTRATO - 048/2025	Dar apoio ao projeto "Implantação do Núcleo de Inovação Tecnológica para a Transição Energética no Centro Interdisciplinar de Ciência, Tecnologia e Inovação (CICTI) da UFPR".	03/04/2025	03/04/2028	R\$ 13.941.563,77
CONTRATO - 051/2025	Dar apoio ao projeto denominado "Serviço extensionista de fornecimento e análise de imunobiológicos na prestação de serviços de análises laboratoriais".	14/05/2025	14/05/2030	R\$ 903.585,00
CONTRATO - 052/2025	Dar apoio para à promoção de ações de extensão para a capacitação e desenvolvimento de soluções de inteligência artificial e análise de dados para o avanço tecnológico da sociedade.	29/04/2025	29/04/2030	R\$ 1.673.373,76
CONTRATO - 053/2025	Dar apoio à Feira de Cursos e Profissões – edições 2025 e 2026.	06/03/2026	23/04/2027	R\$ 1.756.712,00
CONTRATO - 054/2025	Dar apoio ao projeto intitulado "Robalos em Gaiolas Marinhas: Blue Economy e Sustentabilidade" / PD&I COM FUNDAÇÃO ARAUCÁRIA".	24/07/2025	24/10/2029	R\$ 4.580.338,00
CONTRATO - 055/2025	Apoio ao projeto "Amigos do MCN: Parcerias Estratégicas para a Transformação Educacional no Museu de Ciências Naturais da UFPR".	29/04/2025	29/04/2027	R\$ 1.000.000,00
CONTRATO - 071/2025	Dar apoio à gestão administrativa, financeira e operacional do(a) Especialização em ENGENHARIA DA QUALIDADE 4.0 - CERTIFICAÇÃO BLACK BELT 2025/1".	05/09/2025	09/04/2028	R\$ 652.800,00
CONTRATO - 072/2025	Dar apoio ao Projeto intitulado "Apoio institucional às atividades de pesquisas na UFPR".	03/07/2025	03/03/2029	R\$ 22.399.968,00

CONTRATO - 077/2025	Dar apoio na execução do projeto "Metodologia Para Análise e Acompanhamento de Fundos de Investimento Em Participações (FIP)".	23/06/2025	23/12/2026	R\$ 130.733,34
CONTRATO - 087/2025	Dar apoio ao projeto de P&D intitulado "Projeto DNA Marinho: Dinâmica do DNA Ambiental (eDNA) em Ecossistemas Marinhos".	14/07/2025	13/07/2030	R\$ 10.344.255,35
CONTRATO - 097/2025	Dar apoio ao projeto "Apoio e supervisão em estudo de caracterização de processo erosivo e acompanhamento dos estudos ambientais na barra de Ararapira."	01/08/2025	08/11/2026	R\$ 38.400,00
CONTRATO - 108/2025	Dar apoio ao projeto de contratação de serviços técnicos especializados na execução de análises laboratoriais, no desenvolvimento de técnicas, métodos analíticos e ensaios relacionados a bioativos utilizados em formulações farmacêuticas especiais.	05/09/2025	05/09/2027	R\$ 158.978,16
CONTRATO - 109/2025	Dar apoio ao projeto de Implantação do Instituto de Pediatria do Complexo do Hospital de Clínicas da UFPR - HCZINHO.	20/08/2025	20/04/2029	R\$ 343.257.000,00
CONTRATO - 112/2025	Dar apoio ao projeto "Sistema Inteligente de Manutenção Prescritiva para Equipamentos de Transmissão de Energia Elétrica Baseado em Data Analytics e Machine Learning"	22/08/2025	25/02/2027	R\$ 533.500,00
CONTRATO - 113/2025	Dar apoio ao Projeto Escola Estadual de Socioeducação (EES)	19/12/2025	10/11/2026	R\$ 450.000,50
CONTRATO - 114/2025	Dar apoio à reforma do centro cirurgico de pequenos animais e do ambiente para central de esterilização de materiais do hospital veterinário do setor de ciências agrárias.	22/09/2025	22/01/2027	R\$ 22.500,00
CONTRATO - 115/2025	Dar apoio ao Centro de Cultura Surda	03/12/2025	03/12/2026	R\$ 800,00
CONTRATO - 116/2025	Dar apoio ao evento "CBIE 2025 - XIV Congresso Brasileiro de Informática na Educação".	29/09/2025	29/03/2026	R\$ 596.894,44
CONTRATO - 119/2025	Dar apoio na gestão administrativa, financeira e operacional necessária à execução do projeto de pesquisa, denominado "TECNOMAD – Pesquisa Tecnológica em Produtos da Madeira".	09/09/2025	09/09/2030	R\$ 1.061.167,98
CONTRATO - 120/2025	Dar apoio ao projeto de Ensino/Pesquisa Específico Destinado à oferta do Mestrado Profissional em Engenharia da Manufatura PPGEM, na Modelagem de Turma Fechada in Company, intitulado "Projeto UFPR e O Boticário".	09/09/2025	09/09/2027	R\$ 78.390,00
CONTRATO - 121/2025	Dar apoio ao projeto denominado "Laboratório de Química de Fertilidade do Solo do Setor Palotina, na prestação de serviços de análises laboratoriais e pesquisas"	17/10/2025	17/10/2030	R\$ 500.000,00
CONTRATO - 122/2025	Dar apoio à execução do projeto de serviços técnicos especializados de elaboração de protocolos técnicos e operacionais para a produção de extratos líquidos de erva-mate.	13/10/2025	13/08/2026	R\$ 8.512,93
CONTRATO - 127/2025	Dar apoio ao projeto "Laboratório de prototipagem compartilhado UFPR - prestação de serviços técnicos na área de prototipagem e fabricação".	25/09/2025	25/09/2030	R\$ 520.000,00
CONTRATO - 128/2025	Dar apoio na gestão administrativa, financeira e operacional do projeto de pesquisa intitulado "Produção e estudo das aplicabilidades de biochars oriundos de resíduos agroindustriais".	27/10/2025	27/10/2027	R\$ 50.000,00
CONTRATO - 130/2025	Apoio ao "INOVA 28 – Infraestrutura e Novas Oportunidades para a Valorização Acadêmica", projeto para melhora da infraestrutura de pesquisa científica e tecnológica nos campi da UFPR.	31/10/2025	31/10/2028	R\$ 2.323.771,28
CONTRATO - 131/2025	Dar apoio à captação de recursos junto a patrocinadores para viabilização do ciclo de eventos comemorativos relativos ao aniversário dos 50 anos do curso de Design da UFPR.	13/10/2025	13/05/2026	R\$ 170.267,78
CONTRATO - 132/2025	Execução, com apoio da FUNPAR, do Programa de Qualificação Acadêmica e Fortalecimento da Infraestrutura Laboratorial do Setor de Ciências Agrárias.	06/11/2025	06/11/2030	R\$ 4.555.000,00
CONTRATO - 135/2025	Dar apoio ao "Curso de Formação continuada de profissionais que atuam na educação infantil, no âmbito do Programa Leitura e Escrita na Educação Infantil (ProLEEI)".	31/10/2025	31/12/2026	R\$ 1.085.000,00
CONTRATO - 140/2025	Dar apoio ao projeto de PD&I intitulado "Carpa - Carta Estratigráfica da Bacia do Paraná".	31/10/2025	29/04/2027	R\$ 4.897.419,65
CONTRATO 143/2025	Dar apoio ao projeto Consolidação da Agência de Inovação da UFPR no Ecossistema de Inovação do Paraná.	30/12/2025	30/04/2028	R\$ 172.500,00
CONTRATO - 144/2025	Dar apoio ao "Projeto Revitalização do Laboratório de Práticas Pedagógicas do Campus Avançado da UFPR em Jandaia do Sul".	24/11/2025	24/11/2026	R\$ 50.000,00

CONTRATO - 146/2025	Dar apoio ao Projeto denominado "Formação Profissional em Clínica e Diagnóstico Veterinário: Excelência no Cuidado de Animais Domésticos e Silvestres".	05/12/2025	05/12/2030	R\$ 6.000.000,00
CONTRATO - 158/2025	Dar apoio ao projeto "Diálogos PROGRAP".	30/12/2025	30/12/2027	R\$ 370.000,00
CONTRATO - 160/2025	Dar apoio ao Projeto "Pesquisa Planejamento e Assessoria em Contexto de Conflito: insumos para políticas públicas territoriais".	15/12/2025	15/06/2030	R\$ 66.380,00
CONTRATO - 162/2025	Prestação de serviços técnicos especializados de planejamento e execução de Processo Seletivo Externo para contratação de pessoal no quadro próprio da Itaipu Binacional".	01/12/2025	01/12/2027	R\$ 7.840,39
CONTRATO - 163/2025	Desenvolvimento do Projeto de PD&I intitulado "LEQUES - Modelagem geológica de leques".			R\$ 13.896.283,49
CONTRATO - 166/2025	Dar apoio ao projeto de PD&I intitulado "História diagenética e hidrotermal das rochas carbonáticas das formações Barra Velha e Itapema da seção Pré-sal na Área de Libra: Impacto na evolução da porosidade e permeabilidade. Enfoque no estudo de rochas lacustres e travertinos".	14/11/2025	14/11/2029	R\$ 17.335.082,40
CONTRATO - 167/2025	Dar apoio ao projeto! Participação da PETROBRAS na melhoria da infraestrutura, equipamentos e nas instalações do laboratório de análise de minerais e rochas/LAMIR/DEGEO".	14/11/2025	14/11/2027	R\$ 29.992.403,90
CONTRATO - 172/2025	Dar apoio ao projeto "Implementação do Centro Interdisciplinar de Pesquisa, Inovação e Desenvolvimento de Fármacos à base de Cannabis – CIPID-Cannabis".	22/12/2025	22/12/2027	R\$ 110.787,83
CONTRATO - 173/2025	Dar apoio ao Ciclo de Eventos do Programa de Pós-Graduação em Planejamento Urbano.	22/12/2025	22/12/2027	R\$ 500.000,00
CONTRATO - 174/2025	Dar apoio ao projeto "Subsídios para a elaboração das políticas, conselhos e fundos municipais de esporte no Estado da Bahia."	13/02/2026	13/05/2027	R\$ 898.400,00
CONTRATO - 175/2025	Dar apoio ao Projeto Políticas Afirmativas em contextos educacionais.	19/12/2025	19/11/2027	R\$ 234.000,00
CONTRATO - 176/2025	Dar apoio ao "Curso de Extensão para Aplicação Aeroagrícola Remota - Turma 2026".	29/12/2025	29/03/2026	R\$ 76.000,00
CONTRATO - 177/2025	Dar apoio ao Programa de extensão ECO COMPETIÇÕES: Desenvolvimento tecnológico e eficiência energética (PRE-00000011) e aos projetos de extensão vinculados (projeto de extensão ECO Octano Elétrica: Eficiência Na Mobilidade (PEX-00017811), elétrica para todos: Integração da engenharia elétrica com a sociedade (PEX-00017816) e UFPR BAJA SAE (PEX-00033292).	12/12/2025	12/12/2030	R\$ 300.000,00
CONTRATO - 179/2025	Dar apoio ao Projeto: A Laje - Comunidades em Construção e Luta por Regularização.	19/12/2025	19/10/2026	R\$ 200.000,00
CONTRATO - 182/2025	Dar apoio ao Projeto intitulado "Execução de manejo adaptativo científico para o controle populacional de Chaoborus no Reservatório do Passaúna, PR, Brasil".	17/12/2025	17/12/2027	R\$ 5.297.505,25
CONTRATO - 183/2025	Dar apoio à "Consolidação das atividades do Laboratório de Projetos de Engenharia Civil, LapEC".	30/01/2026	30/01/2031	R\$ 5.900.000,00
CONTRATO - 185/2025	Dar apoio ao projeto denominado "Canoa, fogão e mesa: a pesca artesanal mais sustentável e qualificada".	18/12/2025	18/12/2029	R\$ 10.809.004,36
CONTRATO - 186/2025	Dar apoio ao projejo "Elaboração do Plano de Ação Periferia Viva e do Projeto de Trabalho Social (PTS) para a comunidade Jardim das Graças II – Colombo – PR".	19/12/2025	03/11/2026	R\$ 261.829,82
CONTRATO - 188/2025	Dar apoio ao projeto para desenvolver uma avaliação e ferramentas de apoio para subsidiar as diretrizes de ferramentas digitais destinadas à coleta de dados quantitativos de consumo alimentar no contexto dos trabalhos conduzidos pelo Grupo de Especialistas das Nações Unidas em Dados e Estatísticas de Segurança Alimentar e Nutricional (UN EG-FSN)".	23/12/2025	31/10/2026	R\$ 510.845,00
CONTRATO - 189/2025	Dar apoio ao TED entre esta Universidade Federal do Paraná e Agência Nacional de Saúde Suplementar (ANS)	30/12/2025	31/12/2027	R\$ 200.000,00
CONTRATO - 190/2025	Dar apoio ao Projeto: Promover a transformação da agricultura familiar por meio de ações estratégicas de capacitação empreendedora, gestão de negócios, educação financeira, associativismo e cooperativismo, promovendo a capacitação e o intercâmbio entre os recebedores do Programa de Aquisição de Alimentos (PAA) dos 10 maiores municípios do Paraná em processos produtivos, gerenciais, tecnológicos e comerciais, com foco em	30/12/2025	31/01/2028	R\$ 1.500.000,00

	compras governamentais, inovação agrícola e sustentabilidade, promovendo acesso a mercados públicos e privados.			
CONTRATO - 191/2025	Dar apoio ao Projeto de Inovação e Reestruturação do Escritório de Relações Internacionais"	31/12/2025	31/01/2027	R\$ 15.000,00
CONTRATO - 194/2025	Dar apoio ao projeto "Escola Experimental de Comunicação Integrada".	31/12/2025	31/12/2027	R\$ 1.080.000,00
CONTRATO - 195/2025	Dar apoio ao Projeto de Pesquisa, Desenvolvimento e Inovação em Infraestrutura Digital de Comunicação e Análise de Dados para a Atenção Primária à Saúde.	31/12/2025	13/07/2027	R\$ 4.036.423,55
CONTRATO - 43/2025	Dar apoio ao projeto "Consolidação da Agência de Inovação da UFPR no Ecossistema de Inovação do Paraná".	30/12/2025	30/04/2028	R\$ 172.500,00
CONTRATO - 034/2026	Dar apoio à gestão administrativa, financeira e operacional ao Concurso Público para provimento de cargos da carreira de Técnico-Administrativo, sob o Regime Jurídico Único dos Servidores Públicos Federais, para a Universidade Federal do Paraná.	19/03/2026	19/03/2028	R\$ 376.119,75
CONTRATO - 012/2026	Dar apoio "LABCPC - LABORATÓRIO DE COMUNICAÇÃO PÚBLICA DA CIÊNCIA - UFPR, na prestação de serviços de análises laboratoriais".	10/02/2026	11/02/2029	R\$ 1.001.250,00
CONTRATO 016/2026	Dar apoio à gestão administrativa, financeira e operacional ao Processo Seletivo da UFPR 2027, que inclui o Processo de Seleção para Licenciatura em Letras - Língua Brasileira de Sinais, o Teste de Suficiência em Língua Estrangeira Moderna, o Processo de Seleção ao Curso Técnico em Petróleo e Gás Integrado ao Ensino Médio, Simulado do Processo Seletivo da UFPR e o Processo de Seleção para Licenciatura em Educação do Campo - Ciências da Natureza - Setor Litoral da UFPR.	13/02/2026	13/08/2027	R\$ 6.291.822,02
CONTRATO - 017/2026	Dar apoio ao projeto "Biocarvão funcionalizado com enzimas: monitoramento em tempo real da redução da pegada de carbono e melhoria na produtividade agroindustrial".	11/02/2026	11/08/2028	R\$ 1.140.160,00
CONTRATO - 026/2026	Dar apoio à execução do projeto intitulado "Consecana Paraná".	31/03/2026	01/04/2027	R\$ 419.047,68
CONTRATO 034/2026	Dar apoio à gestão administrativa, financeira e operacional ao Concurso Público para provimento de cargos da carreira de Técnico-Administrativo, sob o Regime Jurídico Único dos Servidores Públicos Federais, para a Universidade Federal do Paraná	19/03/2026	19/03/2028	R\$ 376.119,75
CONTRATO - 035/2026	Dar apoio ao projeto "Adequação, manutenção e modernização do Centro de Microscopia Eletrônica (CME) da Universidade Federal do Paraná (UFPR) como apoio científico e tecnológico aos Programas de Pós-graduação da UFPR".	27/03/2026	27/03/2031	R\$ 361.288,89
CONTRATO - 036/2026	Dar apoio ao desenvolvimento de aerogéis de sílica e sua aplicação em sistemas de isolamento térmico e armazenamento de energia.	20/03/2026	20/03/2031	R\$ 286.632,22
CONTRATO - 037/2026	Dar apoio ao Evento "1º Congresso de Pediatria do HC-UFPR em prol do HCzinho.	26/03/2026	26/03/2027	R\$ 350.000,00
CONTRATO - 16/2026	Dar apoio à gestão administrativa, financeira e operacional ao Processo Seletivo da UFPR 2027, que inclui o Processo de Seleção para Licenciatura em Letras - Língua Brasileira de Sinais, o Teste de Suficiência em Língua Estrangeira Moderna, o Processo de Seleção ao Curso Técnico em Petróleo e Gás Integrado ao Ensino Médio, Simulado do Processo Seletivo da UFPR e o Processo de Seleção para Licenciatura em Educação do Campo - Ciências da Natureza - Setor Litoral da UFPR.	13/02/2026	13/08/2027	R\$ 6.291.822,02
CONTRATO - 036/2027	Dar apoio ao Evento "1º Congresso de Pediatria do HC-UFPR em prol do HCzinho.	26/03/2026	26/03/2027	R\$ 350.000,00
<b>Total</b>				<b>R\$ 630.004.362,72</b>

**Fonte:** Tesouro Gerencial e SIGEA (2026)

A FUPEF- Fundação de Pesquisas Florestais do Paraná, escrita no CNPJ 75.045.104/0001-11, criada em 1971, tem como Diretor Administrativo Diego Tyszka Martinez, e Diretor Científico Eduardo Teixeira Da Silva.

Atualmente a FUPEF possui 7 convênios ativos com a UFPR no total de R\$ 8.964.172,04 e 8 Contratos (R\$ 41.110.158,50), conforme demonstrado abaixo.

**Tabela 18:** Acordos Vigentes entre UFPR e FUPEF

Instrumentos	Qtde.	Saldo 2026	A.V.
Convênios	08	R\$ 8.964.172,04	17,90%
Contratos	08	R\$ 41.110.158,50	82,10%
<b>Total</b>	<b>15</b>	<b>R\$ 50.074.330,54</b>	<b>100%</b>

Fonte: Tesouro Gerencial

No que tange aos contratos vigentes, apenas 04 deles detêm valores a serem liberados pela UFPR à fundação de apoio, conforme segue.

**Tabela 19:** Contratos Vigentes com a FUPEF (valores a liberar)

Contrato	Objeto	Assinatura	Vigência	Saldo 2026
CONTRATO - 159/2025	Dar apoio ao projeto "Rede de Apoio às Minorias/Mulheres na Engenharia - RedAme" Estratégias Para Despertar e Fixar jovens.	11/12/2025	11/06/2027	R\$ 200.000,00
CONTRATO - 171/2024	Dar apoio ao projeto "Elaboração de um curso para a formação de gestores na confecção do Plano Municipal de Proteção e Manejo Populacional Ético de Cães e Gatos e de eventos de mobilização visando a adesão dos municípios para a elaboração dos planos municipais".	30/12/2025	31/12/2026	R\$ 844.060,00
CONTRATO - 171/2025	Dar apoio ao Centro Colaborador em Alimentação e Nutrição Escolar – CECANE UFPR	30/12/2025	31/12/2026	R\$ 1.031.560,00
CONTRATO - 200/2023	Dar apoio ao Termo de Execução Descentralizada denominado "TED Quilombos UFPR 2023".	30/12/2023	29/04/2026	R\$ 1.243.567,43
<b>Total</b>				<b>R\$ 3.319.187,43</b>

Fonte: Tesouro Gerencial e SIGEA (2026)

## Nota 14 – Atos Potenciais Ativos

Os Atos Potenciais Ativos são os atos e fatos que podem vir a aumentar o ativo ou diminuir o passivo da entidade. O grupo Direitos Conveniados e Outros Instrumentos Congêneres representa 68,19% do saldo total, seguido pelo grupo de Garantias e Contragarantias Recebidas, 26,39% e pelos Direitos Contratuais, com 5,41%.

**Tabela 20:** Saldo de Atos Potenciais Ativos – Composição

Atos Potenciais Ativos	2026	2025	A.H.	A.V.
<b>Garantias e Contragarantias Recebidas</b>	<b>110.701.413,45</b>	<b>111.070.242,58</b>	-0,33%	<b>26,39%</b>
Fianças a Executar	110.136,50	104.663,50	5,23%	0,03%
Seguros-garantia a Executar	110.591.276,95	110.965.579,08	-0,34%	26,37%
<b>Direitos Conven. e Outros Instrum. Congêner</b>	<b>286.035.668,17</b>	<b>290.139.856,95</b>	-1,41%	<b>68,19%</b>
Convên e Outros Instrum Congêneres a Receber	167.410.048,78	167.410.048,78	-	39,91%
Termos de Execução Descentralizada a Receber	118.625.619,39	122.729.808,17	-3,34%	28,28%
<b>Direitos Contratuais</b>	<b>22.712.633,85</b>	<b>38.016.819,71</b>	-40,26%	<b>5,41%</b>

Em Reais – R\$

Contratos de Serviços em Execução	14.391.021,34	15.177.834,59	-5,18%	3,43%
Contratos de Seguros em Execução	-	13.896.283,49	-	-
Contratos de Aluguéis em Execução	8.321.612,51	8.942.701,63	-6,95%	1,98%
<b>Total</b>	<b>419.449.715,47</b>	<b>439.226.919,24</b>	<b>-4,50%</b>	<b>100,00%</b>

Fonte: Tesouro Gerencial (2026)

## Garantias e Contragarantias Recebidas

As contas deste grupo representam, em sua maioria, valores referentes a seguros recebidos pela UFPR em atendimento a exigências de garantias contratuais, tanto nos casos de obrigações contratuais (para assegurar o cumprimento das obrigações assumidas pelas empresas) quanto de direitos contratuais (como nos seguros contra danos materiais relativos a espaços cedidos).

O montante de Fianças a Executar apresentou aumento de 5,23%, em decorrência do reconhecimento de nova carta-fiança apresentada pela empresa RCA FLORESTA EMPREENDIMENTOS LTDA no valor de R\$ 5.473,00.

## Direitos Conveniados e Outros Instrumentos Congêneres

As contas deste grupo possuem o saldo mais relevante nos Atos Potenciais Ativos, representando 68,19% do total, e consistem nas parcelas a receber de convênios e de descentralização de crédito entre órgãos e/ou entidades integrantes dos Orçamentos Fiscal e da Seguridade Social da União, para execução de ações de interesse da Instituição.

## Direitos Contratuais

O saldo do grupo de Direitos Contratuais foi o que mais apresentou alteração no primeiro trimestre de 2026, com redução de 40,26% em relação ao período anterior. Tal diferença deveu-se, em cerca de 90%, à regularização de lançamento incorreto realizado em conta de Contratos de Seguros em Execução. Observou-se que o saldo anterior incluía o valor de R\$ 13.896.283,49 referente ao contrato 163/2025 celebrado entre UFPR e a FUNPAR no qual a execução do projeto de pesquisa e extensão é gerido financeiramente pela FUNPAR. O ajuste de baixa, e respectivo reconhecimento em Atos Potenciais Passivos, na conta de Serviço em Execução, foi realizado no mês de janeiro.

Na conta contábil referente a Serviços, constam os contratos de prestação de serviços técnicos pela universidade e, ainda, contratos para a execução de projetos de pesquisa e extensão geridos financeiramente pela FUNPAR, casos em que a verba é recebida diretamente

pela fundação de apoio. Nesta última situação, os saldos são registrados para fins de controle gerencial e serão baixados ao final da vigência de cada contrato.

Já na conta contábil referente a Aluguéis, incluem-se os termos de cessão, concessão, permissão e utilização de espaço físico da Universidade. Atualmente, existem nove contratos do tipo, incluindo a concessão de espaço visando à exploração comercial de serviços de cantina em diversos *campi*.

Como a maior parte dos termos haviam sido firmados em exercícios anteriores, com o recebimento mensal por meio de Guia de Recolhimento da União (GRU), foi registrado somente o valor previsto a receber a partir de junho/2025 até a vigência final de cada contrato.

Em consequência, estabeleceu-se uma rotina na Coordenadoria de Contabilidade para acompanhamento mensal dos valores recebidos de cada contrato no Sistema de Gestão de Recolhimento da União (SISGRU) para que a execução dos valores recebidos seja registrada nas contas de controle. Na tabela a seguir os maiores valores transacionados a título de direitos contratuais.

**Tabela 21:** Direitos Contratuais - Principais Transações

Em Reais – R\$

Contrato	2026	Especificação
Contrato 29/2025 – Fundação da Universidade do Vale do Itajaí e FUNPAR	10.398.134,21	Execução do Projeto de Monitoramento e Avaliação de Saúde da Fauna Marinha (PROMAR) e Avaliação da Interferência da Atividade de E&P sobre a Fauna, atendimento veterinário à Fauna Marinha em casos de vazamentos de Óleo, Manejo da Fauna proveniente de unidades marítimas e treinamento (LOTE A), pela UFPR. Vigência: 31/03/2029.
Termo de Cessão Onerosa de Uso 11/2024 – Instituto LACTEC	8.134.711,32	Cessão onerosa de uso de parte das dependências dos campi Centro Politécnico e Jardim Botânico, da CEDENTE, totalizando 12.939,84 m <sup>2</sup> para o desenvolvimento de projetos e pesquisas tecnológicas. Vigência: 11/10/2029.
Contrato CT 84/2021 – Fundo Municipal de Saúde de Curitiba	2.567.877,16	Contratação de prestação de serviços de alta complexidade ambulatorial, para realização de exames para doadores e receptores de órgãos, tecidos e células tronco hematopoiéticas no período pré transplante, por meio do Laboratório de Imunogenética e Histocompatibilidade. Vigência: 21/07/2026.
Contrato 97/2025 – Universidade Livre do Meio Ambiente, UFPR e FUNPAR	420.933,34	Apoio e supervisão em estudo de caracterização de processo erosivo e acompanhamento dos estudos ambientais na Barra de Arapirã. Vigência: 08/11/2026.

Fonte: Tesouro Gerencial e SIGEA (2026)

## Nota 15 - Atos Potenciais Passivos

O saldo de Atos Potenciais Passivos, atos e fatos que possam vir a aumentar o passivo ou diminuir o ativo da entidade, é composto pelas Obrigações Conveniadas e pelas Obrigações Contratuais firmadas pela UFPR com terceiros.

As Obrigações Conveniadas e Outros Instrumentos Congêneres representam 21,90% do total do Passivo do Quadro de Compensações, correspondentes às parcelas a liberar de convênios e outros tipos de instrumentos firmados com outras entidades, sendo que os valores a repassar referentes a Termo de Execução Descentralizada (TED) são registrados em conta específica.

**Tabela 22:** Obrigações Conveniadas e Outros Instrumentos Congêneres

Convênios e Inst Congên a Liberar	Qtde	Em Reais – R\$			
		2026	2025	A.H.	A.V.
Contratos de Repasse (CR)	7	2.768.983,02	2.768.983,02	-	1,30%
Convênios (CV)	214	104.273.714,23	104.808.253,69	(0,51%)	49,02%
Transferências Legais (TL)	32	105.039.488,65	114.353.369,12	(8,14%)	49,38%
Termos de Exec Descentral a Repas	6	627.808,58	525.643,58	19,44%	0,30%
<b>Total</b>	<b>259</b>	<b>212.709.994,48</b>	<b>222.456.249,41</b>	<b>(4,38%)</b>	<b>100%</b>

Fonte: Tesouro Gerencial (2026)

Na conta de Convênios e Instrumentos Congêneres a Liberar, os valores registrados de Transferências Legais são referentes aos repasses da UFPR para a FUNPAR e a FUPEF, previstos em contratos firmados com a fundação de apoio para a gestão administrativa e financeira de projetos.

Conforme o Parecer nº 00319/2021/GAB/PROC/PFUFPR/PGF/AGU, o instrumento negocial adequado para instrumentalizar a relação entre Instituições Federais de Ensino Superior (IFES) e fundação de apoio, em se tratando de negócios que envolvam a IFES e a fundação de apoio, é o contrato. Dessa forma, os contratos firmados com as fundações de apoio com previsão de repasse de recursos da UFPR para a fundação são registrados em duas contas contábeis, sendo a transferência para execução do projeto lançada como Transferência Legal e o valor referente aos serviços prestados pela fundação na gestão do projeto (ressarcimento) na conta de Contratos de Serviços em Execução (Grupo de Obrigações Contratuais).

Das 32 Transferências Legais registradas, 29 são com a FUNPAR (R\$ 63.929.330,15), e 3 com a FUPEF (R\$ 41.110.158,50). De mesmo modo são 207 Convênios com a FUNPAR (R\$ 95.309.542,19) e 7 com a FUPEF (R\$ 8.964.172,04).

## Obrigações Contratuais

Em 31/03/2026, a Universidade Federal do Paraná apresentou o saldo de R\$ 758.408.191,12 em Obrigações Contratuais, pertinentes às parcelas de contratos vigentes em 2026 e que serão executados, até o encerramento da validade de cada instrumento. Esse valor representa um acréscimo de 19,59% em relação ao trimestre anterior. Esse acréscimo é

motivado, principalmente, pelos 27 novos contratos de serviços que entraram em vigor em 2026, que juntos respondem por R\$ 120.511.986,69.

A maior parte das obrigações contratuais, 99,54% do total, é de Contratos de Serviços em Execução, referentes aos contratos de prestação de serviços por empresas privadas e aos contratos firmados com a fundação de apoio para a gestão de projetos vinculados à UFPR.

**Tabela 23:** Obrigações Contratuais – Composição

Obrigações Contratuais	2026	2025	Em Reais – R\$	
			A.H.	A.V.
Contratos de Seguros em Execução	105.644,49	111.722,55	-5,44%	0,01%
Contratos de Serviços em Execução	754.937.697,17	631.612.002,67	19,53%	99,54%
Contratos de Aluguéis em Execução	1.292.308,59	1.315.528,07	-1,77%	0,17%
Contratos de Fornecimento de Bens em Execução	2.072.540,87	1.144.325,72	81,11%	0,27%
<b>Total</b>	<b>758.408.191,12</b>	<b>634.183.579,01</b>	<b>19,59%</b>	<b>100%</b>

Fonte: Tesouro Gerencial e SIGEA (2026)

### Principais transações de obrigações contratuais

No primeiro trimestre de 2026, foram registrados 36 novos contratos, sendo 27 de serviços em execução, 7 de fornecimento de bens, 2 dois de aluguel.

Dos 27 novos contratos de serviços em execução, 10 são contratações de empresas privadas e 17 contratos com a FUNPAR. A seguir, apresentam-se os contratos de serviços em execução, com ou sem repasse de recursos da UFPR, com saldos ativos superior a dez milhões de reais em 31/03/2026.

**Tabela 24:** Obrigações Contratuais – Principais Transações

Contrato/Contratada	Saldo 2026	Valor Original	Em Reais – R\$	
			Especificação	
Contrato 109/2025 - UFPR e FUNPAR	343.257.000,00	343.257.000,00	Dar apoio ao projeto “Implantação do Instituto de Pediatria do Complexo do Hospital de Clínicas da UFPR – HCZinho”	
Contrato 110/2025 – Blumenauense	54.693.645,79	52.980.080,00	Contratação de empresa especializada na prestação de serviços continuados de produção e fornecimento de refeições, para atender a comunidade acadêmica da Universidade Federal do Paraná em Curitiba/PR, nos Restaurantes Universitários.	
Contrato 167/2025 – UFPR/ FUNPAR/ PETROBRÁS	29.992.403,90	29.992.403,90	Melhoria da infraestrutura, equipamentos e nas instalações do laboratório de análise de minerais e rochas/LAMIR/DEGEO.	
Contrato 80/2025 - Conex Construções e Empreendimentos LTDA	27.860.898,61	31.399.412,83	Contratação integrada de empresa ou consórcio de empresas de arquitetura e/ou engenharia para elaboração de projetos básico e executivo e execução de obra de construção do Campus Avançado de Jandaia do Sul.	
Contrato 52/2024/ SEGPLUS - Sistemas De Segurança Ltda	25.510.576,54	16.203.920,49	Contratação de empresa especializada para a prestação de serviços continuados de Vigilância Patrimonial com dedicação exclusiva de mão de obra, para atender necessidades de diversas unidades da Universidade Federal do Paraná.	

Consortio VSE-SQUADRO - CT 004/2026 – CEM	19.020.791,94	19.020.791,94	Contratação de empresa de engenharia ou arquitetura para execução de obra de Ampliação do Centro de Estudo do Mar em Pontal do Paraná/PR.
Contrato 126/2024 - EQS S.A.Engenharia	18.599.667,62	27.451.029,74	Contratação de empresa especializada para prestação de serviços continuados de manutenção predial preventiva com dedicação exclusiva de mão de obra e serviços de manutenção corretiva sob demanda, para atender necessidades da Superintendência de Infraestrutura.
Contrato 166/2025 – FUNPAR/ PETROBRAS/ UFPR	17.335.082,40	17.335.082,49	Desenvolvimento do Projeto de PD&I intitulado “História diagenética e hidrotermal das rochas carbonáticas das formações Barra Velha e Itapema da seção Pré-sal na Área de Libra: Impacto na evolução da porosidade e permeabilidade. Enfoque no estudo de rochas lacustres e travertinos”.
Contrato 048/2025 – FUNPAR/ UFPR	13.941.563,77	13.941.563,77	Implantação do Núcleo de Inovação Tecnológica para a Transição Energética no Centro Interdisciplinar de Ciência, Tecnologia e Inovação (CICTI) da UFPR.
Contrato 163/2025 – FUNPAR/ PETROBRA / UFPR	13.896.283,49	13.896.283,49	Desenvolvimento do Projeto de PD&I intitulado “LEQUES - Modelagem geológica de leques submarinos”.
PLANSERVICE - CT 081/2025 - UFPR PROAD	12.572.712,36	18.671.641,68	Contratação de empresa especializada para prestação de serviços terceirizados de limpeza e conservação, com dedicação exclusiva de mão de obra, contemplando fornecimento de materiais e equipamentos.
Contrato 185/2025 – FUNPAR/ PETROBRAS/ UFPR	10.809.004,36	10.809.004,36	Projeto intitulado “Oasis - P&D: Origem, Ambientes Sedimentares e Isotópicos em Sistemas Cársticos - Implicações nos Reservatórios do PréSal”.
Contrato 087/2025 – FUNPAR/ PETROBRAS/ UFPR	10.344.255,35	10.344.255,35	Desenvolvimento do Projeto de P&D intitulado “Projeto DNA Marinho: Dinâmica do DNA Ambiental(eDNA) em Ecossistemas Marinhos”.
<b>TOTAL</b>	<b>597.833.886,13</b>	<b>605.302.470,04</b>	

Fontes: Tesouro Gerencial (2026) e SIGEA-UFPR (2026)

## 5.2 Notas Explicativas à Demonstração das Variações Patrimoniais

A Demonstração das Variações Patrimoniais (DVP) evidencia as mudanças nos elementos do patrimônio ao longo de um período, destacando receitas, despesas e outras variações que afetam o Patrimônio Líquido (PL). Em 31/03/2026, a Universidade Federal do Paraná apresentou as seguintes Variações Patrimoniais.

Tabela 25: Variações Patrimoniais

	2026	2025	A.H.	A.V.
Em Reais – R\$				
<b>Variações Patrimoniais Aumentativas - VPAs</b>				
Exploração e Venda de Bens, Serviços e Direitos	5.613.512,10	4.124.312,07	36,11%	0,82%
Variações Patrimoniais Aumentativas Financeiras	251.460,09	239.365,09	5,05%	0,04%
Transferências e Delegações Recebidas	606.458.484,02	549.381.023,08	10,39%	88,81%
Valoriz e Ganhos c/ Ativos e Desincorp de Passivos	68.481.028,28	99.715.328,93	-31,32%	10,03%
Outras Variações Patrimoniais Aumentativas	2.037.060,03	3.057.362,79	-33,37%	0,30%
<b>Total das VPAs (i)</b>	<b>682.841.544,52</b>	<b>656.517.391,96</b>	<b>4,01%</b>	<b>100,00%</b>
<b>Variações Patrimoniais Diminutivas - VPDs</b>				
Pessoal e Encargos	342.090.384,92	289.321.295,38	18,24%	52,77%
Benefícios Previdenciários e Assistenciais	196.435.665,27	177.478.175,94	10,68%	30,30%
Uso de Bens, Serviços e Cons de Capital Fixo	34.789.599,52	34.621.015,52	0,49%	5,37%
Variações Patrimoniais Diminutivas Financeiras	26.803,33	52.572,11	-49,02%	0,00%
Transferências e Delegações Concedidas	44.200.005,82	52.102.802,46	-15,17%	6,82%
Desvalor e Perda de Ativos e Incorp de Passivos	20.711.971,58	30.525.749,44	-32,15%	3,20%

Tributárias	109.558,28	1.752.497,22	-93,75%	0,02%
Outras Variações Patrimoniais Diminutivas	9.881.675,44	17.751.857,72	-44,33%	1,52%
<b>Total das VPDs (ii)</b>	<b>648.245.664,16</b>	<b>603.605.965,79</b>	<b>7,40%</b>	<b>100,00%</b>
<b>Resultado Patrimonial do Período (i – ii)</b>	<b>34.595.880,36</b>	<b>52.911.426,17</b>	<b>-34,62%</b>	<b>-</b>

Fonte: Tesouro Gerencial (2026)

No primeiro trimestre de 2026, as Variações Patrimoniais Aumentativas (VPAs) totalizaram R\$ 682.841.544,52, enquanto no mesmo período do exercício anterior haviam alcançado R\$ 656.517.391,96, o que representa um crescimento de 4,01%.

As Variações Patrimoniais Diminutivas (VPDs) somaram R\$ 648.245.664,16 no período, em comparação a R\$ 603.605.965,79 registrados no primeiro trimestre de 2025, evidenciando um aumento de 7,40%.

Em decorrência desses resultados, o Resultado Patrimonial do Período, referente ao primeiro trimestre de 2026, foi superavitário no montante de R\$ 34.595.880,36, inferior ao superávit apurado no mesmo período de 2025, que totalizou R\$ 52.911.426,17, correspondendo a uma redução de 34,62%.

Os detalhes e as variações dos grupos que compõem as VPAs e as VPDs encontram-se apresentados em notas explicativas específicas, elaboradas de forma individualizada por grupo.

## Nota 16 - Exploração e Venda de Bens, Serviços e Direitos

Essa Variação Patrimonial Aumentativa (VPA) compreende as receitas decorrentes de diversos serviços prestados pela Universidade, tais como serviços administrativos, registro de diplomas e taxas de inscrição em concursos públicos. No primeiro trimestre de 2026, a VPA decorrente da Exploração e Venda de Bens, Serviços e Direitos totalizou R\$ 5.613.512,10, frente a R\$ 4.124.312,07 registrados no mesmo período de 2025, representando um aumento de 36,11%. Esse grupo correspondeu a 0,82% do total das VPAs apuradas no período.

Tabela 26: Exploração e Venda de Bens, Serviços e Direitos

Exploração e Venda de Bens, Serviços e Direitos	Em Reais – R\$			
	2026	2025	A.H.	A.V.
Venda de Livros Periódicos e Assemelhados	120.322,75	174.751,85	-31,15%	2,14%
Venda Bruta de Produtos	-	3.014,77	-100,00%	0,00%
Valor Bruto Exploração Bens, Dir e Serviços	5.492.399,35	3.942.690,45	39,31%	97,84%
Venda Bruta Exploração de Bens, Dir e Serviço	790,00	3.855,00	-79,51%	0,01%
<b>Total</b>	<b>5.613.512,10</b>	<b>4.124.312,07</b>	<b>36,11%</b>	<b>100,00%</b>

Fonte: Tesouro Gerencial (2026)

O crescimento observado decorreu, principalmente, da elevação no Valor Bruto de Exploração de Bens, Direitos e Serviços, que apresentou variação positiva de 39,31%, consolidando-se como o principal componente do grupo, com 97,84% de participação no total do grupo. Esse comportamento reflete o incremento das receitas próprias geradas pela prestação de serviços e utilização econômica de bens e direitos da Universidade.

Em sentido oposto, registraram-se reduções nas receitas provenientes da Venda de Livros, Periódicos e Assemelhados, bem como nas demais modalidades de vendas, as quais, apesar da retração, não prejudicaram o desempenho global do grupo em razão de sua baixa representatividade individual.

De forma geral, o grupo manteve participação reduzida, porém crescente, destacando-se como fonte complementar de recursos próprios, cuja evolução positiva contribui para a diversificação das receitas patrimoniais da Universidade.

## Nota 17 - Transferências e Delegações Recebidas

O grupo Transferências e Delegações Recebidas variou positivamente em 10,39%, e representou 88,81% das VPAs, sendo o principal fator de crescimento das VPAs em termos absolutos. Esse grupo abrange o recebimento de transferências e delegações de caráter intragovernamental — recursos provenientes da União destinados à execução orçamentária das despesas da Universidade —, bem como de outras origens, como instituições privadas, estados e municípios.

**Tabela 27:** Transferências e Delegações Recebidas

Transf e Delegações Recebidas	2026	2025	Em Reais – R\$	
			A.H.	A.V.
Outras Transf e Delegações Recebidas	2.213.308,46	6.244.683,34	-64,56%	0,36%
Transf. Instit. Privadas sem Fins Lucrativos	1.116,84	4.489,71	-75,12%	0,00%
Transferências Rec Indep.Exec.Orcam	86.397.954,92	101.235.100,60	-14,66%	14,25%
Transferências Receb p/Exec Orca	511.889.884,51	439.431.020,73	16,49%	84,41%
Transferências Voluntárias	5.956.219,29	2.465.728,70	141,56%	0,98%
<b>Total</b>	<b>606.458.484,02</b>	<b>549.381.023,08</b>	<b>10,39%</b>	<b>100,00%</b>

Fonte: Tesouro Gerencial (2026)

## Transferências Intragovernamentais

O subgrupo das Transferências Recebidas para Execução Orçamentária possui uma relevância de 84,41% em relação ao total do grupo. Este subgrupo representa os valores transferidos pelo Tesouro para pagamento das despesas liquidadas da Instituição. Em comparação com o primeiro trimestre de 2025, houve um aumento de 16,49% no total desse subgrupo.

## Transferências Recebidas Independente da Execução Orçamentária

Esse subgrupo é a segunda principal fonte de recursos do grupo, tendo fechado o primeiro trimestre de 2026 com uma representatividade de 14,25%. Em comparação ao primeiro trimestre de 2025 houve uma redução de 14,66%. A diferença negativa reside, principalmente, nas Transferências Recebidas para Pagamento de Restos a Pagar, que apresentou uma redução de 47,95%, passando de R\$ 43.641.841,72 em 2025 para R\$ 22.717.548,31 em 2026.

## Nota 18 - Valorização e Ganhos com Ativos e Desincorporação de Passivos

O grupo Valorização e Ganhos com Ativos e Desincorporação de Passivos representou 10,03% do total das VPAs, e apresentou uma redução de 31,32% em relação ao mesmo trimestre de 2025. Neste grupo, são contabilizados, entre outros, os ganhos com a incorporação de Ativos, como, por exemplo, nascimento, produção e o tombamento (incorporação ao ativo) de bens móveis.

**Tabela 28:** Valorização e Ganhos com Ativos e Desincorporação de Passivos

Em Reais – R\$

Valorização e Ganhos com Ativos e Desincorporação de Passivo	2026	2025	A.H.	A.V.
Ganhos c/Incorpor de Ativ por Descobe	47.101,28	0,00	-	0,07%
Ganhos c/Incorp. de Ativos por Nascimento	0,00	2.874,32	-100,00%	0,00%
Ganhos c/Incorporação de Ativos por Produção	1.131.165,00	138.098,51	719,10%	1,65%
Outros Ganhos c/Incorporação de Ativo	129.901,94	3.323.393,74	-96,09%	0,19%
Ganhos c/Desincorporação de Passivos	67.172.860,06	96.250.962,36	-30,21%	98,09%
<b>Total</b>	<b>68.481.028,28</b>	<b>99.715.328,93</b>	<b>-31,32%</b>	<b>100,00%</b>

Fonte: Tesouro Gerencial (2026)

O resultado de redução do grupo Valorização e Ganhos com Ativos e Desincorporação de Passivos decorre principalmente da redução do subgrupo Ganhos com Desincorporação de Passivos, que sozinho representou 98,09% do grupo e que apresentou uma redução de 30,21% em relação ao primeiro trimestre de 2025. Este subgrupo refere-se, sobretudo, à baixa de saldos contábeis em razão da finalização de convênios e da conclusão das respectivas prestações de contas.

As demais contas, embora tenham apresentado variações entre os dois trimestres representam individualmente menos de 2% do total do grupo.

## Nota 19 - Pessoal e Encargos

O grupo de Pessoal e Encargos apresentou uma relevância de 52,77% do total das Variações Patrimoniais Diminutivas (VPDs) e teve um acréscimo de 18,24% em relação ao mesmo período do exercício anterior. É composto dos valores de Remuneração a Pessoal, Encargos Patronais, Benefícios a Pessoal, e Outras VPDs de Pessoal e Encargos. O subgrupo Remuneração a Pessoal, apresenta o valor mais expressivo do grupo, e representou 72,52% do total do grupo e uma variação de 18,97% em relação ao primeiro trimestre de 2025, e é justificado pela recomposição salarial e readequação do plano de carreira dos servidores públicos federais concedidas após o primeiro trimestre de 2025 (ao longo do exercício).

O subgrupo Encargos Patronais representou 21,21% do total do grupo, e seguindo a Remuneração a Pessoal, apresentou um aumento de 17,14%. Os dois demais subgrupos fecham os 6,27% de representatividade restantes, com os Benefícios a Pessoal sendo o de maior expressividade, e estes também apresentaram conjuntamente um aumento de 13,81% em relação ao mesmo período do ano anterior.

#### **Nota 20 - Benefícios Previdenciários e Assistenciais**

O grupo Benefícios Previdenciários e Assistenciais apresentou relevância de 30,30% no total das Variações Patrimoniais Diminutivas (VPDs) no primeiro trimestre de 2026, registrando um aumento de 10,68% em relação ao mesmo período de 2025.

Na composição desse grupo, destacaram-se os seguintes subgrupos: Aposentadorias e Reformas, com participação de 82,67%; Pensões, com 15,11%; e Outros Benefícios Previdenciários e Assistenciais, que representaram 2,21% do total.

Nesse último subgrupo, a rubrica Assistência à Saúde apresentou elevada concentração, correspondendo a 99,09% do seu montante.

Cabe destacar que à Universidade compete apenas a execução dessas Variações Patrimoniais Diminutivas, uma vez que a gestão, os critérios de concessão e as regras aplicáveis aos benefícios previdenciários e assistenciais são definidos por legislação federal específica.

#### **Nota 21 - Uso de Bens, Serviços e Consumo de Capital Fixo**

Diante do total das Variações Patrimoniais Diminutivas, o grupo Uso de Bens, Serviços e Consumo de Capital Fixo representou 5,37%. Quando comparado com o primeiro trimestre de 2025, percebe-se um aumento de 0,49%, mantendo-se praticamente linear.

**Tabela 29:** Uso de Bens, Serviços e Consumo de Capital Fixo

Uso de Bens, Serviços e Consumo de Capital Fixo	Em Reais – R\$			
	2026	2025	A.H.	A.V.
Depreciação, Amortização e Exaustão	5.989.332,35	5.720.626,41	4,70%	17,22%
Serviços	27.559.701,26	27.002.148,00	2,06%	79,22%
Uso de Materiais de Consumo	1.240.565,91	1.898.241,11	-34,65%	3,57%
<b>Total</b>	<b>34.789.599,52</b>	<b>34.621.015,52</b>	<b>0,49%</b>	<b>100,00%</b>

Fonte: Tesouro Gerencial (2026)

O subgrupo mais expressivo, os Serviços, representou 79,22% do total do grupo. Este subgrupo abrange a contratação de pessoal terceirizado, energia elétrica e água, diárias e passagens, o fornecimento de alimentação entre outros.

## Nota 22 - Transferências e Delegações Concedidas

As Transferências e Delegações Concedidas representaram 6,82% das Variações Patrimoniais Diminutivas, configurando-se como a terceira maior participação entre os grupos. Em comparação ao mesmo período de 2025, observou-se uma redução de 15,17%.

Nesse grupo, destacaram-se, em termos de materialidade, as rubricas Sub-Repasse Concedido e Transferências Voluntárias, que, conjuntamente, responderam por parcela predominante do total do grupo.

O Sub-Repasse Concedido, de maior representatividade, correspondeu a 67,96% do total do grupo e apresentou um aumento de 8,27% entre os períodos analisados. Essa rubrica refere-se, principalmente, às transferências destinadas ao pagamento da folha do Hospital de Clínicas da UFPR.

As Transferências Voluntárias, segunda rubrica de maior representatividade, que compreendem os repasses às fundações de apoio da UFPR (FUNPAR e FUPEF), representaram 22,59% do total do grupo, registrando uma redução de 43,72% em relação ao primeiro trimestre de 2025.

## Nota 23 - Outras Variações Patrimoniais Diminutivas

As Outras Variações Patrimoniais Diminutivas representaram 1,52% do total das Variações Patrimoniais Diminutivas, apresentando uma redução significativa, de 44,33%, em relação ao mesmo período de 2025. A maior parcela dos valores está concentrada nos Incentivos à Educação, notadamente nas bolsas de estudos no país e no exterior, que representaram 96,11% do total do grupo.

### 5.3 Notas Explicativas ao Balanço Orçamentário

O Balanço Orçamentário evidencia as receitas e despesas orçamentárias, detalhadas por categorias econômicas e natureza da despesa, confrontando o orçado com o realizado, tendo por finalidade demonstrar o resultado orçamentário do exercício.

Atendendo ao disposto no MCASP – 11ª Edição, Parte V, item 2.3, adota-se na UFPR o regime misto para a apuração do resultado orçamentário, no qual a receita orçamentária é reconhecida quando realizada, ou seja, no momento da entrada efetiva de recursos financeiros nos cofres públicos. Já a despesa orçamentária é registrada na primeira fase da execução da despesa pública, por meio do empenho, que representa o compromisso assumido junto ao detentor do crédito orçamentário.

A classificação das receitas orçamentárias seguiu as categorias econômicas e as origens definidas no MCASP, permitindo a identificação da natureza das entradas de recursos. As receitas foram detalhadas por:

- Categoria Econômica: Receitas Correntes e Receitas de Capital;
- Origem: Indicando a proveniência dos recursos (Ex.: Tributárias);
- Espécie: Detalha o fato gerador da receita (Ex.: Taxas, Contribuições).

Acerca das receitas realizadas, é importante informar que para fins do Balanço Orçamentário, as receitas são apresentadas pelos valores líquidos das deduções.

Quanto às despesas orçamentárias, a classificação adotada permitiu o controle e a análise da alocação dos recursos públicos, sendo organizada por:

- Categoria Econômica: Despesas Correntes e Despesas de Capital;
- Grupo Natureza de Despesa (GND): Desdobramento das categorias econômicas em grupos principais. (Ex.: Pessoal e Encargos Sociais, Outras Despesas Correntes, Investimentos etc.).

#### Nota 24 – Balanço Orçamentário – Visão Geral

O período de análise compreende o primeiro trimestre de 2026 do orçamento aprovado para o todo o exercício, abrangendo todos os registros efetuados até 31 de março de 2026, no âmbito do órgão 26241 – Universidade Federal do Paraná (UFPR). Para esta data, a UFPR apresentou em seu Balanço Orçamentário receitas realizadas no valor de R\$ 11.722.774,08, e as despesas empenhadas no valor de R\$ 2.156.197.426,32, conforme demonstrado na tabela abaixo.

**Tabela 30:** Balanço Orçamentário – Visão Geral

Em Reais - R\$		
Balanço Orçamentário	2026	AV
Receitas Correntes	11.722.774,08	100,00%
Receitas de Capital	-	-
<b>a. Receitas Realizadas – Total</b>	<b>11.722.774,08</b>	
Despesas Correntes	2.156.197.426,32	99,98%
Despesas de Capital	427.598,05	0,02%
<b>b. Despesas Empenhadas – Total</b>	<b>2.156.625.024,37</b>	-
<b>Déficit Apurado (a. - b.)</b>	<b>-2.144.902.250,29</b>	-

Fonte: Tesouro Gerencial (2026)

A entidade, por ser dependente de recursos do Tesouro para sua manutenção, apresentou déficit em seu Balanço Orçamentário trimestral no valor de R\$ 2.144.902.250,29. Esse resultado decorre do fato de que, no período, o montante das despesas empenhadas superou o das receitas realizadas (receitas próprias), refletindo a execução orçamentária de créditos recebidos com base no orçamento aprovado na Lei Orçamentária Anual. Trata-se de fato comum em entidades dependentes do Orçamento Fiscal e da Seguridade Social (OFSS).

A previsão inicial da receita para o exercício de 2026 é de R\$ 33.587.318,00. Esse valor corresponde exatamente à previsão atualizada. Sendo assim, não houve correção monetária do montante antes e após a aprovação da LOA. Importante destacar que essa previsão de receita corresponde aos recursos de arrecadação própria da entidade.

O total da arrecadação acumulada no primeiro trimestre de 2026 é de R\$ 11.722.774,08, representando 34,90% da receita prevista para o ano. A tabela a seguir, apresenta de forma didática os dados mencionados.

**Tabela 31:** Receita Prevista x Receita Realizada

Em Reais - R\$

Período	Receita Prevista	Receita Realizada	Diferença	Situação
jan/26	2.798.943,16	4.751.144,21	1.952.201,05	Excesso
fev/26	2.798.943,16	2.602.892,64	<b>-196.050,52</b>	<b>Insuficiência</b>
mar/26	2.798.943,16	4.368.737,23	1.569.794,07	Excesso
<b>Total</b>	<b>8.396.829,48</b>	<b>11.722.774,08</b>	<b>3.325.944,60</b>	<b>Excesso</b>

Fonte: Tesouro Gerencial (2026)

Quanto ao desempenho da arrecadação — considerando excesso ou insuficiência de receita em relação a previsão mensal— observou-se que fevereiro apresentou resultado insuficiente. No entanto, tal insuficiência foi compensada pelos resultados positivos de janeiro e março.

Ao final do primeiro trimestre, a arrecadação acumulada registrou um excesso de R\$ 3.325.944,60 o que corresponde a 9,9% da Receita Prevista para o exercício de 2026. Cabe destacar que o excesso de arrecadação é uma das fontes permitidas para a abertura de créditos adicionais ao longo do exercício.

## Nota 25 – Receitas Realizadas

A análise das receitas realizadas no primeiro trimestre de 2026 revela que as receitas correntes, destinadas ao custeio das atividades da Universidade, representam 100% de sua arrecadação total até o momento. Os maiores saldos concentram-se nos grupos Receitas de Serviços — sendo as taxas destinadas à cobertura de serviços administrativos as de maior relevância dentro desse grupo — e Transferências Correntes, com destaque para os recursos provenientes da União, destinados à execução de programas e projetos institucionais. A seguir, apresenta-se a listagem com as maiores realizações de receita de 2026.

**Tabela 32:** Realizações da Receita

		Em Reais - R\$			
	RECEITAS	2026	2025	A.V.	A.H.
	RECEITA PATRIMONIAL	689.770,82	869.595,10	5,88%	-20,68%
	RECEITA INDUSTRIAL	-	3.014,77	-	-
RECEITAS	RECEITA DE SERVICOS	4.983.285,08	3.416.680,69	42,51%	45,85%
CORRENTES	TRANSFERENCIAS CORRENTES	5.957.336,13	2.470.218,41	50,81%	141,17%
	OUTRAS RECEITAS CORRENTES	92.382,05	2.567.241,61	0,79%	-96,40%
	<b>SUBTOTAL</b>	<b>11.721.984,08</b>	<b>9.322.895,58</b>	-	25,73%
RECEITAS DE	ALIENACAO DE BENS	-	-	-	-
CAPITAL	TRANSFERENCIAS DE CAPITAL	-	-	-	-
<b>TOTAL</b>		<b>11.722.774,08</b>	<b>9.326.750,58</b>	<b>100%</b>	<b>25,73%</b>

Fonte: Tesouro Gerencial (2026)

## Nota 26 – Despesas Empenhadas

As despesas empenhadas caracterizam o comprometimento de parte da dotação orçamentária em favor de um credor, mediante a emissão da Nota de Empenho. A análise das despesas empenhadas é relevante porque permite verificar o nível de comprometimento das dotações orçamentárias, bem como avaliar o comportamento da execução das despesas em relação ao total autorizado.

A seguir, apresenta-se o quadro das despesas empenhadas por Grupo de Natureza da Despesa (GND), no primeiro trimestre de 2026.

**Tabela 33:** Despesas Empenhadas – Primeiro Trimestre 2026

Em Reais - R\$

GRUPO DE DESPESA	DOTACAO ATUALIZADA	DESPESAS EMPENHADAS	% de comprometimento da Dotação Atualizada
PESSOAL E ENCARGOS SOCIAIS	2.311.398.017,00	2.006.544.945,09	86,81%
OUTRAS DESPESAS CORRENTES	328.927.986,00	149.652.481,23	45,50%
INVESTIMENTOS	22.712.011,00	427.598,05	1,88%
<b>TOTAL</b>	<b>2.663.038.014,00</b>	<b>2.156.625.024,37</b>	<b>80,98%</b>

Fonte: Tesouro Gerencial (2026)

A proporção percentual de despesas empenhadas em relação à dotação atualizada demonstra que, a UFPR utilizou 80,98% do total autorizado para o exercício. As despesas com Pessoal e Encargos Sociais representam a maior participação nessa análise, com 86,81%, seguidas por Outras Despesas Correntes (45,50%) e Investimentos (1,88%).

A seguir, apresenta-se a distribuição das despesas empenhadas por elemento de despesa, ordenadas conforme os valores empenhados.

**Tabela 34:** Elementos Empenhados

Em Reais - R\$

Natureza Despesa		2026	A.V.
339037	LOCACAO DE MAO-DE-OBRA	16.335.232,56	29,39%
339039	OUTROS SERVICOS DE TERCEIROS - PESSOA JURIDICA	15.479.868,65	27,85%
339018	AUXÍLIO FINANCEIRO A ESTUDANTES	10.332.139,21	18,59%
335039	OUTROS SERVICOS DE TERCEIROS-PESSOA JURIDICA	4.057.798,08	7,30%
339092	DESPESAS DE EXERCICIOS ANTERIORES	3.553.828,57	6,39%
339040	SERVICOS DE TECNOLOGIA DA INFORMACAO E COMUNICACAO - PJ	996.717,46	1,79%
339030	MATERIAL DE CONSUMO	956.776,87	1,72%
339020	AUXÍLIO FINANCEIRO A PESQUISADORES	895.995,02	1,61%
339014	DIARIAS - PESSOAL CIVIL	809.904,32	1,46%
339033	PASSAGENS E DESPESAS COM LOCOMOCAO	707.297,15	1,27%
449052	EQUIPAMENTOS E MATERIAL PERMANENTE	416.946,21	0,75%
339036	OUTROS SERVICOS DE TERCEIROS - PESSOA FISICA	257.016,94	0,46%
339048	OUTROS AUXILIOS FINANCEIROS A PESSOA FISICA	219.000,00	0,39%
	OUTROS	565.818,28	1,02%
<b>TOTAL</b>		<b>55.584.339,32</b>	<b>100,00%</b>

Fonte: Tesouro Gerencial (2026)

As rubricas com maior execução dentro das despesas empenhadas se referem a prestação de serviços, seja de pessoa jurídica ou física, ou a auxílios financeiros, conforme se demonstra na tabela a seguir.

**Tabela 35:** Detalhamento das Rubricas com Maior Movimentação de Empenho

Em Reais - R\$

Natureza Despesa	Despesas Empenhadas 2026	Função
339037	Locação de Mão-de-Obra	16.335.232,56
		Registra o valor das apropriações das despesas com apoio administrativo operacional e assistência técnica necessários à manutenção das atividades do órgão.

339039	Outros Serviços de Terceiros - Pessoa Jurídica	15.479.868,65	Registra o valor das despesas com serviços de reparos, consertos, revisões e adaptações de máquinas e equipamentos.
339018	Auxílio Financeiro a Estudantes	10.332.139,21	Registra as despesas realizadas com bolsas de estudo no país, a qualquer título, e demais auxílios financeiros a estudantes.
335039	Outros Serviços de Terceiros-Pessoa Jurídica	4.057.798,08	Registra o valor das transferências a Instituições de pesquisa e desenvolvimento institucional para atender despesas correntes com outros serviços de Terceiros PJ.

Fonte: Tesouro Gerencial (2026)

Por fim, com vistas à transparência e à governança pública, apresenta-se, a seguir, a relação dos 15 fornecedores com maior saldo de empenho da UFPR, com base no valor das despesas empenhadas em 2026.

Tabela 36: Maiores Fornecedores da UFPR

		Em Reais - R\$		
FORNECEDOR		DESPESA EMPENHADA	DESPESA PAGA	SALDO EMPENHADO
78350188000195	FUNPAR	11.594.273,84	2.323.946,84	9.270.327,00
06138324000177	BLUMENAUENSE REFEICOES COLETIVAS LTDA	6.382.189,43	1.519.831,32	4.862.358,11
04970088000125	PLANSERVICE TERCEIRIZACAO DE SERV LTDA	7.583.883,64	3.154.386,48	4.429.497,16
11933418000178	SEGPLUS - SISTEMAS DE SEGURANCA LTDA	3.461.103,75	1.419.186,00	2.041.917,75
04368898000106	COPEL DISTRIBUICAO S.A.	3.907.209,63	2.081.886,37	1.825.323,26
10439655000114	PHENIX SOLUCOES LTDA	2.951.634,99	1.676.531,82	1.275.103,17
04449984000143	PUPO RESTAURANTE E COZINHA INDUSTRIAL	1.365.859,59	261.306,35	1.104.553,24
80464753000197	EQS ENGENHARIA S.A.	3.281.078,62	2.215.980,14	1.065.098,48
32399280000149	ALIMENTICIA REFEICOES CORPORATIVAS LTDA	1.028.920,45		1.028.920,45
03118192000123	OZZI ALIMENTOS LTDA	1.283.254,24	359.835,88	923.418,36
76484013000145	COMPANHIA DE SANEAMENTO DO PARANA SANEPAR	2.152.417,01	1.289.372,16	863.044,85
05340639000130	PRIME CONSULTORIA E ASSESSORIA EMPRESARIAL LTDA	1.504.066,08	668.346,88	835.719,20
69207850000161	RCA PRODUTOS E SERVICOS LTDA.	871.853,78	67.678,10	804.175,68
13273877000106	SAO BENTO ALIMENTOS E EVENTOS LTDA	819.665,84	147.639,89	672.025,95
08968820000183	VALLE SERVICOS LTDA	629.463,40		629.463,40
<b>TOTAL</b>		<b>48.816.874,29</b>	<b>17.185.928,23</b>	<b>31.630.946,06</b>

Fonte: Tesouro Gerencial (2026)

Esses fornecedores representam 72% do total de despesas empenhadas na Natureza de Despesa relacionada a Outras Despesas Correntes (ODC), o que evidencia a concentração dos gastos em contratos nas áreas de serviços terceirizados, alimentação, energia, saneamento e manutenção da infraestrutura universitária.

#### Nota 27 - Destaques Recebidos

Os destaques orçamentários correspondem a transferências externas de créditos entre unidades orçamentárias distintas, por meio das quais os recursos passam a integrar o orçamento da unidade recebedora, que assume integralmente a responsabilidade pela execução orçamentária, financeira e contábil das despesas.

No contexto da Universidade Federal do Paraná (UFPR), os destaques recebidos decorrem, em sua maioria, de repasses efetuados por outros órgãos da Administração Pública Federal, visando à execução de ações, projetos ou atividades para os quais a Universidade detém competência técnica ou operacional.

A UFPR recebeu, até 31/03/2026 o montante de R\$ 8.249.257,45 em destaques orçamentários. A tabela a seguir apresenta os 5 maiores destaques recebidos no período, discriminados por unidade repassadora, programa de governo, natureza da despesa e valor.

**Tabela 37:** Destaques Recebidos

Em Reais - R\$			
<b>Unidade Repassadora</b>	<b>Programa de Governo</b>	<b>N.D.</b>	<b>Valor do Destaque</b>
FUNDO NACIONAL DE SAUDE	Gestão, trabalho, Educação e Transformação Digital na Saúde	339039-9	4.000.000,00
INSTITUTO NAC. DE COLONIZACAO E REF. AGRARIA	Governança Fundiária, Reforma Agrária e Regularização de Terras	339039-9	2.329.567,41
COMPANHIA NACIONAL DE ABASTECIMENTO	Gestão e Manutenção do Poder Executivo	339039-9	1.500.000,00
FUNDO NACIONAL DE SAUDE	Atenção Especializada à Saúde	339030-9	200.000,00
FUND.COORD.DE APERF.DE PESSOAL NIVEL SUPERIOR	Educação Básica Democrática, com Qualidade e Equidade	339039-9	95.718,66
Outros	Demais Destaques		123.971,38
Total			8.249.257,45

**Fonte:** Tesouro Gerencial (2026)

A maior unidade repassadora até o momento é o Fundo Nacional de Saúde, que efetuou dois destaques que juntos resultam em R\$ 4.200.000,00, para as áreas de prestação de serviços pessoa jurídica e atenção especializada à saúde.

## **Nota 28 – Créditos Suplementares**

Até o final do primeiro trimestre de 2026 não foram abertos créditos suplementares em favor da UFPR.

## **Nota 29 - Execução dos Restos a Pagar**

A entidade não adota a prática de transferir os restos a pagar não processados liquidados para a conta de restos a pagar processados ao final do exercício, pois essa situação permite maior celeridade operacional para a entidade. Frisa-se que a UFPR adota o mecanismo de utilizar empenhos de exercícios anteriores relacionados a bolsas estudantis e a pesquisadores para custear despesas do exercício corrente. Essa prática tem respaldo jurídico, de acordo com o Parecer da Procuradoria Federal junto à UFPR nº 00565/2021/GAB/PROC/PFUFPR/PGF/AGU.

### Nota 30 - Restos a Pagar não Processados

Os Restos a Pagar Não Processados (RPNP), correspondem às despesas empenhadas no exercício anterior, cujos bens ou serviços ainda não haviam sido entregues até o encerramento do exercício. Dessa forma, não foram liquidadas e permanecem pendentes de execução, aguardando o cumprimento das condições contratuais para posterior pagamento no exercício atual.

A Universidade Federal do Paraná iniciou o exercício financeiro de 2026 com os seguintes saldos em RPNP.

**Tabela 38:** Restos a Pagar Não Processados Inscritos

Unidade Gestora	Valor	Em Reais - R\$
		A.V.
<b>Universidade Federal do Paraná</b>		
RPNP inscritos em Exercícios Anteriores	5.288.811,52	12,08%
RPNP inscritos em 31/12 do Exercício Anterior	38.475.572,88	87,92%
<b>Total</b>	<b>43.764.384,40</b>	<b>100%</b>

Fonte: Tesouro Gerencial (2026)

Com base nesses valores inscritos/reinscritos, a tabela a seguir apresenta a execução e o cancelamento registrados ao longo do exercício de 2026.

**Tabela 39:** Restos a Pagar Não Processados – Liquidados/Cancelados

Execução RPNP	Em Reais - R\$		
	2026	2025	A.H.
<b>RPNP – Cancelados</b>	119.413,74	447.740,10	(73,33%)
<b>RPNP – Liquidados</b>	23.226.978,21	46.583.549,52	(50,14%)
<b>Total</b>	<b>23.346.391,95</b>	<b>47.031.289,62</b>	<b>(50,36%)</b>

Fonte: Tesouro Gerencial (2026)

No comparativo com o mesmo período de 2025, observa-se uma redução de 50,36% na execução total dos Restos a Pagar Não Processados da UFPR, passando de R\$ 47.031.289,62 para R\$ 23.346.391,95

A maior parte dessa redução se deve ao RPNP liquidados, que decresceram 50,14% no período, totalizando R\$ 23.226.978,21. Já os cancelamentos também apresentaram redução, 73,33%, atingindo R\$ 119.413,74, o que pode indicar revisão das condições inicialmente impostas ou ajustes administrativos realizados ao longo do exercício.

A seguir, apresenta-se os saldos de RPNP por Grupo de Natureza da Despesa (GND).

**Tabela 40: Saldos - RPNP**

Em Reais - R\$

<b>Despesas Orçamentárias</b>	<b>Saldo em RPNP</b>	<b>A.V.</b>
Outras Despesas Correntes	36.271.618,91	82,89%
Investimentos	7.490.765,48	17,11%
<b>Total</b>	<b>43.762.384,39</b>	<b>100%</b>

Fonte: Tesouro Gerencial (2026)

Verifica-se que a maior parte do saldo em RPNP está concentrada em Outras Despesas Correntes (ODCs), com R\$ 36.271.618,91. Já em Investimentos, o saldo é de R\$ 7.490.765,48, equivalente a 17,11%, valor proporcionalmente menor, o que indica menor volume de pendências nessa categoria.

Apresenta-se, a seguir, a relação dos principais credores dos RPNP na GND – Outras Despesas Correntes.

**Tabela 41: Saldos ODC - RPNP**

Em Reais - R\$

<b>Fornecedor/Credor</b>	<b>Natureza Despesa Detalhada</b>	<b>2026</b>
<b>UNIVERSIDADE FEDERAL DO PARANA</b>	AUXÍLIO A PESQUISADORES	2.453.447,82
	BOLSAS DE ESTUDO NO PAÍS	1.963.665,10
	AUXÍLIO/BOLSA A PESQUISADORES	200.000,00
<b>FUNDAÇÃO DA UNIVERSIDADE FEDERAL DO PARANA PARA O DESE</b>	APOIO ADMINISTRATIVO, TÉCNICO E OPERACIONAL	1.454.826,33
	TERRENOS	1.000.000,00
<b>EQS ENGENHARIA S.A.</b>	MANUTENÇÃO E CONSERV. DE BENS IMOVEIS	1.924.659,84
<b>NUTRIVILLE RESTAURANTE S/A</b>	FORNECIMENTO DE ALIMENTAÇÃO	812.521,77
<b>CABRAL &amp; CABRAL ENGENHARIAS LTDA</b>	OBRAS EM ANDAMENTO	700.000,00
<b>CONEX CONSTRUÇÕES E EMPREENDIMENTOS IMOBILIÁRIOS LTDA</b>	OBRAS EM ANDAMENTO	581.474,28
<b>VIVACOM COMÉRCIO E SERVIÇOS LTDA</b>	MANUTENÇÃO E CONSERVAÇÃO DE BENS IMOVEIS	571.912,01
<b>TOTAL</b>		<b>11.662.507,15</b>

Fonte: Tesouro Gerencial (2026)

Os maiores saldos de Restos a Pagar Não Processados concentram-se em auxílios a pesquisadores, bolsas de estudos, contratos de prestação de serviços terceirizados, fornecimento de bens, manutenção de bens imóveis e obras em andamento.

### Nota 31 – Restos a Pagar Processados

Os Restos a Pagar Processados (RPP) referem-se a despesas liquidadas em exercícios anteriores, mas ainda não pagas. Sua execução representa o cumprimento de obrigações

previamente reconhecidas pela UFPR e impacta diretamente a programação financeira do exercício atual.

Em março de 2026, a Universidade Federal do Paraná apresentou os dados referentes à inscrição de Restos a Pagar Processados (RPP), conforme demonstrado a seguir.

**Tabela 42:** Restos a Pagar Processados Inscritos

Unidade Gestora	Valor	Em Reais - R\$
		A.V.
<b>Universidade Federal do Paraná</b>		
RPNP inscritos em Exercícios Anteriores	<b>2.605.154,02</b>	1,22%
RPNP inscritos em 31/12 do Exercício Anterior	<b>211.113.217,40</b>	98,78%
<b>Total</b>	<b>213.718.371,42</b>	<b>100%</b>

Fonte: Tesouro Gerencial (2026)

Dos créditos inscritos em Restos a Pagar Processados (RPP), o montante de R\$ 192.749.876,01 (90,19%) referia-se à folha de pagamento. Desse valor R\$ 188.742.710,95 foram liquidados em dezembro de 2025, porém o pagamento ocorreu apenas em janeiro de 2026, restando pendente nessa categoria o saldo de R\$ 4.007.165,06.

Em Outras Despesas Correntes (ODC), dos R\$ 20.044.325,08 inscritos/reinscritos, cancelou-se o saldo de R\$ 51,87 e foi pago o total de R\$ 16.723.288,96, correspondente a 79,84% do valor inscrito neste grupo em RPP.

Quanto à categoria de Investimentos, 66,59% do montante inscrito/reinscrito já foi pago, restando o saldo de R\$ 8.074,24 pendente de pagamento.

Em relação aos saldos a pagar, ao final de do 1º trimestre de 2026 restavam R\$ 4.220.984,25 em ODC e apenas R\$ 8.074,24 em Investimentos. A seguir, apresentam-se os saldos em Restos a Pagar Processados, por natureza de despesa.

**Tabela 43:** Restos a Pagar Processados

NATUREZA DESPESA		Em Reais - R\$
		<b>2026</b>
339037	LOCAÇÃO DE MAO-DE-OBRA	3.697.029,52
335039	OUTROS SERVIÇOS DE TERCEIROS-PESSOA JURIDICA	500.000,00
339092	DESPESAS DE EXERCÍCIOS ANTERIORES	9.546,65
339018	AUXÍLIO FINANCEIRO A ESTUDANTES	5.828,00
339030	MATERIAL DE CONSUMO	3.933,51
339036	OUTROS SERVIÇOS DE TERCEIROS - PESSOA FISICA	1.770,00
339091	SENTENÇAS JUDICIAIS	1.677,15
339014	DIARIAS - PESSOAL CIVIL	1.199,42
<b>TOTAL</b>		<b>4.220.984,25</b>

Fonte: Tesouro Gerencial (2026)

### Nota 32 – Revalidação de Restos a Pagar

Em 2025 publicou-se a Lei Complementar nº 215, de 21/03/2025 que permite a revalidação dos Restos a Pagar de 2019, 2020, 2021 e 2022 de que trata o art. 172 da Lei nº 14.791, de 29 de dezembro de 2023 (Lei de Diretrizes Orçamentárias de 2024) que foram cancelados em 31/12/2024 pela STN, permitindo a revalidação e liquidação até o final do exercício de 2026, após aprovação da Secretaria de Relações Institucionais da Presidência da República - SRI/PR, conforme Portaria Conjunta MPO/MF/MGI/SRI-PR nº 2, de 23/04/2025 (art. 50), aprovação realizada pela SRI/PR em setembro de 2025 e informada por ofício-circular aos órgãos que tiveram as notas de empenhos autorizadas para revalidação.

Os restos a pagar nessa situação foram registrados pela CCont/STN em contas específicas: 899917201 - Empenhos a Revalidar - LC 215/025 e/ou 899917202 - Empenhos Revalidados - LC 215/025.

Assim, foram registrados na conta 899917201 – Empenhos a Revalidar – LC nº 215/2025 da UFPR empenhos no valor de R\$ 66.157,12, os quais não foram revalidados na UFPR por não atenderem aos critérios de revalidação.

### Nota 33 – Desbloqueio de Restos a Pagar

A Lei nº 15.321, de 12/2025 (LDO de 2026) excetuou do cancelamento em 31/12/2025 os restos a pagar não processados bloqueados no exercício de 2023 relativos a contratos, convênios, acordos ou ajustes de vigência plurianual, inscritos em 2023 e 2024, que pela referida lei somente poderão ter seus saldos, bloqueados ou não liquidados, cancelados depois de 31 de dezembro de 2026 (art. 181).

Com isso, foram excetuados do bloqueio os empenhos mencionados na tabela a seguir.

**Tabela 44:** Restos a Pagar Processados Excetuados do Bloqueio de Empenhos

Em Reais - R\$

<b>Empenho</b>	<b>Favorecido</b>	<b>Saldo 2026</b>
2023NE006682	Fortress Serviços Ltda	R\$ 145.706,24
2023NE003540	D & L Serviços de Apoio Administrativo Ltda	R\$ 140.691,71
2023NE006684	Adservi - Administradora de Serviços Ltda	R\$ 118.070,65
2023NE006778	Blumenauense Refeições Coletivas Ltda	R\$ 111.359,43
2023NE000452	Vivacom Comércio e Serviços Ltda	R\$ 67.513,81
2023NE001424	M.S.T. Comércio e Serviços de Telemática Ltda	R\$ 64.938,52
2023NE006673	Prime Consultoria e Assessoria Empresarial Ltda	R\$ 53.328,69
2023NE006630	Fortress Serviços Ltda	R\$ 37.796,50
2023NE003539	Sercomtel S.A. – Telecomunicações	R\$ 21.410,86
2023NE000157	Tecprinters Tecnologia de Impressão Ltda	R\$ 12.853,47

2023NE003558	Ami Serviços e Refeições Ltda	R\$ 7.539,26
2023NE003515	Tecprinters Tecnologia de Impressão Ltda	R\$ 7.501,85
2023NE004629	Empresa Brasileira de Correios e Telégrafos	R\$ 6.436,72
2023NE000156	Tecprinters Tecnologia de Impressão Ltda	R\$ 4.128,87
2023NE006691	Planservice Terceirização de Serviços Ltda	R\$ 3.036,40
2023NE003605	Claro S.A.	R\$ 2.304,23
2023NE003534	Diretiva Patrimonial Ltda	R\$ 2.122,99
2023NE005074	M.S.T. Comercio d Serviços de Telemática Ltda	R\$ 1.612,49
2023NE006672	Diogo Fernando Lima	R\$ 981,04
2023NE000159	Diogo Fernando Lima	R\$ 582,87
2023NE006688	Inco - Editora Diário Industria e Comércio Ltda	R\$ 359,60
2023NE000163	Eloah Publicidade e Propaganda Ltda	R\$ 243,59
2023NE006079	Inco - Editora Diário Industria E Comercio Ltda	R\$ 140,40
2023NE001360	Empresa Brasileira De Correios e Telégrafos	R\$ 131,14
<b>Total</b>		<b>R\$ 810.791,33</b>

Fonte: Tesouro Gerencial (2026)

### Nota 34 – Situação das Emendas Impositivas e Revalidação de Restos a Pagar

No exercício de 2024, houve bloqueios de dotações orçamentárias e de restos a pagar relacionados a Emendas Impositivas, classificadas como RP 8 (Emendas Individuais) e RP 9 (Emendas de Relator), em decorrência de decisões cautelares proferidas no âmbito da ADPF nº 854 e da ADI nº 7697, ambas com efeitos vinculantes para a Administração Pública Federal. Essas decisões culminaram na suspensão da execução orçamentária de diversas emendas parlamentares. Contudo, esses bloqueios não afetaram a Universidade Federal do Paraná no citado exercício, tendo em vista que a UFPR não recebeu recursos de emendas com tais classificações no período.

### 5.4 Notas Explicativas ao Balanço Financeiro

O Balanço Financeiro (BF) é um demonstrativo contábil que evidencia as movimentações financeiras de uma entidade do setor público, abrangendo receitas e despesas orçamentárias e extraorçamentárias, além dos saldos de caixa. Ele apresenta a situação financeira da entidade em um determinado período, mostrando a relação entre o que foi arrecadado e o que foi gasto, tanto em termos de orçamento quanto de operações fora do orçamento. Portanto, este demonstrativo prima pela evidenciação dos aspectos financeiros (saldos em espécie), todavia, em um contexto de análise orçamentária. Em 31/03/2026, a Universidade Federal do Paraná apresentou as seguintes variações Financeiras que se mostraram relevantes.

**Tabela 45:** Resultado Financeiro – Visão Geral

Em Reais - R\$

	2026	2025	A.H.
Receitas Orçamentárias	11.722.774,08	9.326.750,58	25,69%
Despesas Orçamentárias	2.156.625.024,37	1.765.778.406,14	22,13%
<b>Resultado Orçamentário (I)</b>	<b>-2.144.902.250,29</b>	<b>-1.756.451.655,56</b>	22,12%
Transferências Financeiras Recebidas	598.283.289,43	539.472.979,33	10,90%
Transferências Financeiras Concedidas	33.677.574,82	34.260.838,92	-1,70%
<b>Transferências Financeiras Líquidas (II)</b>	<b>564.605.714,61</b>	<b>505.212.140,41</b>	11,76%
Recebimentos Extraorçamentários	1.784.203.970,08	1.455.673.321,84	22,57%
Pagamentos Extraorçamentários	228.467.613,12	225.146.875,84	1,47%
<b>Resultado Extraorçamentário (III)</b>	<b>1.555.736.356,96</b>	<b>1.230.526.446,00</b>	26,43%
<b>Resultado Financeiro do Exercício (I+II+III)</b>	<b>-24.560.178,72</b>	<b>-20.713.069,15</b>	18,57%

Fonte: SIAFI (2026)

### Nota 35 - Receitas Orçamentárias

As Receitas Orçamentárias representam cerca de 0,49% do total de ingressos no do primeiro trimestre de 2026, perfazendo um crescimento de 25,69% ao serem comparados com o ano anterior. Nesse montante concentra-se o resultado da soma de todas as receitas realizadas na Universidade; em seguida, deduzindo as devoluções e ressarcimentos. Essas receitas se referem a diversas origens como serviços administrativos, cursos de especialização, serviços de estudos e pesquisas, concursos, arrecadação do Centro de Línguas, cessão de uso, entre outros.

### Nota 36 - Transferências Financeiras Recebidas

Ao se analisar o Balanço Financeiro verifica-se, no tocante aos Repasses Recebidos, que houve um acréscimo de 10,90% (TFR) em relação ao exercício anterior. Grande parte deste acréscimo provém de repasses financeiros feitos pelo MEC, referentes ao orçamento da UFPR e dos Termos de Execução Descentralizada (TEDs), e sua relevância é de 24,98% em relação ao total dos Ingressos.

### Nota 37 - Recebimentos Extraorçamentários

Os Recebimentos Extraorçamentários destacam um crescimento de 22,57% em relação ao exercício anterior, representando 74,52% do total dos ingressos. A maior influência nesse percentual está relacionada à inscrição dos Restos a Pagar Processados (R\$177.965.802,95) e

Não Processados (R\$ 1.603.832.213,01) que correspondem à 99,86% do total dos ingressos extraorçamentários.

### **Nota 38 - Despesas Orçamentárias**

As despesas orçamentárias, principalmente vinculadas à folha de pagamento e encargos sociais, representam um percentual de 89,16% do total dos dispêndios e apresentam um acréscimo de 22,13% ao serem comparadas com 2025. Tais despesas referem-se ao montante de créditos empenhados, provenientes do orçamento aprovado da entidade, utilizados pelas diversas áreas da Universidade.

### **Nota 39 - Pagamentos Extraorçamentários**

Os pagamentos extraorçamentários, dizem respeito, principalmente, à execução dos Restos a Pagar Processados, que ao final do exercício de 2026 apresentou um crescimento de 1,47% em relação a 2025, representando 9,45% do total dos dispêndios.

Neste primeiro trimestre de 2026, o pagamento de Restos a Pagar Não Processados teve um acréscimo de 14,90% em relação ao Exercício Anterior, representando 8,49% do total dos dispêndios.

### **Nota 40 - Saldo para o Exercício Seguinte e Resultado Financeiro**

O saldo para o Exercício Seguinte constante do Balanço Financeiro teve uma variação positiva de 9,40% em relação à 2025. Esse saldo é constituído pelo montante de Caixa e Equivalentes de Caixa provenientes do exercício anterior (R\$ 171.113.244,82), conjugado com o Resultado Financeiro apurado na data da demonstração (- R\$ 24.560.178,72). Tal montante corresponde ao mesmo saldo de Caixa e Equivalentes de Caixa apresentado no Balanço Patrimonial e na Demonstração dos Fluxos de Caixa.

A redução do saldo do Resultado Financeiro do Exercício em 2026 (18,57%) está diretamente ligada ao aumento das despesas orçamentárias (22,13%), que sobre julgou ampliação das TFRs (10,90%) e dos Recebimentos Extraorçamentários (22,57%). Esse cenário demonstra uma opção da instituição em empenhar no início do exercício as despesas programadas com pessoal e encargos que serão liquidadas ao longo do ano fiscal.

## 5.5 Notas Explicativas à Demonstração dos Fluxos de Caixa

A Demonstração dos Fluxos de Caixa (DFC) evidencia as entradas e saídas de recursos monetários da entidade, classificando-as em três grupos: fluxos das atividades operacionais, de investimentos e de financiamentos.

Essa demonstração tem como objetivo demonstrar como a entidade pública obteve recursos para financiar suas atividades e de que forma esses recursos foram aplicados no cumprimento de sua finalidade institucional, contribuindo, assim, para o fortalecimento da transparência, da responsabilização (*accountability*) e do processo decisório por parte dos gestores públicos.

No caso da UFPR, a análise da DFC deve levar em consideração sua natureza jurídica de autarquia federal de regime especial, com estrutura multicampi e atuação voltada à oferta gratuita de ensino superior, pesquisa e extensão.

A gratuidade dos serviços públicos prestados implica elevada dependência de recursos financeiros provenientes do MEC, órgão ao qual a Instituição está tecnicamente vinculada. Assim, o financiamento das operações ocorre, majoritariamente, por meio de recursos orçamentários da União, caracterizando uma estrutura de financiamento indireta e descentralizada, típica do setor público federal. Tal característica é refletida na composição dos fluxos de caixa apresentados a seguir.

### Nota 41 - Ingressos de Receitas Derivadas e Originárias

O montante dos fluxos de caixa líquidos decorrentes das atividades operacionais — aqui representadas por receitas derivadas (tributárias e transferências) e originárias (receitas patrimoniais, de serviços, industriais, entre outras) — constitui um importante indicador do grau de autonomia e capacidade da entidade em gerar recursos próprios. A tabela a seguir apresenta os ingressos de caixa registrados no primeiro trimestre de 2026, comparativamente ao mesmo período do exercício anterior.

Tabela 46: Receitas Derivadas e Originárias

	2026	2025	AH	AV
Receita Patrimonial	689.770,82	634.490,37	8,71%	0,11%
Receita Industrial	-	3.014,77	-	-
Receita de Serviços	4.983.285,08	3.416.680,69	45,85%	0,81%
Remuneração das Disponibilidades	-	235.104,73	-	-
Outras Rec Derivadas e Originárias	92.382,05	2.567.241,61	(96,40%)	0,02%

Transferências Correntes	5.957.336,13	2.470.218,41	141,17%	0,97%
Outras Ingressos Operacionais	600.673.963,35	541.277.810,76	10,97%	98,09%
<b>Total</b>	<b>612.396.737,43</b>	<b>550.604.561,34</b>	<b>11,22%</b>	<b>100,00%</b>

Fonte: Tesouro Gerencial (2026)

A análise dos dados revela um aumento de 11,22% no total de ingressos de caixa oriundos das receitas operacionais, quando comparado ao mesmo período de 2025.

A Receita Patrimonial, que correspondeu a 0,11% do total arrecadado, apresentou um acréscimo de 8,71%. Essa receita é composta por três principais fontes:

(i) rendimentos dos saldos mantidos na conta única do Tesouro Nacional; (ii) taxas relacionadas à exploração do patrimônio da Universidade; e (iii) arrecadação por meio de Guias de Recolhimento da União (GRU) relativas a aluguéis de espaços e demais formas de exploração do patrimônio da Universidade.

A Receita de Serviços, por sua vez, respondeu por 0,81% dos ingressos financeiros e apresentou um acréscimo de aproximadamente 45,85% em relação ao período anterior. Esse grupo abrange receitas provenientes da prestação de serviços formalizados por meio de convênios e contratos celebrados com entidades públicas e privadas. Destacam-se, entre esses instrumentos, os convênios tripartites nos quais figuram a UFPR e a FUNPAR como partes contratantes.

As Transferências Correntes, que representaram 0,97% dos ingressos no período, registraram um aumento de 141,17%. Esse incremento decorre, principalmente, da entrada de recursos oriundos de convênios voltados ao desenvolvimento de pesquisas científicas, celebrados entre a UFPR e a Fundação Araucária, entre outros parceiros institucionais.

Já os Outros Ingressos Operacionais responderam por 98,09% das Receitas Originárias e Derivadas, apresentando um acréscimo de 10,97%. Esses ingressos referem-se às entradas destinadas à cobertura de despesas com folha de pagamento — compreendendo pessoal e encargos sociais — e aos repasses financeiros relativos aos Termos de Execução Descentralizada (TEDs).

## Nota 42 - Desembolsos

O grupo dos desembolsos é composto pelas despesas relacionadas a pessoal, transferências concedidas e outros pagamentos diversos.

Tabela 47: Desembolsos

Em Reais – R\$

Desembolsos Operacionais	2026	2025	A.H.	A.V.
Pessoal e Demais Despesas	-524.668.544,98	-479.579.126,27	9,40%	82,57%
Transferências Concedidas	-76.845.087,21	-53.368.969,16	43,99%	12,09%
Outros Desembolsos Operacionais	-33.891.101,37	-34.328.105,82	-1,27%	5,33%
<b>Total</b>	<b>-635.404.733,56</b>	<b>-567.276.201,25</b>	<b>12,01%</b>	<b>100,00%</b>

Fonte: Tesouro Gerencial (2026)

Os desembolsos com pessoal correspondem a 82,57% do total desse grupo, registrando um acréscimo de 9,40% em relação ao exercício anterior. Esse aumento decorre, entre outros fatores, do reajuste salarial concedido pelo governo federal aos servidores públicos federais, cuja aplicação é de competência exclusiva da União, não estando, portanto, sob a gestão ou deliberação da Universidade.

### Nota 43 – Geração Líquida de Caixa e Equivalentes de Caixa

A DFC apresentou no final do primeiro trimestre de 2026 uma redução de aproximadamente 18,57% na sua Geração Líquida de Caixa e Equivalentes de Caixa em relação ao Exercício Anterior, resultado dos Ingressos deduzidos o total dos Desembolsos das Atividades Operacionais e de Investimento.

Tabela 48: Geração Líquida de Caixa

Em Reais – R\$

Geração Líquida de Caixa	2026	2025	AH
Atividades Operacionais	-23.007.996,13	-16.671.639,91	38,01%
Atividades de Investimento	-1.552.182,59	-4.041.429,24	-61,59%
Atividades de Financiamento	-	-	
<b>Total</b>	<b>-24.560.178,72</b>	<b>-20.713.069,15</b>	<b>18,57%</b>

Fonte: SIAFI (2026)

No primeiro trimestre de 2026, a DFC da UFPR apresentou uma Geração Líquida de Caixa e Equivalentes de Caixa negativa, no montante de R\$ 24.560.178,72, representando um declínio de 18,57% em relação ao mesmo período do exercício anterior (-R\$ 20.713.069,15). Esse desempenho decorre, principalmente, da diferença negativa entre os ingressos e os desembolsos das atividades operacionais.

A Geração de Caixa pelas Atividades Operacionais totalizou - R\$ 23.007.996,13, registrando uma redução de 38,01% em comparação ao mesmo período de 2025. Os principais

ingressos que contribuíram para esse resultado foram as Transferências Financeiras Recebidas (R\$ 598.283.289,43), que apresentaram crescimento significativo frente ao exercício anterior.

Por outro lado, os Desembolsos Operacionais somaram R\$ -635.404.733,56, com destaque para as despesas com Pessoal e Encargos (- R\$ 524.668.544,98) e Transferências Concedidas (- R\$ 76.845.087,21), além dos Outros Desembolsos Operacionais (- R\$ 33.891.101,37), compostos, majoritariamente, por transferências financeiras e pagamento de passivos.

Em relação às Atividades de Investimento, observou-se um consumo de caixa de R\$1.552.182.,59, inferior ao registrado em 2025 (R\$ 4.041.429,24), o que representa uma redução de 61,59%. Esse resultado decorre, sobretudo, da diminuição nos desembolsos para aquisição de ativos não circulantes.

Por fim, cumpre destacar que a UFPR não apresentou fluxos de caixa relacionados às Atividades de Financiamento, uma vez que, dada sua natureza jurídica e orçamentária, não realiza operações de crédito, integralizações de capital ou movimentações similares que caracterizariam tal grupo.

#### **Nota 44 – Caixa e Equivalentes de Caixa Final**

O saldo de Caixa Final é o que se apresentou no Balanço Patrimonial, demonstrado na DFC e no Balanço Financeiro, resultado dos saldos da Conta Única – Limite de Saque, saldo da aplicação dos convênios de Receita e saldo das contas Caução na Caixa Econômica Federal. Teve um aumento de 9,39% em relação a 2025, tendo como saldo o valor de R\$ 146.553.066,10.