

Universidade Federal do Paraná

**DEMONSTRAÇÕES
CONTÁBEIS
CONSOLIDADAS**
E NOTAS EXPLICATIVAS

3º Trimestre - 2025

Coordenadoria de
Contabilidade



PROAD

Pró-Reitoria de
Orçamento e Administração



**DEMONSTRAÇÕES CONTÁBEIS CONSOLIDADAS
E NOTAS EXPLICATIVAS**

3º TRIMESTRE/2025

UNIVERSIDADE FEDERAL DO PARANÁ - UFPR

Elaboradas pela Equipe Técnica da Coordenadoria de Contabilidade da
PROAD

REITOR

Professor Dr. Marcos Sfair Sunye

VICE-REITORA

Profa. Dra. Camila Girardi Fachin

PRÓ-REITOR DE ORÇAMENTO E ADMINISTRAÇÃO

Dr. Saulo Silva Lima Filho

COORDENADOR DE CONTABILIDADE

Dr. Rafael Felix da Silva

EQUIPE TÉCNICA

Claudia Mônica Perufo Junkes

Emilene Alves

Hugo Gustavo Vieira Beraldi

Marcos Roberto Camilo Reis

Paola Karine da Silva

Colaboração

Paula Andréa Nieviadonski Spisila – Coord. de Licitações e Contratações

UFPR/PROAD/CCONT
Curitiba, 2025

Sumário

1	Contexto Operacional	6
2	Base de Preparação das Demonstrações e Práticas Contábeis	8
3	Resumo dos Principais Critérios e Políticas Contábeis	10
4	Demonstrações Contábeis	16
	4.1 Balanço Patrimonial	16
	4.2 Demonstração das Variações Patrimoniais	18
	4.3 Balanço Orçamentário	20
	4.4 Balanço Financeiro	22
	4.5 Demonstração dos Fluxos de Caixa	23
5.	Notas Explicativas às Demonstrações Contábeis	26
	5.1 Notas Explicativas ao Balanço Patrimonial	26
	5.2 Notas Explicativas à Demonstração das Variações Patrimoniais	51
	5.3 Notas Explicativas ao Balanço Orçamentário	55
	5.4 Notas Explicativas ao Balanço Financeiro	64
	5.5 Notas Explicativas à Demonstração dos Fluxos de Caixa	66

Lista de Tabelas

Tabela 1: Caixa e Equivalentes de Caixa	26
Tabela 2: Demais Créditos e Valores a Curto Prazo.....	27
Tabela 3: Adiantamentos Concedidos	27
Tabela 4: Estoques	28
Tabela 5: Imobilizado	30
Tabela 6: Bens Móveis	31
Tabela 7: Bens Imóveis.....	33
Tabela 8: Bens de Uso Especial	34
Tabela 9: Intangível.....	35
Tabela 10: Outros Créditos a Receber e Valores a Curto Prazo.....	37
Tabela 11: Ativo Realizável a Longo Prazo.....	37
Tabela 12: Fornecedores e Contas a Pagar – Composição	38
Tabela 13: Fornecedores e Contas a Pagar – Por Fornecedor.....	38
Tabela 14: Contratações Diretas – Principais Transações	39
Tabela 15: Transferências Fiscais a Curto Prazo	40
Tabela 16: Precatórios – Visão Geral	42
Tabela 17: Patrimônio Líquido	44
Tabela 18: Saldo de Atos Potenciais Ativos – Composição.....	45
Tabela 19: Direitos Contratuais - Principais Transações	47
Tabela 20: Obrigações Conveniadas e Outros Instrumentos Congêneres	48
Tabela 21: Obrigações Contratuais – Composição.....	49
Tabela 22: Obrigações Contratuais – Principais Transações	50
Tabela 23: Variações Patrimoniais.....	51
Tabela 24: Exploração e Venda de Bens, Serviços e Direitos	51
Tabela 25: Transferências e Delegações Recebidas.....	52
Tabela 26: Valorização e Ganhos com Ativos e Desincorporação de Passivos	53
Tabela 27: Uso de Bens, Serviços e Consumo de Capital Fixo.....	54
Tabela 28: Balanço Orçamentário – Visão Geral.....	55
Tabela 29: Receita Prevista x Receita Realizada	56
Tabela 30: Realizações da Receita – Valores Acumulados.....	57
Tabela 31: Despesas Empenhadas – Terceiro Trimestre.....	57
Tabela 32: Elementos Empenhados	58
Tabela 33: Detalhamento das Rubricas com Maior Movimentação de Empenho.....	59
Tabela 34: Maiores Fornecedores da UFPR.....	60
Tabela 35: Restos a Pagar Não Processados Inscritos.....	61
Tabela 36: Restos a Pagar Não Processados – Liquidados/Cancelados	61
Tabela 37: Saldos - RPNP	62
Tabela 38: Saldos ODC - RPNP.....	62
Tabela 39: Restos a Pagar Processados Inscritos	63
Tabela 40: Restos a Pagar Processados.....	63
Tabela 41: Resultado Financeiro – Visão Geral.....	64
Tabela 42: Receitas Derivadas e Originárias	67
Tabela 43: Desembolsos	68
Tabela 44: Geração Líquida de Caixa.....	69

Lista de Figuras

Figura 1: Hierarquia Administrativa da UFPR.....	7
Figura 2: Estrutura do Serviço de Contabilidade da UFPR	8

1 Contexto Operacional

A Universidade Federal do Paraná (UFPR) é uma pessoa jurídica de natureza autárquica, vinculada ao Ministério da Educação (MEC), inscrita no CNPJ sob o número 75.095.679/0001-49, cuja Reitoria está situada na Rua XV de Novembro, 1299, em Curitiba – PR. Trata-se de uma Instituição voltada ao ensino, à pesquisa e à extensão em diversas áreas do conhecimento e níveis de ensino.

A Universidade Federal do Paraná é a mais antiga universidade do Brasil, tendo sido fundada em 1912. Atualmente, a UFPR está fisicamente presente em todas as regiões do Estado do Paraná:

- **Em Curitiba:** com diversas unidades no Centro; Setor de Ciências Agrárias; Setor de Artes, Comunicação e Design; Centro Politécnico; Jardim Botânico, Rebouças, além do Complexo do Hospital de Clínicas (CHC) e Hospital Maternidade Victor Ferreira do Amaral (HMFVA);
- **Em Piraquara:** Unidade Administrativa Piraquara;
- **Em Matinhos:** Setor Litoral;
- **Em Pontal do Paraná e no Balneário de Mirassol:** Centro de Estudos do Mar;
- **Em Palotina e Maripá:** Setor Palotina;
- **Em Jandaia do Sul:** Campus Jandaia do Sul;
- **Em Toledo:** Campus Toledo;
- **Em Terra Roxa:** Polo EaD;
- Além desses campi, a UFPR conta com outras unidades, como as Estações Experimentais, Fazendas, Centro de Administração Federal em Paranaguá, Hospitais Veterinários em Curitiba e Palotina, bem como o Museu de Arqueologia e Etnologia de Paranaguá (Paranaguá).

Em dezembro de 2024, tomou posse a nova gestão da Reitoria da Universidade Federal do Paraná, o que resultou em uma reformulação de sua administração central. A Figura 1 apresenta a atual hierarquia administrativa da UFPR.

Figura 1: Hierarquia Administrativa da UFPR

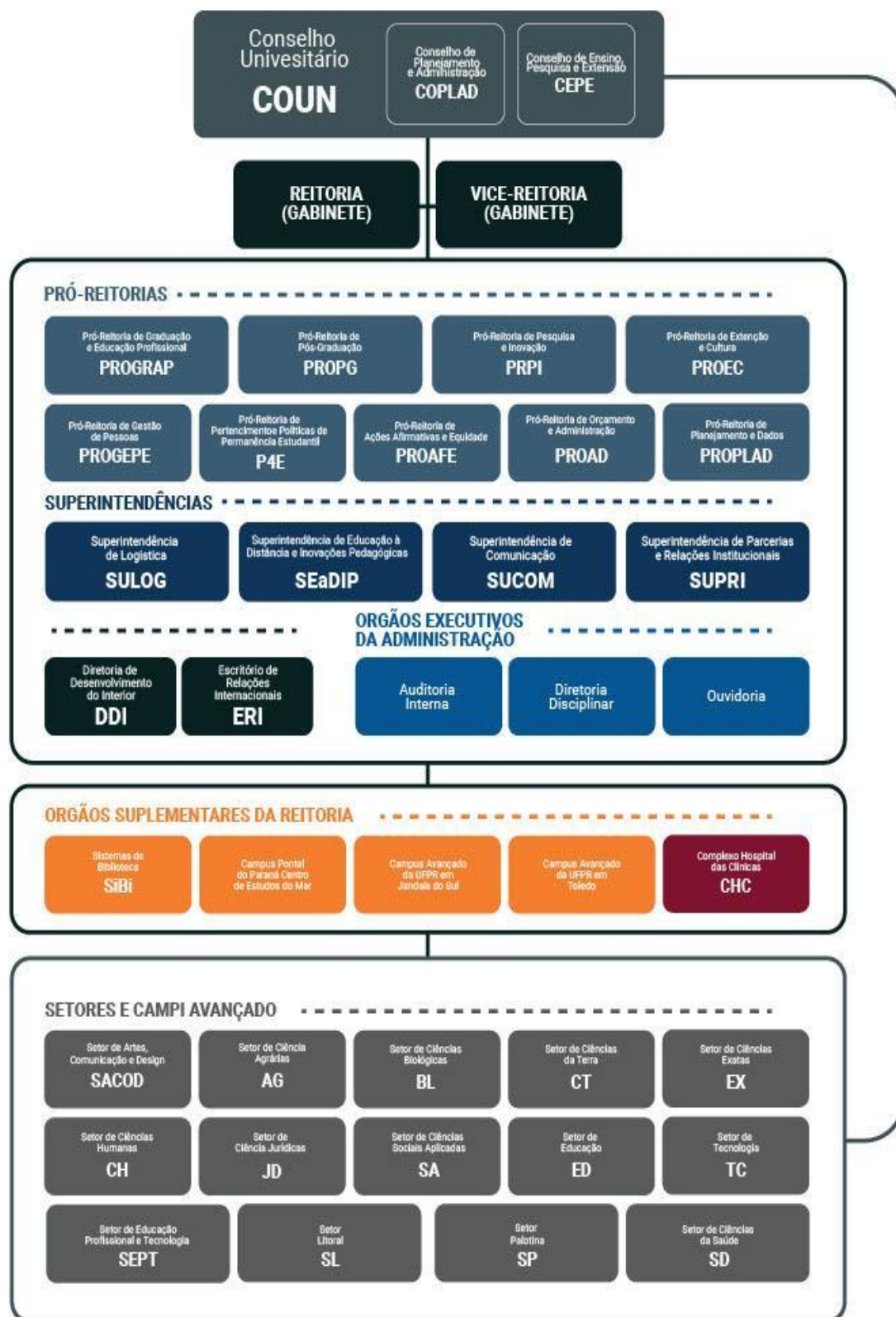

Fonte: UFPR (2025)

A nova gestão da UFPR, buscando alcançar maior eficiência e fidedignidade nas informações contábeis, bem como possibilitar o fornecimento de subsídios qualificados para a tomada de decisão gerencial, dispôs o serviço de contabilidade da seguinte maneira.

Figura 2: Estrutura do Serviço de Contabilidade da UFPR

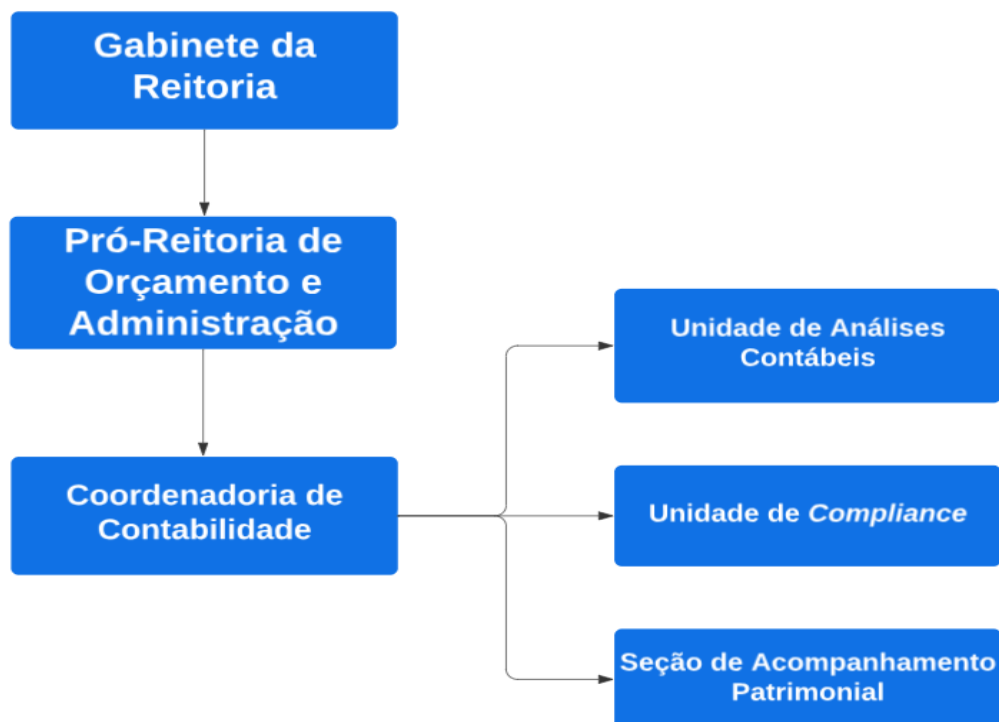

Fonte: PROAD (2025)

No que diz respeito a sua finalidade, a UFPR possui 120 cursos de graduação, com cerca de 27.000 acadêmicos matriculados, além de dois cursos técnicos de nível médio: Técnico em Agente Comunitário de Saúde e Técnico em Petróleo e Gás, que contam com aproximadamente 250 estudantes.

Na pós-graduação, a UFPR oferece residências médicas e multiprofissionais, cursos lato sensu e 90 programas de pós-graduação stricto sensu, com cursos de mestrado e doutorado. Atualmente, há cerca de 670 alunos nas residências médica e multiprofissional, 4.080 alunos de especialização (em 124 cursos), 3.000 alunos de mestrado e 2.800 de doutorado (Portal da Transparência da UFPR, 2025).

2 Base de Preparação das Demonstrações e Práticas Contábeis

A análise das Notas Explicativas tem como fundamento as Demonstrações Contábeis elaboradas pela Secretaria do Tesouro Nacional em consonância com os dispositivos da Lei Federal nº 4.320/1964, do Decreto-Lei nº 200/1967, do Decreto nº 93.872/1986, da Lei nº

10.180/2001 e da Lei Complementar nº 101/2000. De acordo também com as orientações da Parte V – Demonstrações Contábeis Aplicadas ao Setor Público (DCASP), do Manual de Contabilidade Aplicada ao Setor Público (MCASP), 11ª edição, aprovado pela Portaria Conjunta STN/SOF nº 26, de 18 de dezembro de 2024, Portaria Conjunta STN/SRPC nº 25, de 18 de dezembro de 2024 e Portaria STN/MF nº 2.016, de 18 de dezembro de 2024, abrangendo as Normas Brasileiras de Contabilidade Aplicadas ao Setor Público (NBCASP) do Conselho Federal de Contabilidade (CFC) e do Manual SIAFI.

Elaboradas a partir das informações constantes no Sistema Integrado de Administração Financeira do Governo Federal (SIAFI), as demonstrações consolidadas das contas da UFPR têm como principal objetivo oferecer informações úteis sobre a administração do patrimônio público, subsidiar a tomada de decisão, prestar contas dos recursos utilizados e promover a responsabilização (*accountability*) da entidade quanto aos recursos que lhe foram confiados.

Neste relatório são apresentadas as Demonstrações Contábeis de 30 de setembro de 2025, referentes ao Órgão 26241, que abrange as seguintes Unidades Gestoras (UGs): 153079 – UFPR, 153808 – Complexo Hospital de Clínicas (CHC) e 151046 – Hospital Maternidade Victor Ferreira do Amaral (HMFVA).

Cabe destacar que as Notas Explicativas referentes ao terceiro e quartos trimestres de 2024, bem como ao primeiro e segundo trimestres de 2025, foram elaboradas com informações exclusivamente da UG 153079. Tal situação decorreu de um processo de reestruturação do quadro de servidores da Coordenadoria de Contabilidade, que resultou na substituição quase integral da equipe à época. Essa mudança impactou a gestão do conhecimento, o que levou os novos servidores, diante da falta de expertise, a restringirem a elaboração das referidas Notas apenas à UG principal.

Assim que a situação foi identificada, esta Coordenadoria adotou as providências necessárias e, nesta edição das Notas Explicativas, todas as informações contábeis do Órgão são devidamente evidenciadas.

Ressalta-se que a divulgação trimestral das Demonstrações Contábeis promove a transparência dos atos e fatos contábeis, além de proporcionar o atributo qualitativo da comparabilidade entre períodos distintos.

As estruturas das Demonstrações Contábeis estão em conformidade com a Parte V – Demonstrações Contábeis Aplicadas ao Setor Público do MCASP 11ª Edição e têm a seguinte composição:

- Balanço Patrimonial (BP);
- Demonstração das Variações Patrimoniais (DVP);

- Balanço Orçamentário (BO);
- Balanço Financeiro (BF);
- Demonstração dos Fluxos de Caixa (DFC).

3 Resumo dos Principais Critérios e Políticas Contábeis

A Universidade Federal do Paraná, considerando as opções e premissas do modelo PCASP (Plano de Contas Aplicado ao Setor Público), apresenta a seguir as principais práticas adotadas e em processo de adoção na elaboração das suas Demonstrações Contábeis:

(a) Moeda funcional e saldos em moedas estrangeiras

A moeda funcional utilizada é o Real. Na UFPR inexistem saldos em moeda estrangeira.

(b) Caixa e equivalentes de caixa

Incluem dinheiro em caixa, conta única, demais depósitos bancários e aplicações de liquidez imediata. As disponibilidades são mensuradas ou avaliadas pelo valor original. As aplicações de liquidez imediata são mensuradas ou avaliadas pelo valor justo, e, quando aplicável, são acrescidos dos rendimentos auferidos até a data das Demonstrações Contábeis. As atualizações apuradas são contabilizadas em contas de resultado.

(c) Créditos a curto prazo

Compreendem os direitos a receber a curto prazo relacionados, principalmente, com: (i) créditos tributários; (ii) créditos não tributários; (iii) dívida ativa; (iv) transferências concedidas por adiantamento; (v) empréstimos e financiamentos concedidos; (vi) adiantamentos diversos; e (vii) valores a compensar.

Os valores são mensurados e avaliados com base no custo histórico, acrescido de atualizações monetárias e juros, quando pós-fixados, até a data das Demonstrações Contábeis. Quando aplicável, nos casos prefixados, os valores são ajustados ao valor presente. O ajuste para perdas, calculado com base na análise dos riscos de realização dos créditos a receber, ainda não foi iniciado.

(d) Estoques

Compreendem as mercadorias para revenda (entre elas, os livros publicados pela editora universitária), os produtos acabados e os em elaboração, almoxarifado e adiantamento a fornecedores (materiais e importações em andamento).

Na entrada, esses bens são avaliados pelo custo histórico (valor de aquisição ou produção) ou pelo valor realizável líquido, dos dois o menor. O método para mensuração e avaliação das saídas dos bens de almoxarifado é o custo médio ponderado, em conformidade com o inciso III do art. 106 da Lei 4.320/1964. Estoques adquiridos por meio de transação sem contraprestação, quando aplicável, são avaliados pelo valor justo na data de aquisição. Há também a possibilidade de redução de valores do estoque, mediante as contas de ajustes para perdas ou para redução ao valor de mercado, quando o valor registrado estiver superior aos valores aplicados comercialmente.

(e) VPDs pagas antecipadamente

Compreende pagamentos de variações patrimoniais diminutivas (VPD) antecipadas, cujos benefícios ou prestação de serviço à entidade ocorrerão no curto ou longo prazo, como por exemplo o pagamento de seguros, assinaturas e anuidades, aluguéis, tributos, etc.

(f) Ativo realizável a longo prazo

Compreendem os direitos a receber a longo prazo, principalmente com: (i) créditos não tributários; (ii) dívida ativa; e (iii) estoques. Os valores são avaliados e mensurados com base no custo histórico, acrescido de atualizações monetárias e juros, quando pós-fixados, até a data das Demonstrações Contábeis. Quando aplicável, nos casos prefixados, os valores são ajustados ao valor presente.

A exceção refere-se aos estoques, que são avaliados e mensurados da seguinte forma: (i) nas entradas, pelo custo histórico (valor de aquisição ou produção/construção) ou pelo valor realizável líquido, dos dois o menor; e (ii) nas saídas, pelo custo médio ponderado, quando se tratar de bens de almoxarifado.

Outros tipos de ativos são tratados de forma específica, conforme detalhado na seção “Estoques”. Para todos os ativos mencionados neste item, quando mensuráveis, são registrados os ajustes para perdas.

(g) Imobilizado

O imobilizado é composto por bens móveis e imóveis, sendo inicialmente reconhecido com base no valor de aquisição, construção ou produção. Após esse reconhecimento inicial,

o bem está sujeito à depreciação ou exaustão (quando possuir vida útil definida), à redução ao valor recuperável (*impairment*) e à reavaliação. Os gastos incorridos após a aquisição, construção ou produção são incorporados ao valor do imobilizado, desde que tais gastos atendam aos critérios de reconhecimento.

Itens como peças de reposição, equipamentos sobressalentes e equipamentos de manutenção são reconhecidos como ativo imobilizado, quando atenderem à definição de ativo imobilizado. Caso não atendam, devem ser classificados como estoques ou variações patrimoniais diminutivas do período.

Alguns ativos são agrupados com base no critério do valor conjunto, uma vez que, individualmente seriam irrelevantes do ponto de vista da mensuração – como é o caso, por exemplo, dos livros de biblioteca.

Ativos imobilizados obtidos a título gratuito (por doação) são registrados pelo valor justo na data da sua incorporação, considerando-se, para esse registro, o valor patrimonial estabelecido nos termos da doação.

Os bens do Patrimônio Cultural são àqueles conceituados pelo artigo 216 da Constituição Federal de 1988 como sendo os bens de natureza material e imaterial, tomados individualmente ou em conjunto, portadores de referência à identidade, à ação, à memória dos diferentes grupos formadores da sociedade brasileira. Exemplos incluem monumentos e prédios históricos. O reconhecimento, mensuração e evidenciação dos bens do patrimônio cultural são facultativos, tendo em vista a suspensão do prazo de implantação do procedimento contábil patrimonial desse item, em consonância com a Portaria STN nº 10.300/2022.

(h) Intangível

Os direitos que tenham por objeto bens incorpóreos, destinados à manutenção da atividade pública ou exercidos com essa finalidade, são mensurados ou avaliados inicialmente ao seu custo de aquisição ou produção, deduzido o saldo da respectiva conta de amortização acumulada (quando possuírem vida útil definida) e o montante acumulado de quaisquer perdas do valor que tenham sofrido ao longo de sua vida útil por redução ao valor recuperável (*impairment*), em processo de adoção.

(i) Depreciação, amortização ou exaustão de bens imóveis não cadastrados no SPIUnet e bens móveis

A base de cálculo da depreciação, amortização e exaustão é o valor de custo do bem, que abrange os gastos diretamente atribuíveis à sua aquisição ou construção, incluindo encargos acessórios necessários à sua entrada em operação. Na Administração Pública direta, autárquica e fundacional, aplica-se o método das quotas constantes para o cálculo da depreciação dos bens móveis e dos bens imóveis que não estejam cadastrados no SPIUnet.

Como regra geral, a depreciação dos bens imóveis não cadastrados no SPIUnet e dos bens móveis deve ser iniciada a partir do primeiro dia do mês seguinte à data da colocação do bem em utilização. Porém, quando o valor do bem adquirido e o valor da depreciação no primeiro mês forem relevantes, admite-se, em caráter de exceção, o cômputo da depreciação em fração menor que um mês. Quanto aos bens móveis, o atual sistema de gestão patrimonial da entidade está em processo de atualização para melhor evidenciação.

(j) Depreciação de bens imóveis cadastrados no SPIUnet

O valor depreciado dos bens imóveis da União, das autarquias e das fundações públicas federais é apurado mensal e automaticamente pelo sistema SPIUnet sobre o valor depreciável da aquisição, utilizando-se, para tanto, o Método da Parábola de Kuentzle, e a depreciação será iniciada no mesmo dia em que o bem for colocado em condições de uso. A vida útil será definida com base no laudo de avaliação específica ou, na sua ausência, por parâmetros predefinidos pela Secretaria de Patrimônio da União (SPU) segundo a natureza e as características dos bens imóveis. Nos casos de bens reavaliados, independentemente do fundamento, a depreciação acumulada deve ser zerada e reiniciada a partir do novo valor.

(k) Passivos circulantes e não circulantes

Os passivos são classificados como circulantes quando representarem obrigações com vencimento até doze meses após a data de encerramento das Demonstrações Contábeis ou, ainda, quando se enquadrarem em qualquer das seguintes situações: (i) a entidade não possui o direito incondicional de adiar a liquidação do passivo por um período superior a doze meses após essa data; (ii) a obrigação será liquidada no ciclo operacional normal da entidade; (iii) trata-se de passivo mantido principalmente com o propósito de ser liquidado no curto prazo; ou (iv) o passivo é exigível em até doze meses após a data das Demonstrações Contábeis. Caso não se enquadrem nessas condições, os passivos são classificados como não circulantes por representarem exigibilidades de longo prazo.

Também são registrados no passivo os valores depositados por terceiros que, embora figurem simultaneamente no ativo e no passivo financeiro, representam obrigações assumidas

pela entidade. Esses valores possuem natureza compensatória e correspondem, por exemplo, a cauções em dinheiro destinadas à garantia de contratos, valores retidos para recolhimento de obrigações de terceiros, consignações a pagar, entre outros depósitos com finalidades específicas.

Os passivos são mensurados com base em valores de entrada ou saída, conforme a natureza da obrigação, utilizando-se, por exemplo, o custo histórico, o valor de mercado, o preço presumido ou o valor necessário para sua liquidação. Quando denominados em moeda estrangeira, são convertidos à taxa de câmbio vigente na data das Demonstrações Contábeis, salvo orientação específica em contrário.

As provisões (em processo de análise de reconhecimento pela entidade) são registradas pelo valor que represente a melhor estimativa do desembolso necessário para quitar a obrigação na data-base das demonstrações.

Obrigações prefixadas são ajustadas a valor presente, enquanto as pós-fixadas consideram os encargos acumulados até o encerramento do exercício. Os riscos associados ao recebimento de direitos são evidenciados em contas de ajuste, reduzidas ou anuladas conforme a reversão desses riscos.

Todos os ajustes e atualizações são reconhecidos no resultado do período. Os passivos circulantes e não circulantes são classificados em: (i) obrigações trabalhistas, previdenciárias e assistenciais; (ii) fornecedores e contas a pagar; e (iii) demais obrigações.

(I) Apuração do resultado

No modelo PCASP é possível a apuração dos seguintes resultados:

- I. Patrimonial;
- II. Orçamentário; e
- III. Financeiro.

(I.I) - Resultado patrimonial

A apuração do resultado patrimonial implica a confrontação das variações patrimoniais aumentativas (VPAs) e das variações patrimoniais diminutivas (VPDs). As VPAs são reconhecidas quando for provável que benefícios econômicos fluirão para a Instituição e quando puderem ser mensuradas confiavelmente, utilizando-se a lógica do regime de competência. A exceção aplica-se às receitas tributárias e às transferências recebidas, que, conforme previsto no modelo do PCASP, podem ser reconhecidas segundo a lógica do regime de caixa ou do regime misto (caixa modificado).

A apuração do resultado se dá pelo encerramento (confronto) entre as contas de VPAs e VPDs, em contrapartida a uma conta de apuração. Após a apuração, o resultado é transferido para conta de Superávit/Déficit do Exercício. O detalhamento do confronto entre VPAs e VPDs é apresentado na Demonstração das Variações Patrimoniais.

(I.II) - Resultado orçamentário

O regime orçamentário da Instituição segue o descrito no art. 35 da Lei nº 4.320/1964. Desse modo, pertencem ao exercício financeiro as receitas nele arrecadadas e as despesas nele legalmente empenhadas.

O resultado orçamentário representa o confronto entre as receitas orçamentárias realizadas (arrecadadas) e as despesas orçamentárias empenhadas. O Superávit/Déficit é apresentado diretamente no Balanço Orçamentário.

Importa destacar que esse resultado reflete a execução do orçamento público sob a ótica legal e financeira.

(I.III) - Resultado financeiro

O resultado financeiro corresponde à diferença entre os ingressos e os dispêndios, orçamentários e extraorçamentários, ocorridos durante o exercício, os quais impactam diretamente as disponibilidades da Instituição. Essa apuração é evidenciada no Balanço Financeiro, permitindo verificar se houve acréscimo ou redução nas disponibilidades ao final do exercício. Trata-se, portanto, de um reflexo do fluxo efetivo de recursos financeiros, independentemente do regime de competência.

(m) – Registros contábeis sob a ótica do fundamento da essência sobre a forma

Os registros contábeis das transações da entidade são efetuados considerando as relações jurídicas, econômicas e patrimoniais, prevalecendo a essência sobre a forma nos casos de conflito entre elas.

4 Demonstrações Contábeis

4.1 Balanço Patrimonial

ATIVO			
ESPECIFICAÇÃO	2025	2024	N.E.
ATIVO CIRCULANTE	187.546.047,11	193.027.598,72	
Caixa e Equivalentes de Caixa	150.063.933,72	154.679.343,54	N.E. 01
Créditos a Curto Prazo	20.326.113,01	24.932.347,92	N.E. 02
Demais Créditos e Valores	20.326.113,01	24.932.347,92	
Demais Créditos e Valores	20.326.113,01	24.932.347,92	
Investimentos e Aplicações Temporárias a Curto Prazo	-	-	
Estoques a Curto Prazo	16.953.244,04	12.854.133,45	N.E. 03
Ativos Não Circulantes Mantidos para Venda	-	-	
VPDs Pagas Antecipadamente a Curto Prazo	202.756,34	561.773,81	
ATIVO NÃO CIRCULANTE	1.936.602.889,09	1.927.047.565,25	
Ativo Realizável a Longo Prazo	415.241,01	1.047.758,89	N.E. 06
Créditos a Longo Prazo	415.241,01	1.047.758,89	
Dívida Ativa Não Tributária	405.910,24	1.030.657,24	
Dívida Ativa Não Tributária	405.910,24	1.030.657,24	
Demais Créditos e Valores	9.330,77	17.101,65	
Demais Créditos e Valores	9.330,77	17.101,65	
Estoques a Longo Prazo	-	-	
Investimentos	0,57	0,57	
Participações Permanentes	0,57	0,57	
Participações Avaliadas pelo Método de Custo	0,57	0,57	
Propriedades para Investimento	-	-	
Propriedades para Investimento	-	-	
(-) Depreciação Acumulada de Propriedades para Investimentos	-	-	
(-) Redução ao Valor Rec. de Propriedades para Investimentos	-	-	
Imobilizado	1.931.600.184,23	1.921.582.476,28	N.E. 04
Bens Móveis	241.425.143,92	234.224.249,85	
Bens Móveis	318.282.217,86	295.797.135,67	
(-) Depreciação/Amortização/Exaustão Acum. de Bens Móveis	-76.857.073,94	-61.572.885,82	
(-) Redução ao Valor Recuperável de Bens Móveis	-	-	
Bens Imóveis	1.690.175.040,31	1.687.358.226,43	
Bens Imóveis	1.691.849.643,45	1.688.278.358,64	
(-) Depr./Amortização/Exaustão Acum. de Bens Imóveis	-1.674.603,14	-920.132,21	
(-) Redução ao Valor Recuperável de Bens Imóveis	-	-	
Intangível	4.587.463,28	4.417.329,51	N.E. 05
Softwares	4.587.463,28	4.417.329,51	
Softwares	4.587.463,28	4.417.329,51	
(-) Amortização Acumulada de Softwares	-	-	
(-) Redução ao Valor Recuperável de Softwares	-	-	
Diferido	-	-	
TOTAL DO ATIVO	2.124.148.936,20	2.120.075.163,97	
PASSIVO			
ESPECIFICAÇÃO	2025	2024	
PASSIVO CIRCULANTE	528.796.001,03	533.975.669,35	
Obrigações Trab., Prev. e Assist. a Pagar a Curto Prazo	178.257.884,92	122.107.106,76	N.E. 07
Empréstimos e Financiamentos a Curto Prazo	-	-	
Fornecedores e Contas a Pagar a Curto Prazo	5.178.588,78	6.756.641,29	N.E. 08
Obrigações Fiscais a Curto Prazo	1.009,31	1.421,15	
Transferências Fiscais a Curto Prazo	3.150.056,34	3.668.383,53	N.E. 09
Provisões a Curto Prazo	-	-	
Demais Obrigações a Curto Prazo	342.208.461,68	401.442.116,62	N.E. 10
PASSIVO NÃO CIRCULANTE	2.078.995,53	5.378.995,53	
Obrigações Trab., Prev. e Assist. a Pagar a Longo Prazo	-	-	

Demonstrações Contábeis
Consolidadas e Notas Explicativas
3º Trimestre de 2025 – UFPR

Empréstimos e Financiamentos a Longo Prazo			
Fornecedores e Contas a Pagar a Longo Prazo	2.078.995,53	5.378.995,53	N.E.11
Obrigações Fiscais a Longo Prazo			
Transferências Fiscais a Longo Prazo			
Provisões a Longo Prazo			
Demais Obrigações a Longo Prazo			
TOTAL DO PASSIVO EXIGÍVEL	530.874.996,56	539.354.664,88	
PATRIMÔNIO LÍQUIDO			
ESPECIFICAÇÃO	2025	2024	N.E.
Patrimônio Social e Capital Social	-	-	N.E. 12
Adiantamentos para Futuro Aumento de Capital (AFAC)			
Reservas de Capital	229.268,03	229.268,03	
Ajustes de Avaliação Patrimonial			
Reservas de Lucros			
Demais Reservas	641.117.001,10	641.117.001,10	
Resultados Acumulados	951.927.670,51	939.374.229,96	
Resultado do Exercício	14.830.207,98	-78.116.317,67	
Resultados de Exercícios Anteriores	939.374.229,96	1.002.211.955,21	
Ajustes de Exercícios Anteriores	-2.276.767,43	15.278.592,42	
(-) Ações / Cotas em Tesouraria	-	-	
TOTAL DO PATRIMÔNIO LÍQUIDO	1.593.273.939,64	1.580.720.499,09	

Quadro de Ativos e Passivos Financeiros e Permanentes

ATIVO			PASSIVO		
Especificação	2025	2024	Especificação	2025	2024
Ativo Financeiro	150.063.933,72	154.679.343,54	Passivo Financeiro	604.141.505,82	254.242.354,19
Ativo Permanente	1.974.085.002,48	1.965.395.820,43	Passivo Permanente	343.192.138,37	351.648.111,34
			Saldo Patrimonial	1.176.815.292,01	1.514.184.698,44

Quadro de Compensações

ATIVO			N.E.
ESPECIFICAÇÃO	2025	2024	
ESPECIFICAÇÃO / Saldo dos Atos Potenciais Ativos			
SALDO DOS ATOS POTENCIAIS ATIVOS	438.434.698,70	308.111.986,55	
Atos Potenciais Ativos	438.434.698,70	308.111.986,55	
Garantias e Contragarantias Recebidas	108.099.069,15	25.416.074,82	
Direitos Conveniados e Outros Instrumentos Congêneres	305.611.948,11	280.835.355,85	
Direitos Contratuais	24.723.681,44	1.860.555,88	
Outros Atos Potenciais Ativos	-	-	
TOTAL	438.434.698,70	308.111.986,55	N.E. 13
PASSIVO			
ESPECIFICAÇÃO	2025	2024	
ESPECIFICAÇÃO / Saldo dos Atos Potenciais Passivos			
SALDO DOS ATOS POTENCIAIS PASSIVOS	783.967.119,69	564.995.001,09	
Atos Potenciais Passivos	783.967.119,69	564.995.001,09	
Garantias e Contragarantias Concedidas	-	-	
Obrigações Conveniadas e Outros Instrumentos Congêneres	199.535.002,55	239.065.750,39	
Obrigações Contratuais	584.432.117,14	325.929.250,70	
Outros Atos Potenciais Passivos	-	-	
TOTAL	783.967.119,69	564.995.001,09	N.E. 14

Demonstrativo do Superávit/Déficit Financeiro Apurado no Balanço Patrimonial

DESTINAÇÃO DE RECURSOS	SUPERAVIT/DEFICIT FINANCEIRO
Recursos Não Vinculados	-334.594.847,01
Recursos Vinculados	-119.482.725,09
Educação	-744.584,79
Seguridade Social (Exceto Previdência)	-57.953.264,62
Previdência Social (RPPS)	-74.603.247,53
Dívida Pública	-665.056,94
Fundos, Órgãos e Programas	14.483.428,79
TOTAL	-454.077.572,10

4.2 Demonstração das Variações Patrimoniais

	2025	2024	NE
VARIAÇÕES PATRIMONIAIS AUMENTATIVAS	2.108.929.301,54	1.785.039.641,16	
Impostos, Taxas e Contribuições de Melhoria	-	-	
Impostos	-	-	
Taxas	-	-	
Contribuições de Melhoria	-	-	
Contribuições	-	-	
Contribuições Sociais	-	-	
Contribuições de Intervenção no Domínio Econômico	-	-	
Contribuição de Iluminação Pública	-	-	
Contribuições de Interesse das Categorias Profissionais	-	-	
Exploração e Venda de Bens, Serviços e Direitos	11.523.340,80	15.723.314,16	N.E. 15
Venda de Mercadorias	364.519,07	237.920,68	
Vendas de Produtos	3.670,77	16.837,35	
Exploração de Bens, Direitos e Prestação de Serviços	11.155.150,96	15.468.556,13	
Variações Patrimoniais Aumentativas Financeiras	718.403,48	1.179.113,55	N.E. 16
Juros e Encargos de Empréstimos e Financiamentos Concedidos	-	-	
Juros e Encargos de Mora	-	-	
Variações Monetárias e Cambiais	-	-	
Descontos Financeiros Obtidos	-	-	
Remuneração de Depósitos Bancários e Aplicações Financeiras	718.403,48	1.179.113,55	
Aportes do Banco Central	-	-	
Outras Variações Patrimoniais Aumentativas Financeiras	-	-	
Transferências e Delegações Recebidas	1.945.076.095,03	1.724.870.114,57	N.E. 17
Transferências Intragovernamentais	1.907.227.865,57	1.703.030.705,93	
Transferências Intergovernamentais	10.852.043,23	3.942.185,71	
Transferências das Instituições Privadas	4.489,71	-	
Transferências das Instituições Multigovernamentais	-	-	
Transferências de Consórcios Públicos	-	-	
Transferências do Exterior	-	-	
Execução Orçamentária Delegada de Entes	-	-	
Transferências de Pessoas Físicas	-	-	
Outras Transferências e Delegações Recebidas	26.991.696,52	17.897.222,93	
Valorização e Ganhos c/ Ativos e Desincorporação de Passivos	148.214.638,37	41.132.408,18	N.E. 18
Reavaliação de Ativos	-	-	
Ganhos com Alienação	-	-	
Ganhos com Incorporação de Ativos	3.992.064,38	5.249.220,57	
Ganhos com Desincorporação de Passivos	144.222.573,99	35.883.187,61	
Reversão de Redução ao Valor Recuperável	-	-	
Outras Variações Patrimoniais Aumentativas	3.396.823,86	2.134.690,70	
Variação Patrimonial Aumentativa a Classificar	-	-	
Resultado Positivo de Participações	-	-	
Operações da Autoridade Monetária	-	-	
Subvenções Econômicas	-	-	
Reversão de Provisões e Ajustes para Perdas	-	-	

Demonstrações Contábeis
Consolidadas e Notas Explicativas
3º Trimestre de 2025 – UFPR

Diversas Variações Patrimoniais Aumentativas	3.396.823,86	2.134.690,70	
VARIAÇÕES PATRIMONIAIS DIMINUTIVAS	2.094.099.093,56	1.880.096.315,30	
Pessoal e Encargos	1.050.467.511,28	892.400.488,05	N.E. 19
Remuneração a Pessoal	775.781.921,29	655.458.671,47	
Encargos Patronais	217.663.278,02	186.689.185,18	
Benefícios a Pessoal	55.898.069,11	49.295.670,15	
Outras Var. Patrimoniais Diminutivas - Pessoal e Encargos	1.124.242,86	956.961,25	
Benefícios Previdenciários e Assistenciais	580.618.181,15	520.329.370,39	N.E. 20
Aposentadorias e Reformas	478.131.971,59	425.403.197,67	
Pensões	88.794.723,28	82.641.026,20	
Benefícios de Prestação Continuada	-	-	
Benefícios Eventuais	-	-	
Políticas Públicas de Transferência de Renda	-	-	
Outros Benefícios Previdenciários e Assistenciais	13.691.486,28	12.285.146,52	
Uso de Bens, Serviços e Consumo de Capital Fixo	127.591.438,40	110.157.191,80	N.E. 21
Uso de Material de Consumo	5.261.777,00	6.312.577,12	
Serviços	104.736.271,89	86.655.762,54	
Depreciação, Amortização e Exaustão	17.593.389,51	17.188.852,14	
Variações Patrimoniais Diminutivas Financeiras	291.337,87	215.151,94	
Juros e Encargos de Empréstimos e Financiamentos Obtidos	-	-	
Juros e Encargos de Mora	291.337,87	215.151,94	
Variações Monetárias e Cambiais	-	-	
Descontos Financeiros Concedidos	-	-	
Aportes ao Banco Central	-	-	
Outras Variações Patrimoniais Diminutivas Financeiras	-	-	
Transferências e Delegações Concedidas	161.325.821,19	212.608.499,82	N.E. 22
Transferências Intragovernamentais	121.665.290,84	130.147.973,02	
Transferências Intergovernamentais	33.274.610,23	40.259.133,69	
Transferências a Instituições Privadas	151.496,05	374.042,03	
Transferências a Instituições Multigovernamentais	-	-	
Transferências a Consórcios Públicos	-	-	
Transferências ao Exterior	-	60.093,00	
Execução Orçamentária Delegada a Entes	-	-	
Outras Transferências e Delegações Concedidas	6.234.424,07	41.767.258,08	
Desvalorização e Perda de Ativos e Incorporação de Passivos	107.440.522,26	83.509.468,40	
Reavaliação, Redução a Valor Recuperável e Ajustes p/ Perdas	-	-	
Perdas com Alienação	1.656.751,32	-	
Perdas Involuntárias	132.428,89	29.591,32	
Incorporação de Passivos	104.299.686,58	81.529.040,81	
Desincorporação de Ativos	1.351.655,47	1.950.836,27	
Tributárias	5.435.002,33	5.421.472,51	
Impostos, Taxas e Contribuições de Melhoria	150.405,64	135.551,87	
Contribuições	5.284.596,69	5.285.920,64	
Custo - Mercadorias, Produtos Vend. e dos Serviços Prestados	-	-	
Custo das Mercadorias Vendidas	-	-	
Custos dos Produtos Vendidos	-	-	
Custo dos Serviços Prestados	-	-	
Outras Variações Patrimoniais Diminutivas	60.929.279,08	55.454.672,39	N.E. 23
Premiações	-	-	
Resultado Negativo de Participações	-	-	
Operações da Autoridade Monetária	-	-	
Incentivos	59.706.339,67	55.189.128,12	
Subvenções Econômicas	-	-	
Participações e Contribuições	-	-	
Constituição de Provisões	-	-	
Diversas Variações Patrimoniais Diminutivas	1.222.939,41	265.544,27	
RESULTADO PATRIMONIAL DO PERÍODO	14.830.207,98	-95.056.674,14	

VARIAÇÕES PATRIMONIAIS QUALITATIVAS		
	2025	2024
	-	-

4.3 Balanço Orçamentário

RECEITAS ORÇAMENTÁRIAS	RECEITA				N.E.
	PREVISÃO INICIAL	PREVISÃO ATUALIZADA	RECEITAS REALIZADAS	SALDO	N.E. 24
RECEITAS CORRENTES	24.835.298,00	24.835.298,00	19.991.962,50	-4.843.335,50	N.E.
Receita Tributária	-	-	-	-	25
Impostos	-	-	-	-	-
Taxas	-	-	-	-	-
Contribuições de Melhoria	-	-	-	-	-
Receita de Contribuições	-	-	-	-	-
Contribuições Sociais	-	-	-	-	-
Receita Patrimonial	6.462.967,00	6.462.967,00	2.214.353,63	-4.248.613,37	-
Exploração do Patrimônio Imob do Estado	4.944.764,00	4.944.764,00	1.505.490,17	-3.439.273,83	-
Valores Mobiliários	1.518.203,00	1.518.203,00	708.863,46	-809.339,54	-
Delegação de Serviços Públicos	-	-	-	-	-
Exploração de Recursos Naturais	-	-	-	-	-
Exploração do Patrimônio Intangível	-	-	-	-	-
Cessão de Direitos	-	-	-	-	-
Demais Receitas Patrimoniais	-	-	-	-	-
Receita Agropecuária	-	-	-	-	-
Receita Industrial	22.443,00	22.443,00	3.670,77	-18.772,23	-
Receita de Serviços	12.839.002,00	12.839.002,00	9.570.768,21	-3.268.233,79	-
Serviços Adm e Comerciais Gerais	12.839.002,00	12.839.002,00	9.570.768,21	-3.268.233,79	-
Serviços e Atividades Referentes à Saúde	-	-	-	-	-
Serviços e Atividades Financeiras	-	-	-	-	-
Outros Serviços	-	-	-	-	-
Transferências Correntes	5.023.480,00	5.023.480,00	7.422.732,94	2.399.252,94	-
Outras Receitas Correntes	487.406,00	487.406,00	780.436,95	293.030,95	-
Multas Administrativas, Contratuais e Judiciais	487.406,00	487.406,00	554.659,59	67.253,59	-
Indenizações, Restituições e Ressarcimentos	-	-	225.777,36	225.777,36	-
Demais Receitas Correntes	-	-	-	-	-
RECEITAS DE CAPITAL	1.272.262,00	1.272.262,00	3.773.750,00	2.501.488,00	-
Operações de Crédito	-	-	-	-	-
Operações de Crédito Internas	-	-	-	-	-
Operações de Crédito Externas	-	-	-	-	-
Alienação de Bens	589.818,00	589.818,00	339.950,00	-249.868,00	-
Alienação de Bens Móveis	589.818,00	589.818,00	339.950,00	-249.868,00	-
Alienação de Bens Imóveis	-	-	-	-	-
Alienação de Bens Intangíveis	-	-	-	-	-
Amortizações de Empréstimos	-	-	-	-	-
Transferências de Capital	682.444,00	682.444,00	3.433.800,00	2.751.356,00	-
Outras Receitas de Capital	-	-	-	-	-
Integralização do Capital Social	-	-	-	-	-
Resultado do Banco Central do Brasil	-	-	-	-	-
Resgate de Títulos do Tesouro Nacional	-	-	-	-	-
Demais Receitas de Capital	-	-	-	-	-
SUBTOTAL DE RECEITAS	26.107.560,00	26.107.560,00	23.765.712,50	-2.341.847,50	-
REFINANCIAMENTO	-	-	-	-	-
Operações de Crédito Internas	-	-	-	-	-

Demonstrações Contábeis
Consolidadas e Notas Explicativas
3º Trimestre de 2025 – UFPR

Mobiliária	-	-	-	-	
Contratual	-	-	-	-	
Operações de Crédito Externas	-	-	-	-	
Mobiliária	-	-	-	-	
Contratual	-	-	-	-	
SUBTOTAL COM REFINANCIAMENTO	26.107.560,00	26.107.560,00	23.765.712,50	-2.341.847,50	
DEFICIT			2.142.807.807,90	2.142.807.807,90	
TOTAL	26.107.560,00	26.107.560,00	2.166.573.520,40	2.140.465.960,40	
CRÉDITOS ADICIONAIS ABERTOS	-	255.125.392,00	-	-255.125.392,00	N.E.
Superavit financeiro	-	-	-	-	27
Excesso de Arrecadação	-	-	-	-	
Créditos Cancelados	-	255.125.392,00	-	-	

DESPESA						
DESPESAS ORÇAMENTÁRIAS	DOTAÇÃO INICIAL	DOTAÇÃO ATUALIZADA	DESPESAS EMPENHADAS	DESPESAS LIQUIDADAS	DESPESAS PAGAS	SALDO DA DOTAÇÃO
DESPESAS CORRENTES	2.187.584.035,00	2.442.849.703,00	2.162.213.938,69	1.758.318.736,97	1.573.914.628,90	280.635.764,31
Pessoal e Encargos Sociais	1.878.372.267,00	2.121.100.034,00	1.869.672.981,11	1.522.377.127,31	1.355.080.461,35	251.427.052,89
Juros e Encargos da Dívida	-	-	-	-	-	-
Outras Despesas Correntes	309.211.768,00	321.749.669,00	292.540.957,58	235.941.609,66	218.834.167,55	29.208.711,42
DESPESAS DE CAPITAL	12.746.538,00	12.606.262,00	4.359.581,71	1.789.879,94	1.667.516,15	8.246.680,29
Investimentos	12.746.538,00	12.606.262,00	4.359.581,71	1.789.879,94	1.667.516,15	8.246.680,29
Inversões Financeiras	-	-	-	-	-	-
Amortização da Dívida	-	-	-	-	-	-
Reserva de Contingência	-	-	-	-	-	-
Subtotal das Despesas	2.200.330.573,00	2.455.455.965,00	2.166.573.520,40	1.760.108.616,91	1.575.582.145,05	288.882.444,60
Amortização da Dívida	-	-	-	-	-	-
Refinanciamento	-	-	-	-	-	-
Amortização da Dívida Interna	-	-	-	-	-	-
Dívida Mobiliária	-	-	-	-	-	-
Outras Dívidas	-	-	-	-	-	-
Amortização da Dívida Externa	-	-	-	-	-	-
Dívida Mobiliária	-	-	-	-	-	-
Outras Dívidas	-	-	-	-	-	-
Subtotal com Refinanciamento	2.200.330.573,00	2.455.455.965,00	2.166.573.520,40	1.760.108.616,91	1.575.582.145,05	288.882.444,60
TOTAL	2.200.330.573,00	2.455.455.965,00	2.166.573.520,40	1.760.108.616,91	1.575.582.145,05	288.882.444,60
N.E.			N.E. 26			

ANEXO 1 - Demonstrativo de Execução dos Restos a Pagar Não Processados

Despesas Orçamentárias	Inscritos em Exercícios Anteriores	Inscritos em 31 de Dezembro do Exercício Anterior	Liquidados	Pagos	Cancelados	Saldo	N.E.
DESPESAS CORRENTES	4.971.758,08	51.868.465,41	46.445.071,89	46.293.215,15	776.410,83	9.770.597,51	N.E. 28
Pessoal e Encargos Sociais	27.620,50	80.519,20	-	-	108.139,70	-	
Juros e Encargos da Dívida	-	-	-	-	-	-	

Demonstrações Contábeis
Consolidadas e Notas Explicativas
3º Trimestre de 2025 – UFPR

Outras Despesas Correntes	4.944.137,58	51.787.946,21	46.445.071,89	46.293.215,15	668.271,13	9.770.597,51
DESPESAS DE CAPITAL	126.346,00	10.754.347,63	10.324.247,62	10.324.130,75	126.071,39	430.491,49
Investimentos	126.346,00	10.754.347,63	10.324.247,62	10.324.130,75	126.071,39	430.491,49
Inversões Financeiras	-	-	-	-	-	-
Amortização da Dívida	-	-	-	-	-	-
TOTAL	5.098.104,08	62.622.813,04	56.769.319,51	56.617.345,90	902.482,22	10.201.089,00

ANEXO 2 - Demonstrativo de Execução Restos a Pagar Processados e Não Processados Liquidados

DESPESAS ORÇAMENTÁRIAS	INSCRITOS EM EXERCÍCIOS ANTERIORES	INSCRITOS EM 31 DE DEZEMBRO DO EXERCÍCIO ANTERIOR	PAGOS	SALDO	N.E.
DESPESAS CORRENTES	2.584.030,09	183.352.646,34	183.301.698,37	2.634.978,06	
Pessoal e Encargos Sociais	-	165.200.836,75	165.200.836,75	-	
Outras Despesas Correntes	2.584.030,09	18.151.809,59	18.100.861,62	2.634.978,06	
DESPESAS DE CAPITAL	-	359.929,07	351.854,83	8.074,24	
Investimentos	-	359.929,07	351.854,83	8.074,24	
TOTAL	2.584.030,09	183.712.575,41	183.653.553,20	2.643.052,30	

4.4 Balanço Financeiro

INGRESSOS			
ESPECIFICAÇÃO	2025	2024	N.E.
Receitas Orçamentárias	23.765.712,50	21.410.933,12	N.E. 30
Recursos Não Vinculados	-	-	
Recursos Vinculados	31.382.326,26	23.957.204,59	
Educação	1.144,10	8.097,73	
Seguridade Social (Exceto Previdência)	1.219.271,64	814.528,57	
Previdência Social (RPPS)	-	-	
Fundos, Órgãos e Programas	30.161.910,52	23.132.217,73	
Recursos Não Classificados	-	2.360,56	
(-) Deduções da Receita Orçamentária	-7.616.613,76	-2.546.271,47	
Transferências Financeiras Recebidas	1.906.030.438,49	1.703.030.705,93	N.E. 31
Resultantes da Execução Orçamentária	1.792.185.381,20	1.595.333.987,82	
Repasse Recebido	1.685.414.187,90	1.470.324.263,81	
Sub-repasse Recebido	106.771.193,30	125.009.724,01	
Independentes da Execução Orçamentária	113.845.057,29	107.696.718,11	
Transferências Recebidas para Pagamento de RP	51.863.769,58	52.549.837,90	
Demais Transferências Recebidas	30.253,86	-	
Movimentação de Saldos Patrimoniais	61.951.033,85	55.146.880,21	
Aporte ao RPPS	-	-	
Aporte ao RGPS	-	-	
Recebimentos Extraorçamentários	595.713.064,95	520.842.438,18	N.E. 32
Inscrição dos Restos a Pagar Processados	184.526.471,86	143.731.185,40	
Inscrição dos Restos a Pagar Não Processados	406.464.903,49	375.054.047,51	
Depósitos Restituíveis e Valores Vinculados	1.667.056,98	436.396,31	
Outros Recebimentos Extraorçamentários	3.054.632,62	1.620.808,96	
Ordens Bancárias não Sacadas - Cartão de Pagamento	25.862,65	15.332,00	
Restituições a Pagar	9.395,18	-	
Arrecadação de Outra Unidade	1.828.213,91	1.596.774,49	
Demais Recebimentos	1.191.160,88	8.702,47	
Saldo do Exercício Anterior	154.679.343,54	163.722.965,48	
Caixa e Equivalentes de Caixa	154.679.343,54	163.722.965,48	

Demonstrações Contábeis
Consolidadas e Notas Explicativas
3º Trimestre de 2025 – UFPR

TOTAL	2.680.188.559,48	2.409.007.042,71	
DISPÊNDIOS			
Despesas Orçamentárias	2.166.573.520,40	1.899.348.527,35	N.E. 33
Recursos Não Vinculados	1.466.282.195,56	1.303.475.861,18	
Recursos Vinculados	700.291.324,84	595.872.666,17	
Educação		24.951.713,08	
Seguridade Social (Exceto Previdência)	58.536.380,00	4.927.963,95	
Previdência Social (RPPS)	625.666.243,62	549.683.234,06	
Fundos, Órgãos e Programas	16.088.701,22	16.309.755,08	
Transferências Financeiras Concedidas	121.665.290,84	130.147.973,02	
Resultantes da Execução Orçamentária	106.827.805,93	125.139.156,52	
Repasse Concedido	32.619,04		
Sub-repasse Concedido	106.771.193,30	125.009.724,01	
Repasse Devolvido	23.993,59	129.432,51	
Independentes da Execução Orçamentária	14.837.484,91	5.008.816,50	
Transferências Concedidas para Pagamento de RP	7.885.796,22	1.993.407,20	
Movimento de Saldos Patrimoniais	6.951.688,69	3.015.409,30	
Aporte ao RPPS	-	-	
Aporte ao RGPS	-	-	
Pagamentos Extraorçamentários	241.885.814,52	244.828.724,38	N.E. 34
Pagamento dos Restos a Pagar Processados	183.653.553,20	184.229.940,28	
Pagamento dos Restos a Pagar Não Processados	56.617.345,90	60.167.752,01	
Depósitos Restituíveis e Valores Vinculados	1.614.915,42	431.032,09	
Outros Pagamentos Extraorçamentários	-	-	
Saldo para o Exercício Seguinte	150.063.933,72	134.681.817,96	N.E. 35
Caixa e Equivalentes de Caixa	150.063.933,72	134.681.817,96	
TOTAL	2.680.188.559,48	2.409.007.042,71	

4.5 Demonstração dos Fluxos de Caixa

	2025	2024	N.E.
FLUXOS DE CAIXA DAS ATIVIDADES OPERACIONAIS	4.168.932,74	-14.531.742,98	
INGRESSOS OPERACIONAIS	1.934.152.027,94	1.726.483.512,32	N.E. 36
Receita Tributária	-	-	
Receita de Contribuições	-	-	
Receita Patrimonial	1.505.490,17	3.501.016,63	
Receita Agropecuária	-	-	
Receita Industrial	3.670,77	16.837,35	
Receita de Serviços	9.570.768,21	12.205.460,18	
Remuneração das Disponibilidades	708.863,46	1.207.517,04	
Outras Receitas Derivadas e Originárias	780.436,95	537.916,21	
Transferências Recebidas	10.856.532,94	3.942.185,71	
Intergovernamentais Recebidas	10.852.043,23	3.942.185,71	
Dos Estados e/ou Distrito Federal	10.852.043,23	3.942.185,71	
Dos Municípios	-	-	
Intragovernamentais Recebidas	-	-	
Outras Transferências Recebidas	4.489,71	-	
Outros Ingressos Operacionais	1.910.726.265,44	1.705.072.579,20	
Ingressos Extraorçamentários	1.667.056,98	436.396,31	
Restituições a Pagar	9.395,18		
Transferências Financeiras Recebidas	1.906.030.438,49	1.703.030.705,93	
Arrecadação de Outra Unidade	1.828.213,91	1.596.774,49	
Demais Recebimentos	1.191.160,88	8.702,47	
DESEMBOLSOS OPERACIONAIS	-1.929.983.095,20	-1.741.015.255,30	N.E. 37
Pessoal e Demais Despesas	-1.593.521.999,28	-1.404.605.540,28	

Demonstrações Contábeis
Consolidadas e Notas Explicativas
3º Trimestre de 2025 – UFPR

Legislativo	-	-	-
Judiciário	-1.142,82	-	-
Essencial à Justiça	-	-	-
Administração	-	-785.208,91	-
Defesa Nacional	-	-	-
Segurança Pública	-	-	-
Relações Exteriores	-	-23.400,00	-
Assistência Social	-	-	-
Previdência Social	-545.415.139,10	-497.960.306,81	-
Saúde	-330.000,00	-5.444.959,59	-
Trabalho	-	-	-
Educação	-1.042.958.005,67	-888.004.190,17	-
Cultura	-84.400,00	-806.470,25	-
Direitos da Cidadania	-1.048.400,00	-1.250.000,00	-
Urbanismo	-	-	-
Habituação	-	-	-
Saneamento	-	-	-
Gestão Ambiental	-532.000,00	-2.143,07	-
Ciência e Tecnologia	-353.553,84	-	-
Agricultura	-189.942,50	-224.000,00	-
Organização Agrária	-2.500.000,00	-9.955.951,48	-
Indústria	-	-	-
Comércio e Serviços	-	-	-
Comunicações	-	-	-
Energia	-	-	-
Transporte	-	-	-
Desporto e Lazer	-	-	-
Encargos Especiais	-135.278,00	-164.242,00	-
(+/-) Ordens Bancárias não Sacadas - Cartão de Pagamento	25.862,65	15.332,00	-
Juros e Encargos da Dívida	-	-	-
Juros e Correção Monetária da Dívida Interna	-	-	-
Juros e Correção Monetária da Dívida Externa	-	-	-
Outros Encargos da Dívida	-	-	-
Transferências Concedidas	-213.180.889,66	-205.830.709,91	-
Intergovernamentais Concedidas	-	-	-
A Estados e/ou Distrito Federal	-	-	-
A Municípios	-	-	-
Intragovernamentais Concedidas	-195.751.043,38	-189.325.755,41	-
Outras Transferências Concedidas	-17.429.846,28	-16.504.954,50	-
Outros Desembolsos Operacionais	-123.280.206,26	-130.579.005,11	-
Dispêndios Extraorçamentários	-1.614.915,42	-431.032,09	-
Transferências Financeiras Concedidas	-121.665.290,84	-130.147.973,02	-
FLUXOS DE CAIXA DAS ATIVIDADES DE INVESTIMENTO	-8.784.342,56	-14.509.404,54	-
INGRESSOS DE INVESTIMENTO	339.950,00	-	-
Alienação de Bens	339.950,00	-	-
Amortização de Empréstimos e Financiamentos Concedidos	-	-	-
Outros Ingressos de Investimentos	-	-	-
DESEMBOLSOS DE INVESTIMENTO	-9.124.292,56	-14.509.404,54	-
Aquisição de Ativo Não Circulante	-9.070.012,69	-14.328.118,70	-
Concessão de Empréstimos e Financiamentos	-	-	-
Outros Desembolsos de Investimentos	-54.279,87	-181.285,84	-
FLUXOS DE CAIXA DAS ATIVIDADES DE FINANCIAMENTO	-	-	-
INGRESSOS DE FINANCIAMENTO	-	-	-
Operações de Crédito	-	-	-
Integralização do Capital Social de Empresas Dependentes	-	-	-

Demonstrações Contábeis
Consolidadas e Notas Explicativas
3º Trimestre de 2025 – UFPR

Transferências de Capital Recebidas	-	-	
Outros Ingressos de Financiamento	-	-	
DESEMBOLSOS DE FINANCIAMENTO	-	-	
Amortização / Refinanciamento da Dívida	-	-	
Outros Desembolsos de Financiamento	-	-	
GERAÇÃO LÍQUIDA DE CAIXA E EQUIVALENTES DE CAIXA	-4.615.409,82	-29.041.147,52	N.E. 38
CAIXA E EQUIVALENTES DE CAIXA INICIAL	154.679.343,54	163.722.965,48	
CAIXA E EQUIVALENTE DE CAIXA FINAL	150.063.933,72	134.681.817,96	N.E. 39

5. Notas Explicativas às Demonstrações Contábeis

A seguir, são detalhados os principais itens dos demonstrativos contábeis. Nas tabelas apresentadas nas Notas Explicativas, pode haver ocorrências de divergências entre a soma das parcelas e o respectivo total em função de arredondamentos.

5.1 Notas Explicativas ao Balanço Patrimonial

O Balanço Patrimonial é a demonstração contábil que evidencia, qualitativa e quantitativamente, a situação patrimonial da entidade pública por meio de contas representativas do patrimônio público, bem como os atos potenciais, que são registrados em contas de compensação (natureza de informação de controle).

Nota 01 - Caixa e Equivalentes de Caixa

Incluem-se neste subgrupo os recursos financeiros mantidos em conta única, demais depósitos bancários e aplicações de liquidez imediata. A conta única, derivada do princípio da unidade de tesouraria (conforme os artigos 1º e 2º do Decreto nº 93.872/1986), é mantida no Banco Central do Brasil (BACEN) e concentra todas as disponibilidades financeiras da União, abrangendo também os fundos, as fundações, as autarquias e as empresas estatais dependentes.

No Balanço Patrimonial encerrado em 30 de setembro de 2025, este subgrupo apresentou saldo de R\$ 150.063.933,72, distribuído conforme segue.

Tabela 1: Caixa e Equivalentes de Caixa

	Em Reais – R\$			
Caixa e Equivalentes em Moeda Nacional	30/09/2025	31/12/2024	AH	AV
CTU - Recursos da Conta Única Aplicados	13.584.729,70	11.026.776,77	23,20%	9,05%
Demais Contas - Caixa Econômica Federal	239.341,83	176.447,37	35,64%	0,16%
Limite de Saque com Vinc. de Pgto - OFSS	18.881.165,97	19.889.189,36	-5,07%	12,58%
Lim de Saque c/Vinc.Pagto Ordem Pagto - OFSS	117.358.696,22	123.586.930,04	-5,04%	78,21%
Total	150.063.933,72	154.679.343,54	-2,98%	100%

Fonte: Tesouro Gerencial (2025)

A conta Limite de Saque com Vinculação de Pagamento – Ordem de Pagamento (OFSS) representa o maior saldo do subgrupo, com uma participação de 78,21%, totalizando R\$ 117.358.696,22. Esses recursos são repassados pela Setorial Financeira do MEC e são destinados à folha de pagamento. No entanto, já se encontram comprometidos, por se

tratarem de valores transitórios, relativos a ordens de pagamento que foram efetivamente compensadas no primeiro dia de outubro de 2025.

Já a conta Limite de Saque com Vinculação de Pagamento – OFSS apresentou decréscimo de 5,07% em relação ao exercício anterior. Essa conta registra os repasses financeiros recebidos pela UFPR para o financiamento de despesas de custeio.

Nota 02 - Demais Créditos e Valores a Curto Prazo

Neste subgrupo, estão incluídos os adiantamentos e créditos de curto prazo, dos quais se destacam aqueles relacionados a danos ao patrimônio, que representam mais 35% do total desses créditos.

Tabela 2: Demais Créditos e Valores a Curto Prazo

	Em Reais – R\$			
Demais Créditos e Valores a Curto Prazo	30/09/2025	31/12/2024	AH	AV
Adiantamentos Concedidos	11.321.719,11	17.015.095,51	-33,46%	55,70%
Créditos por Dano ao Patrimônio	7.163.624,20	7.198.427,20	-0,48%	35,24%
Outros Cred a Rec e Val a Curto Prazo	1.840.769,70	718.825,21	156,08%	9,06%
Total	20.326.113,01	24.932.347,92	-18,47%	100,00%

Fonte: Tesouro Gerencial (2025)

O item de maior relevância nesse subgrupo de contas se refere aos adiantamentos concedidos a pessoal, que representam 55,70% de seu total. Essa conta registra os adiantamentos de férias dos servidores, bem como os valores concedidos a título de suprimento de fundos, conforme tabela 3.

Tabela 3: Adiantamentos Concedidos

	Em Reais – R\$			
Adiantamentos Concedidos	30/09/2025	31/12/2024	AH	AV
13º Salário – Adiantamento	-	6.410.129,63	-	-
Adiantamento de Férias	10.543.984,30	8.658.248,64	21,78%	93,13%
Salários e Ordenados - Pgto Antecipado	741.584,81	1.946.717,24	-61,91%	6,55%
Suprimento de Fundos	26.500,00	-	-	0,23%
Adiantamentos de Transferência Legal	9.650,00	-	-	0,09%
Total	11.321.719,11	17.015.095,51	-33,46%	100%

Fonte: Tesouro Gerencial (2025)

Nota 03 – Estoques

Os estoques representam 0,80% do total do ativo e apresentaram aumento de 31,89% em relação ao exercício anterior. São compostos por materiais de consumo, utilizados nas atividades finalísticas e administrativas da Universidade, e por livros da Editora da UFPR, tanto

de produção própria quanto recebidos de terceiros em regime de consignação, destinados à revenda.

Tabela 4: Estoques

Estoques	Em Reais – R\$			
	30/09/2025	31/12/2024	AH	AV
Mercadorias para Venda ou Revenda	4.785.220,50	5.168.202,92	-7,41%	28,23%
Mercadorias, Armazéns de Terceiros para Revenda	183.975,83	158.480,63	16,09%	1,09%
Material de Consumo	8.960.986,04	7.339.600,62	22,09%	52,86%
Importações em Andamento - Estoques	3.023.061,67	187.849,28	1509,30%	17,83%
Total	16.953.244,04	12.854.133,45	31,89%	100%

Fonte: Tesouro Gerencial (2025)

Atualmente, a Universidade Federal do Paraná conta com 43 almoxarifados. O controle dos estoques das Unidades Orçamentárias é realizado pelas respectivas unidades, com registro das movimentações de entrada e saída de materiais no Sistema de Informação para o Ensino (SIE) – Módulo Materiais.

O acompanhamento dos saldos é feito mensalmente por meio do Relatório de Movimentação Mensal de Almoxarifado (RMA), que consiste em inventário físico dos materiais em estoque. Essa rotina se justifica pela ausência de integração entre o SIE e o Sistema Integrado de Administração Financeira do Governo Federal (SIAFI).

Cada almoxarife encaminha mensalmente, por processo eletrônico, os relatórios extraídos do SIE à Seção de Acompanhamento Patrimonial (SAP) da Coordenadoria de Contabilidade, responsável pela conciliação das informações e pelos lançamentos no SIAFI.

A incorporação ao SIAFI dos materiais adquiridos por meio de processos de compra ocorre na fase de liquidação da despesa, cabendo à SAP o registro das baixas e das demais formas de ingresso de estoques, como doações e produção própria.

A gestão centralizada dos processos de compra e distribuição de materiais de uso comum é de responsabilidade da Unidade de Suprimentos (USUP), vinculada à Superintendência de Logística. Compete ainda à USUP a formulação de normativas gerais para a gestão de estoques de materiais de consumo e produtos controlados, além do suporte técnico às unidades quanto ao uso do sistema de controle.

Com o objetivo de modernizar a gestão de estoques, está em andamento a implantação do Sistema Integrado de Administração de Serviços (SIADS), que permitirá a integração direta com o SIAFI, eliminando a necessidade de lançamentos manuais. A implementação encontra-se em fase de migração de dados das Unidades Organizacionais (UORGs) para o sistema, com conclusão prevista para 2026. O processo de migração está vinculado ao Processo SEI nº 23075.031865/2020-00.

Além disso, a UFPR instituiu uma comissão para analisar a viabilidade de adesão ao Almoarifado Virtual Nacional (AVN), serviço informatizado de logística disponibilizado pelo Governo Federal. O AVN tem como objetivo fornecer materiais de consumo administrativo – como materiais de escritório e suprimentos de informática – aos órgãos e entidades da Administração Pública Federal, buscando otimizar os processos de aquisição e distribuição, reduzir custos e minimizar a burocracia. A adesão ao AVN poderá, ainda, reduzir significativamente ou até eliminar a necessidade de manutenção de estoques físicos na Instituição, promovendo o uso mais eficiente de recursos e espaços.

Nota 04 - Imobilizado

O imobilizado da Universidade Federal do Paraná é composto por bens móveis e imóveis, reconhecidos inicialmente pelo valor de aquisição, construção ou produção. Após esse reconhecimento, os bens ficam sujeitos à depreciação, à redução ao valor recuperável e, quando aplicável, à reavaliação.

Na Universidade Federal do Paraná (UFPR), o controle patrimonial dos bens é centralizado na Unidade de Patrimônio (UPAT) da Superintendência de Logística (SULOG). Após o recebimento do bem, um processo eletrônico contendo a nota fiscal é encaminhado à Seção de Cadastro de Bens, vinculada à UPAT, responsável por registrá-lo no sistema interno de patrimônio da Instituição (SAP-Web), conforme sua origem — aquisição, doação ou tombamento.

As aquisições seguem os dispositivos legais aplicáveis às compras no setor público e sua incorporação ocorre no momento da liquidação da despesa. No caso das doações, estas podem ser provenientes de instituições públicas ou entes privados, devendo estar acompanhadas de documentação comprobatória. Destaca-se que a maior parte das doações de bens imobilizados tem origem em transferências realizadas pela Fundação da Universidade Federal do Paraná (FUNPAR), no âmbito de convênios ou contratos firmados com a Universidade.

As incorporações por tombamento referem-se a bens que, por algum impedimento justificado em processo, não foram incorporados oportunamente. Perdas, quebras, furtos, doações e óbitos (no caso de semoventes) também são registrados pela UPAT, mediante solicitação formal por processo eletrônico de baixa patrimonial.

Periodicamente, a Instituição realiza leilões para alienação de bens inservíveis, recolhidos ao depósito por não atenderem mais às necessidades dos usuários. Todo o

processo é conduzido por uma comissão designada, que, sob demanda da UPAT, elabora a relação dos itens a serem leiloados. As baixas correspondentes são registradas no sistema SAP-Web pela própria Unidade de Patrimônio.

Como o SAP-Web não se comunica com o Sistema Integrado de Administração Financeira do Governo Federal (SIAFI), a UPAT encaminha, diariamente, os processos de doações, tombamentos e baixas para lançamento contábil no SIAFI. Mensalmente, também é encaminhado o Relatório de Movimentação de Bens e Depreciação (RMB), contendo planilhas extraídas do SAP-Web com as incorporações, baixas, parcelas de depreciação por subgrupo de bens móveis e os saldos atualizados dos bens tangíveis e intangíveis não localizados no período para fins de regularização no SIAFI.

Também fazem parte das movimentações patrimoniais os bens cedidos ao Complexo Hospital de Clínicas da UFPR (CHC-UFPR), cujas transferências são realizadas intra-SIAFI. Contudo, a gestão desses bens tem sido operacionalizada, atualmente, pela Empresa Brasileira de Serviços Hospitalares (EBSERH).

Ressalta-se que está prevista para 2026 a implantação do SIADS na UFPR para o módulo Patrimônio, após a realização do inventário de 2025. Com isso, espera-se que os lançamentos patrimoniais sejam feitos automaticamente no SIAFI, promovendo maior integração e confiabilidade das informações contábeis. Na tabela a seguir é apresentada a composição do Imobilizado em 30/09/2025 e em 31/12/2024.

Tabela 5: Imobilizado

	Em Reais – R\$		
Imobilizado	30/09/2025	31/12/2024	AH
Bens Móveis	241.425.143,92	234.224.249,85	3,07%
(+) Valor Bruto Contábil	318.282.217,86	295.797.135,67	7,60%
(-) Depreciação/Amortização/Exaustão Acum. de Bens Móveis	(76.857.073,94)	(61.572.885,82)	24,82%
Bens Imóveis	1.690.175.040,31	1.687.358.226,43	0,17%
(+) Valor Bruto Contábil	1.691.849.643,45	1.688.278.358,64	0,21%
(-) Depreciação/Amortização/Exaustão Acum. de Bens Imóveis	(1.674.603,14)	(920.132,21)	82,00%
Total	1.931.600.184,23	1.921.582.476,28	0,52%

Fonte: Tesouro Gerencial (2025)

Bens Móveis

Os Bens Móveis correspondem, em setembro de 2025, a 11,36% do total do Ativo e apresentam um crescimento de 3,07%, em relação a 2024, totalizando R\$ 241.425.143,92.

Tabela 6: Bens Móveis

Bens Móveis	Em Reais – R\$		
	30/09/2025	31/12/2024	AH
Máquinas, Aparelhos, Equipamentos e Ferramentas	161.779.123,92	149.962.648,28	7,88%
Bens de Informática	57.523.186,32	51.736.504,00	11,18%
Móveis e Utensílios	28.780.098,07	27.183.658,22	5,87%
Mater Cultural, Educacional e de Comunicação	14.564.922,68	13.714.474,55	6,20%
Veículos	18.028.989,45	15.314.109,19	17,73%
Bens Móveis em Andamento	313.380,84	1.286.430,84	-75,64%
Semoventes	240.438,50	243.988,90	-1,46%
Demais Bens Móveis	37.052.078,08	36.355.321,69	1,92%
(-) Depreciação Acumulada - Bens Móveis	(76.857.073,94)	(61.572.885,82)	24,82%
Total	241.425.143,92	234.224.249,85	3,07%

Fonte: Tesouro Gerencial (2025)

A conta que de Bens de Informática apresentou um crescimento de 11,18% em relação ao 4º trimestre do ano anterior. Tal aumento se deve à incorporação de equipamentos de tecnologia adquiridos por licitação e outros recebidos em doação de outros órgãos, como a Justiça Federal de Primeiro Grau do Paraná. Além disso, foram contabilizadas doações de bens móveis provenientes da FUNPAR, decorrentes do encerramento de projetos de pesquisa realizados por meio de convênios firmados entre a UFPR (representada por docentes e discentes), a FUNPAR (responsável pela gestão administrativa e financeira) e terceiros (como entidades públicas ou privadas, fundações e empresas financiadoras).

Nesse subgrupo, também são contabilizados os semoventes. Com vistas à normatização da gestão patrimonial desses bens, o Conselho de Planejamento e Administração da UFPR (COPLAD) aprovou a Resolução nº 12/2022, que estabelece normas e procedimentos para sua gestão (documento SEI nº 4453945). A referida norma trata da classificação dos bens como permanentes ou de consumo, bem como dos procedimentos para sua incorporação, controle e baixa.

Desde então, as unidades da UFPR que possuem semoventes não destinados à reprodução permanente, ou que permanecem em laboratórios/biotérios por menos de dois anos, passaram a classificá-los como produção excedente decorrente de atividades de ensino, pesquisa e extensão, incorporando-os aos almoxarifados como material de consumo.

Por outro lado, os semoventes de natureza permanente, como matrizes reprodutoras que permanecem por mais de dois anos em laboratórios ou biotérios, foram incorporados ao acervo patrimonial da Universidade.

Visando a adequação dos valores contábeis dos bens permanentes, a Pró-Reitoria de Orçamento e Administração (PROAD) abriu processo licitatório para a contratação de empresa especializada em reavaliação patrimonial, dada a complexidade da tarefa e o volume significativo de bens a serem analisados. Como resultado do Pregão Eletrônico nº 95/2020,

foi concluída a prestação de serviços de avaliação de bens móveis, inventário patrimonial e demais atividades correlatas, no âmbito do processo SEI nº 23075.030461/2020-91, conduzido pela empresa Outdoc Soluções em Gestão e Tecnologia EIRELI.

Com relação aos bens móveis não localizados, foi implementado, em 2024, um Plano de Ação voltado à localização e regularização de 8.873 itens patrimoniais referentes aos anos de 2019, 2022, 2023 e 2024. Para cada servidor que possuía bens não inventariados ou não localizados em sua carga patrimonial, foi aberto processo individual, possibilitando a regularização por meio da localização, reposição ou ressarcimento do valor do bem. Na ausência de providências, a Comissão de Gestão Patrimonial determinou a abertura de sindicância junto aos responsáveis pelos setores de origem dos bens.

Destaca-se que, em 2025, já foram localizados 7.370 bens patrimoniais (tombos), o que representa 83,06% do total listado no plano de ação dos anos mencionados. Acrescenta-se ainda que o Plano de Ação 2025 soma um total de 1.263 tombos a serem localizados.

A adoção desse procedimento – abertura de processos administrativos para regularização de bens não inventariados ou não localizados no exercício anterior – passou a integrar a rotina da Unidade de Patrimônio, conforme respaldo previsto no art. 5º, inciso V, da Resolução nº 20/2021-COPLAD.

Por fim, ressalta-se que, em outubro de 2022, os bens do Hospital Vitor Ferreira do Amaral foram transferidos para a Unidade Gestora do Hospital de Clínicas da UFPR, por meio do processo SEI nº 23759.038685/2022-13, em razão da posterior migração desses bens para a Unidade Gestora da EBSERH – Empresa Brasileira de Serviços Hospitalares, em conformidade com a nova estrutura de gestão do Complexo Hospital de Clínicas.

Depreciação, Amortização e Exaustão Acumuladas de Bens Móveis

No final do terceiro trimestre de 2025, a Depreciação Acumulada apresentou um aumento de 24,82% em relação ao final do exercício anterior (dez/2024). A metodologia de cálculo da depreciação utilizada no RMB - Relatório de Movimentação de Bens Móveis está sendo revista e é objeto de restrição contábil. Aguarda-se a implantação do sistema estruturante SIADS para a sua correta evidenciação.

Bens Imóveis

Os Bens Imóveis da Universidade Federal do Paraná, em 30/09/2025, totalizavam R\$ 1.690.175.040,31 (valores líquidos) e estão distribuídos em várias contas contábeis, conforme demonstrado na tabela a seguir.

Tabela 7: Bens Imóveis

Bens Imóveis	30/09/2025	31/12/2024	Em Reais – R\$	
			AH	AV
Bens de Uso Especial	1.613.127.859,14	1.609.935.859,14	0,20%	95,35%
Bens Imóveis em Andamento	78.668.674,25	78.289.389,44	0,48%	4,65%
Instalações	53.110,06	53.110,06	-	-
Subtotal	1.691.849.643,45	1.688.278.358,64	0,21%	100%
(-) Depreciação Acumulada - Bens Imóveis	(1.674.603,14)	(920.132,21)	82%	-
Total	1.690.175.040,31	1.687.358.226,43	0,17%	-

Fonte: Tesouro Gerencial (2025)

De acordo com a tabela anterior, os bens de uso especial (valores brutos) correspondem a 95,35% de todos os bens imóveis reconhecidos contabilmente no Balanço Patrimonial da Universidade Federal do Paraná, perfazendo o montante de R\$ 1.613.127.859,14 em 30/09/2025.

Pelo processo SEI nº 23075.030395/2020-59, reiterado pelo processo SEI nº 23075.035203/2023-43, solicita-se à Superintendência de Infraestrutura – SUINFRA, hoje PROPLAD, que, a cada alteração nas áreas sob responsabilidade da UFPR, haja emissão de laudo de reavaliação e que este seja remetido à Unidade de Patrimônio para registro no Sistema de Gerenciamento dos Imóveis de Uso Especial da União da Secretaria do Patrimônio da União, visando cumprir o estabelecido na Portaria Conjunta STN/SPU nº 10, de 04 de julho de 2023.

Além disso, existe demanda de reavaliação de bens imóveis tramitando através do processo SEI nº 23075.072154/2022-49. Por outro lado, o processo SEI nº 23075.069390/2022-88, encaminhado à PROPLAD, trata dos procedimentos que os responsáveis pelo controle da infraestrutura no âmbito da UFPR (obras, reformas, ampliação ou redução) devem seguir para garantir a atualização das informações dos imóveis pertencentes à Universidade no Sistema SPIUnet.

Tabela 8: Bens de Uso Especial

Bens de Uso Especial	Em Reais – R\$			
	30/09/2025	31/12/2025	AH	AV
Imóveis Residenciais/Comerciais	12.427.772,24	12.427.772,24	-	0,73%
Edifícios	132.763.066,64	132.763.066,64	-	7,85%
Terrenos/Glebas	7.562.610,55	7.562.610,55	-	0,45%
Armazéns/Galpões	27.725.579,50	27.725.579,50	-	1,64%
Imóveis de Uso Educacional	1.175.315.446,38	1.172.123.446,38	0,27%	69,47%
Fazendas, Parques e Reservas	80.936.563,64	80.936.563,64	-	4,78%
Laboratórios/Observatórios	3.800.299,25	3.800.299,25	-	0,22%
Hospitais	145.469.138,61	145.469.138,61	-	8,60%
Complexos/Fábricas/Usinas	27.127.382,33	27.127.382,33	-	1,60%
Obras em Andamento	76.731.766,01	76.352.481,20	0,50%	4,54%
Estudos e Projetos	1.936.908,24	1.936.908,24	-	0,11%
Instalações	53.110,06	53.110,06	-	-
Subtotal	1.691.849.643,45	1.688.278.358,64	0,21%	100%
*Deprec Acumulada - Bens Imóveis	(1.674.603,14)	(920.132,21)	82%	-
Total	1.690.175.040,31	1.687.358.226,43	0,17%	-

Fonte: Tesouro Gerencial (2025)

Em 2019, a então Superintendência de Infraestrutura (SUINFRA) contratou a empresa Consul Patrimonial Ltda. para reavaliar os bens imóveis da Universidade Federal do Paraná, conforme consta nos processos SEI nº 23075.074272/2019-96 e 23075.030395/2020-59. Foram confeccionados laudos para registro no SPIUNet de valores atualizados dos seguintes imóveis: Palácio dos Estudantes, Unidade de Piraquara, PROGEPE, Centro de Visão, Setor de Saúde, Maternidade do Hospital de Clínicas, Prédio Central do Hospital de Clínicas, Seminário Palotina, Departamento de Artes, Juvevê, Toledo Biopark, Edifício Munhoz de Mello, Terreno Santa Quitéria, Imóvel Padre Camargo, Campus Botânico e Campus Cabral.

Porém, as reavaliações somente serão registradas no Sistema SPIUNet quando houver laudos para os demais imóveis pendentes de reavaliação, considerando-se que, segundo o MCASP, é necessário que toda a classe de contas do ativo imobilizado à qual pertence o ativo seja reavaliada, evitando-se a reavaliação seletiva de ativos e a divulgação de montantes nas demonstrações contábeis que sejam uma combinação de valores em datas diferentes.

Em face de trabalhos de auditoria no Ministério da Educação (MEC) a Controladoria Geral da União (CGU) orientou medidas de saneamento imediatas relacionadas à reavaliação de valores de alguns imóveis, visando trazer as informações para o mais próximo dos valores justos, aplicando-se assim, o fator de correção pelo IPCA acumulado para alguns imóveis cuja avaliação encontrava-se expirada, processo SEI nº 23075.072154/2022-49. Tais registros constaram no sistema SPIUNet, porém, devem estar sujeitos à validação por laudo técnico elaborado por perito, entidade especializada ou comissão de servidores a fim de que se registrem dados fidedignos.

Depreciação, Amortização e Exaustão Acumuladas

A metodologia utilizada para o cálculo da depreciação pelo SPIUnet é o Método da Parábola de Kuentzle, conforme relatado no Resumo dos Principais Critérios e Políticas Contábeis, item ‘Depreciação de bens imóveis cadastrados no SPIUnet’. A lógica utilizada no SPIUnet é de estoque, o que pode ocasionar variação dos valores apurados, em especial da depreciação, pois quaisquer alterações nos parâmetros utilizados no cálculo podem implicar novos valores para depreciação de acordo com a metodologia adotada.

Nota 05 – Intangível

O Ativo Intangível da Universidade Federal do Paraná, em 30/09/2025, totalizou R\$ 4.587.463,28, distribuído conforme detalhado na tabela a seguir.

Tabela 9: Intangível

	Em Reais – R\$			
Intangível	30/09/2025	31/12/2024	AH	AV
Softwares com Vida Útil Definida	464.459,17	485.968,63	-4,43%	10,12%
Softwares com Vida Útil Indefinida	4.120.155,91	3.930.099,88	4,84%	89,81%
Softwares Não Localizados	2.848,20	1.261,00	125,87%	0,07%
Total	4.587.463,28	4.417.329,51	3,85%	100%

Fonte: Tesouro Gerencial (2025)

Ao final do terceiro trimestre de 2025, verificou-se que os *softwares* com vida útil indefinida correspondem a 89,81% do total dos *softwares* registrados, com aumento de 4,84% quando comparado ao saldo da conta no exercício anterior. O valor pertinente aos *Softwares* Não Localizados teve um crescimento significativo e diz respeito a 4 *softwares* que não puderam ser rastreados no período, seja porque estavam vinculados a algum equipamento ou processo não localizado pela UPAT.

Com o objetivo de padronizar a classificação e o cadastro de *softwares*, a Coordenadoria de Contabilidade reuniu-se com a Agência de Tecnologia e Comunicação (AGTIC) para definir uma nova categorização por finalidade — administrativa ou acadêmica. A proposta de reformulação ainda aguarda aprovação pela Unidade de Patrimônio, responsável por ajustar o sistema interno de controle de bens, de modo a viabilizar a conciliação entre os registros internos da unidade e os registros contábeis no SIAFI.

Com relação às Marcas e Patentes da Universidade, os registros das taxas junto ao Instituto Nacional da Propriedade Industrial (INPI) são, atualmente, contabilizados como despesa. O assunto foi retomado por meio do processo SEI nº 23075.035739/2022-88, mas ainda não foi encontrada uma maneira viável para valoração e reconhecimento desses bens de maneira fidedigna.

Amortização Acumulada de *Softwares*

A amortização dos bens intangíveis ainda não foi iniciada. Para que o cálculo seja fidedigno, é indispensável, primeiramente, realizar um inventário dos *softwares* em uso na Universidade, bem como o levantamento da vida útil remanescente de cada item. Complementarmente, informa-se que está em tramitação o processo SEI nº 23075.025475/2018-78, que traz orientações acerca do cálculo da amortização. Entende-se, ainda, que a implantação do Sistema Estruturante SIADS contribuirá para a adequada evidenciação contábil da amortização.

A Coordenadoria de Contabilidade está em tratativas com as unidades responsáveis pelos ativos intangíveis — como *softwares*, marcas e patentes — com o objetivo de alinhar os fluxos de aquisição desses bens. Como resultado inicial, foi implantado um formulário específico para a aquisição de *softwares*, o qual passa por tramitação junto à Agência de Tecnologia da Informação e Comunicação (AGTIC) e à Unidade de Patrimônio (UPAT/SULOG), possibilitando maior controle sobre os bens adquiridos pela Universidade.

Destaca-se, ainda, que o processo SEI nº 23075.009212/2020-36 padronizou os procedimentos para aquisição e baixa de intangíveis classificados como *software*, prevendo que as novas aquisições já incluam a definição da vida útil do ativo — informação essencial para o cálculo da amortização.

No que se refere a marcas e patentes, foi realizada uma reunião com a Agência de Inovação da então Superintendência de Parcerias e Inovações (atualmente Superintendência de Parcerias e Relações Institucionais), com participação do então Departamento de Contabilidade e Finanças (atualmente CCont), da Procuradoria Federal e da Auditoria Interna. Na ocasião, foi apresentada a normativa referente ao reconhecimento das marcas e patentes controladas pela Agência de Inovação, bem como as problemáticas relacionadas à sua valoração. Esse tema está registrado no processo SEI nº 23075.035739/2022-88.

Redução ao Valor Recuperável de *Softwares*

Ainda não se estabeleceu uma metodologia de *impairment* que seja considerada adequada para aplicação junto à unidade responsável pelo controle dos *softwares*.

Nota 06 - Créditos a Receber

Com o intuito de atender à legislação e, considerando o solicitado pela Setorial Contábil por meio do Comunica 2025/3836325 sobre a evidenciação de todos os créditos a receber por

esta autarquia, numa primeira etapa, foram realizados os registros referentes aos créditos a receber de natureza não tributária. Ressalta-se que anteriormente tal procedimento não fazia parte da rotina da Coordenadoria de Contabilidade tendo sido necessária a busca ativa dos processos relacionados a aplicação de multas a fornecedores por descumprimento contratual, estabelecendo-se um fluxo para a correta contabilização em respeito ao princípio da legalidade.

Os registros acima mencionados resultaram num total de R\$ 606.393,18 correspondentes a valores a receber por infrações legais e contratuais. Oportunamente foi realizada conciliação na conta contábil de Créditos Parcelados, reduzindo o saldo em 89,41%, apresentado na tabela a seguir.

Tabela 10: Outros Créditos a Receber e Valores a Curto Prazo

Outros Créditos a Receber e Valores a Curto Prazo	30/09/2025	31/12/2024	Em Reais – R\$	
			AV	AH
Valores a Receber Por Devolução Despesa	3.617,35	3.617,35	-	0,54%
Créditos a Receber Decorrente de Infração Legal e Contratual	606.393,18	-	-	89,84%
Créditos a Receber Por Cessão de Pessoal	59.482,09	50.298,64	18,26%	8,81%
Créditos Parcelados	5.457,00	51.551,45	89,41%	0,81%
Total	674.949,62	105.467,44	539,96%	100%

Fonte: Tesouro Gerencial (2025)

Os créditos não tributários cujos processos administrativos exauriram as instâncias internas de cobrança, foram encaminhados para recuperação dos valores pela Equipe Nacional de Cobrança (ENAC) e perfizeram um montante de R\$ 405.910,24 inscrito em dívida ativa, conforme demonstrado na tabela abaixo:

Tabela 11: Ativo Realizável a Longo Prazo

Ativo Realizável a Longo Prazo	30/09/2025	31/12/2024	Em Reais – R\$
			AH
Dívida Ativa Não Tributária	405.910,24	1.030.657,24	60,62%
Total	405.910,24	1.030.657,24	100%

Fonte: Tesouro Gerencial (2025)

Nota 07 - Obrigações Trabalhistas, Previdenciárias e Assistenciais a Pagar a Curto Prazo

As obrigações trabalhistas, previdenciárias e assistenciais a pagar a curto prazo referem-se, principalmente, aos saldos de pessoal a pagar em 30 de setembro de 2025, ao valor da apropriação de férias dos servidores da Instituição e à apropriação da primeira parcela do décimo terceiro salário, representando, em conjunto, 33,58% do total do Passivo Exigível da UFPR. Cabe destacar que, nessa data, já constava no passivo o valor correspondente à folha de pagamento a ser quitada em outubro de 2025, o que contribuiu para o aumento de

45,98% em relação ao exercício de 2024. No dia seguinte, 1º de outubro de 2025, foi realizado o pagamento dos servidores, o que naturalmente reduziu esse saldo no passivo.

Nota 08 - Fornecedores e Contas a Pagar

Em 30/09/2025, a Universidade Federal do Paraná apresentou o saldo em aberto de R\$ 7.257.584,31 de fornecedores e contas a pagar.

A seguir, apresenta-se a tabela com a separação dessas obrigações entre circulante e não circulante, com a especificação dos saldos referentes a fornecedores nacionais e estrangeiros.

Tabela 12: Fornecedores e Contas a Pagar – Composição

Fornecedores e Contas a Pagar	30/09/2025	31/12/2024	AH	Em Reais – R\$
				AV
Curto Prazo	5.178.588,78	6.756.641,29	-23,35%	-
Nacionais	5.170.434,43	6.748.486,94	-23,39%	71,23%
Estrangeiros	8.154,35	8.154,35	0,11%	0,07%
Longo Prazo	2.078.995,53	5.378.995,53	-61,35%	-
Nacionais	2.078.995,53	5.378.995,53	-61,35%	28,65%
Total	7.257.584,31	12.135.636,82	-40,20%	100%

Fonte: Tesouro Gerencial (2025)

O saldo a curto prazo, que corresponde a 71,23% da composição de fornecedores e contas a pagar, representa as notas fiscais liquidadas e ainda pendentes de pagamento, assim como os passivos apropriados para pagamento posterior. Em comparação a 2024, houve uma redução de quase 24% das obrigações de curto prazo, em decorrência dos pagamentos habituais do ciclo operacional da Universidade.

Em 30/09/2025 a UFPR possuía em seus registros 91 fornecedores a pagar a curto. A tabela apresentada abaixo relaciona os fornecedores com os saldos a receber com valores superiores a R\$ 100.000,00.

Tabela 13: Fornecedores e Contas a Pagar – Por Fornecedor

Fornecedor	30/09/2025	Em Reais – R\$
		AV
Fortress Serviços Ltda	1.271.632,30	25%
Criart Serviços de Terceirização de Mão de Obra Ltda	791.008,14	15%
WW Serv-Serviços e Obras Ltda	649.281,03	13%
Soluções Serviços Terceirizados Ltda.	415.334,60	8%
Poliservice Sistemas de Higienização e Serviços Ltda	409.617,57	8%
Servi Gastronomia Industrial Ltda	263.163,46	5%
Adservi - Administradora de Serviços Ltda	177.126,07	3%
Blumenauense Refeições Coletivas Ltda	116.835,60	2%
Foccus Facilities Ltda	116.504,87	2%
J M Castro Soluções em Engenharia e Consultoria	109.101,79	2%
Outros	858.983,35	17%
Total	5.178.588,78	100%

Fonte: Tesouro Gerencial (2025)

Contratações Diretas

Em 30 de setembro de 2025, a Universidade Federal do Paraná já havia realizado 268 processos de dispensa de licitação, que somam a quantia contratada de R\$ 184.320.955,08, e 60 processos de inexigibilidade (26.227.938,84) – apenas contratações homologadas (Painel Nacional de Contratações Públicas, 2025).

Cabe ressaltar que, a partir de 2025, a Coordenadoria de Licitações e Contratações — atualmente vinculada à Pró-Reitoria de Orçamento e Administração — passou a contar com a Unidade de Apoio às Contratações Diretas (UACD), responsável por centralizar as ações relativas às contratações diretas. Entre suas atribuições estão o apoio e a revisão da instrução processual inicial, o controle dos limites para dispensas de pequeno valor, os procedimentos de importação e exportação de bens e serviços, bem como a seleção de fornecedores por meio de dispensa eletrônica. Com a criação da UACD, busca-se conferir maior regularidade à instrução dos processos de contratação direta, promovendo a uniformização de procedimentos, melhor orientação aos setores demandantes e o fortalecimento da transparência e da isonomia no tratamento dos fornecedores.

A seguir, apresentam-se as 10 contratações de maior valor realizadas no período mencionado, segmentadas conforme a modalidade de aquisição.

Tabela 14: Contratações Diretas – Principais Transações

Em Reais – R\$

Modalidade da Contratação	Id da Contratação	Valor	Objeto
Dispensa	75095679000149-1-000249/2025	23.200.000,00	Gestão administrativa e financeira, a ser executada pela FUNPAR, do projeto “Apoio institucional às atividades de pesquisas na UFPR”.
Inexigibilidade	75095679000149-1-000104/2025	17.109.327,23	Fornecimento de energia elétrica e iluminação pública para as instalações da Universidade Federal do Paraná, a exceção de Rio Negro-PR já atendida pela concessionária CELESC Distribuição S/A.
Dispensa	75095679000149-1-000155/2025	16.551.134,31	Gestão administrativa e financeira, a ser executada pela FUNPAR, do projeto “Recuperação PróInfra UFPR, Ref. Finep nº 1466/24”.
Dispensa	75095679000149-1-000320/2025	15.697.324,00	Prestação de serviços de produção e fornecimento de refeições (café da manhã, almoço e jantar) para atender a comunidade acadêmica da UFPR em Curitiba/PR, nos Restaurantes Universitários da UFPR.
Dispensa	75095679000149-1-000127/2025	14.923.713,60	Gestão administrativa e financeira, a ser executada pela FUNPAR, do projeto “Nanotecnologia aplicada ao desenvolvimento de uma vacina contra a COVID-19”.
Dispensa	75095679000149-1-000113/2025	13.941.563,77	Gestão administrativa e financeira, a ser executada pela FUNPAR, do projeto

			“Implantação do Núcleo de Inovação Tecnológica para a Transição Energética no Centro Interdisciplinar de Ciência, Tecnologia e Inovação (CICTI) da UFPR”.
Dispensa	75095679000149-1-000083/2025	11.553.482,46	Gestão administrativa, financeira e operacional necessária à execução do projeto denominado "Programa de monitoramento e de avaliação ecológica e saúde de animais marinhos no estado do Paraná (ProMar/PR II)".
Dispensa	75095679000149-1-000264/2025	10.344.255,35	Gestão administrativa e financeira, a ser executada pela FUNPAR, do projeto “Projeto DNA Marinho: Dinâmica do DNA Ambiental (eDNA) em Ecossistemas Matinhos”.
Inexigibilidade	75095679000149-1-000374/2024	7.111.166,16	Fornecimento de água e coleta de esgoto sanitário.
Dispensa	75095679000149-1-000044/2025	7.087.661,60	Gestão administrativa e financeira, a ser executada pela FUNPAR, do projeto “SEG.HIDRO”.

Fonte: PROAD/CLIC (2025)

Nota 09 - Transferências Fiscais a Curto Prazo

O saldo de Transferências Discricionárias a Pagar corresponde aos convênios e instrumentos congêneres firmados com outras instituições, especialmente com a Fundação de Apoio da Universidade Federal do Paraná (FUNPAR). Em comparação com 2024, houve uma redução de cerca de 16,45% do saldo, passando de R\$ 3.668.383,53 para R\$ 3.150.056,34, devido aos repasses que foram efetivados somente em 2025.

Em 30/09/2025, a composição do saldo em aberto estava composto por transferências de quatro convênios e contratos, conforme quadro a seguir.

Tabela 15: Transferências Fiscais a Curto Prazo

Em Reais – R\$		
Transferências Discricionárias a Pagar	30/09/2025	Especificação
FUNPAR – Convênio 920424/2021	1.500.000,00	Conjugação de esforços entre os partícipes, com a finalidade de dar apoio ao “Projeto Regularização Fundiária das ocupações incidentes em áreas rurais da União e do INCRA no Paraná”.
FUNPAR – Contrato 207/2023 (TL1AAQVP)	900.056,34	Conjugação de esforços entre os partícipes, com a finalidade de dar apoio ao “Projeto de extensão: laboratório de Cultura Digital”.
FUNPAR – Convênio 869364/2018	500.000,00	Conjugação de esforços entre os partícipes visando o desenvolvimento do Projeto Inclusão Digital Integrada - Monitoramento dos indicadores de inclusão digital do MCTIC.
FUNPAR – Convênio 932189/2022	250.000,00	Execução de Projeto de Atualização de Protocolos Clínicos e Diretrizes Terapêuticas (PCDT), em parceria com o Ministério da Saúde (MS).

Fonte: Tesouro Gerencial (2025) e SIGEA-UFPR (2025)

Nota 10 - Demais Obrigações a Curto Prazo

O subgrupo de Demais Obrigações a Curto Prazo apresentou um decréscimo de 14,76% em relação ao final do exercício anterior e representa 64,46% do Passivo Exigível da Instituição. É composto, principalmente, pela conta de Transferências Financeiras a Comprovar - Termo de Execução Descentralizada (TED), que registra a apropriação de passivo decorrente de transferências recebidas pendente de comprovação (R\$ 294.612.372,15). Cabe destacar que os Termos de Execução Descentralizada são acompanhados pela Coordenadoria de Apoio e Prestação de Contas em Parcerias (CAPC-PROAD).

Neste subgrupo, tem-se, ainda, os valores de impostos a recolher (inclusive as retenções de Imposto de Renda da folha de pagamento), a contrapartida dos depósitos e cauções recebidos em garantia de contratos firmados pela UFPR com empresas terceirizadas, obrigações com bolsas a estudantes e auxílios financeiros a pesquisadores a pagar, no montante de R\$ 47.596.089,53.

Nota 11 - Fornecedores e Contas a Pagar no Longo Prazo

O saldo de R\$ 2.078.995,53 registrado em fornecedores e contas a pagar no longo prazo refere-se ao reconhecimento de dívida com a Fundação da Universidade Federal do Paraná (FUNPAR), relativa a despesas com a manutenção dos empregados lotados no Hospital de Clínicas (HC) no período compreendido entre novembro de 2013 e novembro de 2014.

Observou-se uma redução de 61,35% em relação ao exercício de 2024, decorrente de um pagamento realizado, no valor de R\$ 1.500.000,00 (Processo SEI 042073/2025-67), no mês de julho/2025, e uma conciliação contábil que identificou lançamentos realizados em duplicidade no SIAFI, o que motivou os devidos ajustes e correções no saldo da obrigação, no valor de R\$ 1.800.000,00, conforme Processo SEI 030467/2025-72.

Cumprir informar que a referida dívida foi inicialmente reconhecida pela Unidade Gestora do HC (153808) e, em 2021, foi transferida para a Unidade Gestora da UFPR (153079), passando a integrar o passivo da Universidade. Na Unidade Gestora do Hospital de Clínicas, os valores estavam registrados no Passivo Permanente não vinculado à Empresa Brasileira de Serviços Hospitalares (EBSERH), em função do período de transição estabelecido no Contrato de Gestão Especial Gratuita firmado entre as Universidades Federais e a EBSERH.

Passivos Contingentes

Passivos contingentes são obrigações potenciais de uma entidade, cujo valor ou existência depende da ocorrência ou não de um evento futuro incerto. Esses passivos não são reconhecidos no Balanço Patrimonial, mas devem ser divulgados em notas explicativas, especialmente se a saída de recursos for possível, mas não provável. Eles são diferentes das provisões, que são passivos reconhecidos quando a saída de recursos é provável e pode ser estimada com confiabilidade.

Precatórios

A Lei nº 13.463/2017 previu o cancelamento dos precatórios e requisições de pequeno valor (RPV) federais cujos valores não tenham sido retirados pelos credores e estejam depositados há mais de dois anos em instituição financeira oficial, com transferência desses recursos para a Conta Única do Tesouro Nacional. A Lei prevê também que esses precatórios e RPV cancelados possam ser reincluídos, nos montantes efetivamente recolhidos à Conta Única, e depositados novamente, a pedido do credor. O pedido de reinclusão é um requerimento para que seja expedido novo precatório, mas conservará a ordem cronológica do requisitório anterior e remuneração correspondente a todo o período. Segue os mesmos trâmites de um precatório normal, necessitando de novo ofício de requisição ao tribunal para constituição de um novo precatório ou RPV.

A respeito dos precatórios, esse pedido deverá ser objeto de inclusão em lista até 1º de julho de cada ano para constar no orçamento e ser pago no ano seguinte. A tabela abaixo apresenta a movimentação desses precatórios e RPV cancelados por força da lei e respectivos pagamentos por reinclusão ou restabelecimentos por determinação judicial, bem como o saldo devedor zerado em 30/09/2025, decorrente do registro de Desincorporação de Passivos, registrados pelo Tribunal Regional Federal da 4ª Região registrada no final do exercício de 2022.

Tabela 16: Precatórios – Visão Geral

Em Reais-R\$

Ano	Precatórios	Precatório de Pessoal	Precatório de Terceiros	Total
2018	Saldo Inicial	19.618.988,52	5.032.421,05	24.651.409,57
2022	(+) Cancelados	1.755.282,10	-	1.755.282,10
	(+) Para pagamento em 2022	18.688.169,87	2.329.019,15	21.017.189,02
	(+) Para pagamento em 2023	6.346.318,84	2.245.185,05	8.591.503,89
	(-) Reincluídos pagos	(19.618.988,52)	(5.032.421,05)	(24.651.409,57)
	(-) Desincorporação de Passivo	(26.789.770,81)	(4.574.204,20)	(31.363.975,01)

	Saldo em 31/12/2022	0,00	0,00	0,00
2023	Saldo em 31/12/2023	0,00	0,00	0,00
2024	Saldo em 31/12/2024	0,00	0,00	0,00
2025	Saldo em 31/13/2025	0,00	0,00	0,00

Fonte: Tesouro Gerencial (2025)

Provisões

Em 30/09/2025, a Universidade Federal do Paraná, ainda não iniciou a escrituração de Provisões. Este tema está em debate entre a Coordenadoria de Contabilidade, a PROAD e a Procuradoria Federal da União, para alinhamento dos critérios a serem adotados.

No que tange o processo SEI 23075.089209/2015-21 - Registro de Passivo - HC/UFPR/FUNPAR, referente às Indenizações Trabalhistas relativas ao período de transição de gestão entre FUNPAR e EBSE RH, tem-se desta última, as seguintes justificativas para o não provisionamento das despesas mencionadas no processo em tela:

- Obrigações a pagar sem suporte orçamentário

Provisão realizada, porém, até o momento sem previsão de suporte orçamentário.

- Provisão para indenizações trabalhistas

Trata da provisão das indenizações trabalhistas e demais encargos em virtude da regularização dos vínculos empregatícios mantidos pela FUNPAR no HC/UFPR, em função do acordo firmado em novembro de 2014 entre UFPR, Ministério Público do Trabalho e FUNPAR. Tal provisão ainda não foi constituída no balanço, bem como até o momento não possui suporte orçamentário.

- Juros de mora e atualização monetária

Existe demanda pela FUNPAR de juros de mora e atualização monetária incidentes sobre os pagamentos ainda não realizados por serviços de apoio técnico, administrativo e operacional prestados ao HC/UFPR. De acordo com a manifestação realizada pela Procuradoria Federal Especializada junto à UFPR, cabe à administração da UFPR, em conjunto com a administração da FUNPAR, determinar se é devido o pagamento de juros de mora e atualização monetária sobre o montante devido pelo HC/UFPR à FUNPAR. Até o momento não houve definição sobre o requerido, sendo que o valor da provisão constituída não sofreu correção.

Nota 12 – Patrimônio Líquido

O Patrimônio Líquido, ou como chamado no MCASP, Situação Patrimonial Líquida, é a diferença entre os ativos e os passivos após a inclusão de outros recursos e a dedução de outras obrigações, reconhecida no Balanço Patrimonial como Patrimônio Líquido.

Podem integrar o Patrimônio Líquido: Patrimônio ou Capital Social, Reservas de Capital, Ajustes de Avaliação Patrimonial, Reservas de Lucros, Demais Reservas, Ações em Tesouraria, Resultados Acumulados e outros desdobramentos. Na UFPR o Patrimônio Líquido é formado por Reservas e Resultados Acumulados de Exercícios Anteriores, conforme tabela a seguir.

Tabela 17: Patrimônio Líquido

Patrimônio Líquido		Em Reais – R\$	
		30/09/2025	31/12/2024
Demais Reservas	Reserva de Reavaliação	641.117.001,10	641.117.001,10
Reservas de Capital	Reservas de Doações e Subvenções P/ Investimentos	229.268,03	229.268,03
Resultados Acumulados	Superávits ou Déficits Exercícios Anteriores	937.097.462,53	1.017.490.547,63
	Resultado do Exercício	14.830.207,98	-78.116.317,67
Total		1.593.273.939,64	1.580.720.499,09

Fonte: Tesouro Gerencial (2025)

As Reservas de Capital e a Reserva de Reavaliação mantiveram-se inalteradas em relação ao exercício anterior. Por outro lado, o subgrupo Resultados Acumulados apresentou variação positiva em comparação a 2024. Essa variação se verifica ao final do terceiro trimestre de 2025, ainda que a conta de Superávits ou Déficits de Exercícios Anteriores apresente saldo inferior ao registrado em 2024, considerando que nem todas as Variações Patrimoniais Aumentativas (VPAs) previstas para o exercício corrente foram integralmente reconhecidas até a data de referência. Como contrapartida, o Resultado do Exercício, apurado pelo confronto entre as VPAs e as Variações Patrimoniais Diminutivas (VPDs), evidencia saldo positivo, refletindo a reversão do déficit verificado no exercício anterior.

Nota 13 – Atos Potenciais Ativos

Os Atos Potenciais Ativos são os atos e fatos que podem vir a aumentar o ativo ou diminuir o passivo da entidade. Houve um crescimento de 42,30% no total do saldo em virtude da regularização de registros que não estavam sendo efetuados no grupo de Direitos Contratuais, além dos lançamentos pertinentes dos respectivos seguros recebidos pela UFPR em caso de cessão ou concessão de espaço físico a terceiros.

Tabela 18: Saldo de Atos Potenciais Ativos – Composição

	Em Reais – R\$			
Atos Potenciais Ativos	30/09/2025	31/12/2024	AH	AV
Garantias e Contragarantias Recebidas	108.099.069,15	25.416.074,82	325,32%	24,66%
Fianças a Executar	104.663,50	679.648,09	-84,60%	0,02%
Seguros-garantia a Executar	107.994.405,65	24.736.426,73	336,58%	24,63%
Direitos Conven. e Outros Instrum. Congêner	305.611.948,11	280.835.355,85	8,82%	69,71%
Convên e Outros Instrum Congêneres a Receber	167.410.048,78	167.410.048,78	0,00%	38,18%
Termos de Execução Descentralizada a Receber	138.201.899,33	113.425.307,07	21,84%	31,52%
Direitos Contratuais	24.723.681,44	1.860.555,88	1228,83%	5,64%
Contratos de Serviços em Execução	15.350.498,30	1.860.555,88	725,05%	3,50%
Contratos de Aluguéis em Execução	9.373.183,14	-	-	2,14%
Total	438.434.698,70	308.111.986,55	42,30%	100,00%

Fonte: Tesouro Gerencial (2025)

Garantias e Contragarantias Recebidas

As contas deste grupo representam, em sua maioria, valores referentes a seguros recebidos pela UFPR em atendimento a exigências de garantias contratuais, tanto nos casos de obrigações contratuais (para assegurar o cumprimento das obrigações assumidas pelas empresas) quanto de direitos contratuais (como nos seguros contra danos materiais relativos a espaços cedidos).

O saldo da conta Seguros-Garantia a Executar apresentou aumento de 325,32% até o terceiro trimestre de 2025, em razão do reconhecimento de seguros que anteriormente não estavam evidenciados em contas de controle e que são exigidos nos termos de cessão onerosa de uso ou concessão de uso de espaços físicos da Universidade.

Com o registro dos Direitos Contratuais vigentes, conforme detalhado no tópico específico deste grupo, também foram lançados os seguros já recebidos pela Universidade relacionados a esses contratos. Tais garantias possuem valores expressivos por se tratarem, em grande parte, de seguros contra danos materiais. A título de exemplo, a apólice vinculada ao Termo de Cessão Onerosa de Uso nº 11/2024, firmado com o Instituto de Tecnologia para o Desenvolvimento – Lactec, corresponde a R\$ 89.025.000,00, o que representa 82,43% do saldo da conta Seguros-Garantia a Executar em 30/09/2025.

Por outro lado, o montante de Fianças a Executar apresentou redução de 84,60%, em decorrência das baixas de fianças que já não se encontravam vigentes até o terceiro trimestre, conforme apurado na conciliação das contas contábeis vinculadas às Obrigações Contratuais. Adicionalmente, foram revisadas as vigências dos seguros-garantia e incluídos no SIAFI os valores de apólices válidas que ainda não constavam no sistema.

Direitos Conveniados e Outros Instrumentos Congêneres

As contas deste grupo possuem o saldo mais relevante nos Atos Potenciais Ativos, representando 69,71% do total, e consistem nas parcelas a receber de convênios e de descentralização de crédito entre órgãos e/ou entidades integrantes dos Orçamentos Fiscal e da Seguridade Social da União, para execução de ações de interesse da Instituição.

Direitos Contratuais

O saldo do grupo de Direitos Contratuais foi o que mais apresentou alteração até 30/09/2025 devido às diligências para regularização do registro dos contratos com a previsão de recebimento de valores por parte da UFPR.

Observou-se que o saldo anterior de R\$ 1.860.555,88 não era movimentado desde 2016. Além disso, os valores estavam vinculados a instituições sem contratos ativos com a Universidade, de acordo com informações prestadas pela Unidade de Contratos da Coordenadoria de Licitações e Contratações (CLIC), bem como às consultas efetuadas no Sistema Integrado de Gestão de Acordos (SIGEA). Por essas razões, foi efetuada a baixa total do respectivo saldo alongado, antes registrado integralmente na conta de Contratos de Serviços em Execução.

A partir do ajuste, foi possível prosseguir com os registros dos direitos contratuais vigentes, sendo separados nas contas de Contratos de Serviços e Contratos de Aluguéis de acordo com cada instrumento.

Na conta contábil referente a Serviços, constam os contratos de prestação de serviços técnicos pela universidade e, ainda, contratos para a execução de projetos de pesquisa e extensão geridos financeiramente pela FUNPAR, casos em que a verba é recebida diretamente pela fundação de apoio. Nesta última situação, os saldos são registrados para fins de controle gerencial e serão baixados ao final da vigência de cada contrato.

Já na conta contábil referente a Aluguéis, incluem-se os termos de cessão, concessão, permissão e utilização de espaço físico da Universidade. Atualmente, existem oito contratos do tipo, incluindo a concessão de espaço visando à exploração comercial de serviços de cantina em diversos *campi*.

Como a maior parte dos termos haviam sido firmados em exercícios anteriores, com o recebimento mensal por meio de Guia de Recolhimento da União (GRU), foi registrado somente o valor previsto a receber a partir de junho/2025 até a vigência final de cada contrato.

Em consequência, estabeleceu-se uma rotina na Coordenadoria de Contabilidade para acompanhamento mensal dos valores recebidos de cada contrato no Sistema de Gestão de Recolhimento da União (SISGRU) para que a execução dos valores recebidos seja registrada nas contas de controle. Na tabela a seguir os maiores valores transacionados a título de direitos contratuais.

Tabela 19: Direitos Contratuais - Principais Transações

Em Reais – R\$

Contrato	30/09/2025	Especificação
Contrato 29/2025 – Fundação da Universidade do Vale do Itajaí e FUNPAR	10.398.134,21	Execução do Projeto de Monitoramento e Avaliação de Saúde da Fauna Marinha (PROMAR) e Avaliação da Interferência da Atividade de E&P sobre a Fauna, atendimento veterinário à Fauna Marinha em casos de vazamentos de Óleo, Manejo da Fauna proveniente de unidades marítimas e treinamento (LOTE A), pela UFPR. Vigência: 31/03/2029.
Termo de Cessão Onerosa de Uso 11/2024 – Instituto LACTEC	9.156.324,00	Cessão onerosa de uso de parte das dependências dos campi Centro Politécnico e Jardim Botânico, da CEDENTE, totalizando 12.939,84 m ² para o desenvolvimento de projetos e pesquisas tecnológicas. Vigência: 11/10/2029.
Contrato CT 84/2021 – Fundo Municipal de Saúde de Curitiba	3.683.160,00	Contratação de prestação de serviços de alta complexidade ambulatorial, para realização de exames para doadores e receptores de órgãos, tecidos e células tronco hematopoiéticas no período pré transplante, por meio do Laboratório de Imunogenética e Histocompatibilidade. Vigência: 21/07/2026.
Contrato 97/2025 – Universidade Livre do Meio Ambiente, UFPR e FUNPAR	420.933,34	Apoio e supervisão em estudo de caracterização de processo erosivo e acompanhamento dos estudos ambientais na Barra de Ararapira. Vigência: 08/11/2026.
Contrato 47/2025 - UB Campo Real Educacional S.A e FUNPAR	332.630,91	Contratação da UFPR e da FUNPAR para o planejamento e execução de dois Processos Seletivos, um para o primeiro semestre e um para o segundo semestre de 2025, para ingresso no curso de medicina, na UB Campo Real Educacional S.A. Vigência: 22/04/2026.

Fonte: Tesouro Gerencial e SIGEA (2025)

Nota 14 – Atos Potenciais Passivos

O saldo de Atos Potenciais Passivos, atos e fatos que possam vir a aumentar o passivo ou diminuir o ativo da entidade, é composto pelas Obrigações Conveniadas e pelas Obrigações Contratuais firmadas pela UFPR com terceiros.

As Obrigações Conveniadas e Outros Instrumentos Congêneres representam 25,45% do total do Passivo do Quadro de Compensações, correspondentes às parcelas a liberar de convênios e outros tipos de instrumentos firmados com outras entidades, sendo que os valores a repassar referentes a Termo de Execução Descentralizada (TED) são registrados em conta específica.

Tabela 20: Obrigações Conveniadas e Outros Instrumentos Congêneres

	Em Reais – R\$			
Obrigações Conveniadas e Outros Instrumentos Congêneres	30/09/2025	31/12/2024	AH	AV
Convênios e Instrument Congên a Liberar	199.009.358,97	238.540.106,81	-16,57%	99,74%
Contratos de Repasse (CR)	2.768.983,02	2.768.983,02	-	1,39%
Convênios (CV)	96.616.259,52	109.045.759,71	-11,40%	48,42%
Transferências Legais (TL)	99.624.116,43	126.725.364,08	-21,39%	49,93%
Termos de Exec Descentralizada a Repas	525.643,58	525.643,58	-	0,26%
Total	199.535.002,55	239.065.750,39	-16,54%	100,00%

Fonte: Tesouro Gerencial (2025)

Na conta de Convênios e Instrumentos Congêneres a Liberar, os valores registrados de Transferências legais são referentes aos repasses da UFPR para a FUNPAR, previstos em contratos firmados com a fundação de apoio para a gestão administrativa e financeira de projetos.

Conforme o Parecer nº 00319/2021/GAB/PROC/PFUFPR/PGF/AGU, o instrumento negocial adequado para instrumentalizar a relação entre Instituições Federais de Ensino Superior (IFES) e fundação de apoio, em se tratando de negócios que envolvam a IFES e a fundação de apoio, é o contrato. Dessa forma, os contratos firmados com a FUNPAR com previsão de repasse de recursos da UFPR para a fundação são registrados em duas contas contábeis, sendo a transferência para execução do projeto lançada como Transferência Legal e o valor referente aos serviços prestados pela fundação na gestão do projeto (ressarcimento) na conta de Contratos de Serviços em Execução (Grupo de Obrigações Contratuais).

Cabe ressaltar que o decréscimo em 21,39% do valor registrado em Transferências Legais refere-se, em parte, aos valores ajustados após conciliação dos saldos de Obrigações Contratuais.

Durante a revisão dos registros efetuados de contratos firmados com a FUNPAR, foram identificadas duplicidades nos valores de Transferências Legais. Em alguns casos, o instrumento já estava registrado como convênio, com tramitação na Plataforma TransfereGov. Em outras situações, os contratos haviam sido registrados com o valor global tanto na conta de obrigações conveniadas como na conta de obrigações contratuais, causando um valor inflado no saldo dos Atos Potenciais Passivos. Após as conferências, o total de ajuste nas contas correntes de Transferências Legais totalizou R\$ 40.549.560,25.

Obrigações Contratuais

Em 30/09/2025, a Universidade Federal do Paraná apresentou o saldo de R\$ 584.432.117,14 em Obrigações Contratuais, pertinentes às parcelas de contratos vigentes que

serão executadas no decorrer de 2025 e nos próximos exercícios, até o encerramento da validade de cada instrumento.

A maior parte das obrigações contratuais, 99,52% do total, é de Contratos de Serviços em Execução, referentes aos contratos de prestação de serviços por empresas privadas e aos contratos firmados com a fundação de apoio para a gestão de projetos vinculados à UFPR.

Tabela 21: Obrigações Contratuais – Composição

Obrigações Contratuais	30/09/2025	31/12/2024	Em Reais – R\$	
			AH	AV
Contratos de Seguros em Execução	111.169,39	232.078,52	-52,10%	0,02%
Contratos de Serviços em Execução	581.646.195,20	316.389.816,78	83,84%	99,52%
Contratos de Aluguéis em Execução	2.253.290,32	7.327.052,53	-69,25	0,39%
Contratos de Fornecimento de Bens em Execução	421.462,23	1.980.302,87	-78,72%	0,07%
Total	584.432.117,14	325.929.250,70	79,31%	100%

Fonte: Tesouro Gerencial e SIGEA (2025)

Contratos com fundações de apoio

A respeito dos Contratos de Serviços, 72,07% desse valor é relativo aos acordos firmados com fundações de apoio e demais institutos de pesquisa, totalizando R\$ 419.212.814,71. Porém, deste valor, apenas o montante de R\$ 8.960.921,83 representa a possibilidade de obrigação de pagamento futura. O valor restante (R\$ 410.251.892,88) corresponde aos instrumentos sem previsão de desembolsos efetuados pela Universidade.

O contrato de maior valor firmado entre a UFPR e a FUNPAR é o de nº 109/2025, que tem por finalidade dar apoio ao projeto “Implantação do Instituto de Pediatria do Complexo do Hospital de Clínicas da UFPR – HCZinho”. O referido convênio possui plano de aplicação no montante de R\$ 343.257.000,00 e vigência até 24/04/2029. O valor expressivo do contrato justifica-se pela dimensão do empreendimento, uma vez que o futuro HCZinho será a maior estrutura pediátrica do Estado do Paraná, destinada ao atendimento 100% pelo SUS.

É importante destacar que são dois os tipos de contratos com as fundações de apoio. O primeiro tipo é o do instrumento contratual em que a UFPR efetua repasses à FUNPAR para a execução do projeto (valor registrado como Transferência Legal, conforme detalhado no item de *Obrigações Conveniadas e Outros Instrumentos Congêneres*) e também efetua o pagamento da fundação pelos serviços prestados na gestão do projeto (valor registrado como Obrigação Contratual).

O segundo tipo é o instrumento contratual em que toda a execução financeira, inclusive a arrecadação de recursos, é efetuada pela fundação de apoio ou outra instituição. Nesses casos, ainda que não haja uma previsão direta de pagamentos efetuados pela UFPR, os

acordos firmados a partir de janeiro de 2025 passaram a ser registrados como Atos Potenciais Passivos para fins de controle gerencial.

Como o valor não será movimentado no período de vigência do projeto, o saldo do contrato será baixado das contas de controle no momento do encerramento de cada instrumento. Até o exercício de 2024, eram incluídos no SIAFI somente os contratos com execução financeira na UFPR, então parte dos contratos vigentes com fundações de apoio não se encontra relacionado no saldo das contas de controle.

Principais transações de obrigações contratuais

Até 30/09/2025, foram registrados 82 novos contratos, sendo 40 contratações de empresas privadas e 42 contratos com fundações de apoio. A seguir, apresentam-se os contratos de maior valor registrados em 2025 no SIAFI e SIGEA.

Tabela 22: Obrigações Contratuais – Principais Transações

Em Reais – R\$

Contrato/Contratada	Valor original	30/09/2025	Especificação
Contrato 109/2025 - UFPR e FUNPAR (Sem repasse)	343.257.000,00	343.257.000,00	Dar apoio ao projeto "Implantação do Instituto de Pediatria do Complexo do Hospital de Clínicas da UFPR – HCZinho"
Contrato 80/2025 - Conex Construções e Empreendimentos LTDA	31.399.412,83	31.399.412,83	Contratação integrada de empresa ou consórcio de empresas de arquitetura e/ou engenharia para elaboração de projetos básico e executivo e execução de obra de construção do Campus Avançado de Jandaia do Sul da Universidade Federal do Paraná
Contrato 81/2025 - Planservice Terceirização de Serviços LTDA.	25.175.150,03	25.175.150,03	Contratação de empresa especializada para prestação de serviços terceirizados de limpeza e conservação, com dedicação exclusiva de mão de obra, contemplando fornecimento de materiais e equipamentos, para atender a Universidade Federal do Paraná.
Contrato 72/2025 - UFPR e FUNPAR (com repasse)	23.200.000,00	1.791.968,00	Dar apoio ao Projeto intitulado "Apoio institucional às atividades de pesquisas na UFPR".
Contrato 99/2025 - Nutriville Restaurante S/A	15.697,324,00	12.328.460,58	Contratação emergencial de empresa especializada na prestação de serviços continuados de produção e fornecimento de refeições (café da manhã, almoço e jantar) para atender a comunidade acadêmica da UFPR, nos Restaurantes Universitários localizados na cidade de Curitiba- PR.

Fontes: SIAFI (2025) e SIGEA-UFPR (2025)

Vale ressaltar que, em 2025, houve também a contratação e posterior rescisão unilateral do Contrato nº 01/2025, firmado com a empresa Cozinha Gourmet Ltda. (razão social posteriormente alterada para Servi Gastronomia Industrial Ltda.), no valor total de R\$ 40.390.500,00. A rescisão ocorreu em julho de 2025, motivo pelo qual os efeitos contratuais não se encontram refletidos no Balanço Patrimonial encerrado no terceiro trimestre.

5.2 Notas Explicativas à Demonstração das Variações Patrimoniais

A Demonstração das Variações Patrimoniais (DVP) evidencia as mudanças nos elementos do patrimônio ao longo de um período, destacando receitas, despesas e outras variações que afetam o Patrimônio Líquido (PL). Em 30/09/2025, a Universidade Federal do Paraná apresentou as seguintes Variações Patrimoniais.

Tabela 23: Variações Patrimoniais

	Em Reais – R\$			
Variações Patrimoniais Aumentativas	2025	2024	AH	AV
Exploração e Venda de Bens, Serviços e Direitos	11.523.340,80	15.723.314,16	-26,71%	0,55%
Variações Patrimoniais Aumentativas Financeiras	718.403,48	1.179.113,55	-39,07%	0,03%
Transferências e Delegações Recebidas	1.945.076.095,03	1.724.870.114,57	12,77%	92,23%
Valorização e Ganhos c/ Ativos e Desincorporação de Passivos	148.214.638,37	41.132.408,18	260,34%	7,03%
Outras Variações Patrimoniais Aumentativas	3.396.823,86	2.134.690,70	59,12%	0,16%
Total das VPAs (i)	2.108.929.301,54	1.785.039.641,16	18,14%	100,00%
Variações Patrimoniais Diminutivas				
Pessoal e Encargos	1.050.467.511,28	892.400.488,05	17,71%	50,16%
Benefícios Previdenciários e Assistenciais	580.618.181,15	520.329.370,39	11,59%	27,73%
Uso de Bens, Serviços e Consumo de Capital Fixo	127.591.438,40	110.157.191,80	15,83%	6,09%
Variações Patrimoniais Diminutivas Financeiras	291.337,87	215.151,94	35,41%	0,01%
Transferências e Delegações Concedidas	161.325.821,19	212.608.499,82	-24,12%	7,70%
Desvalorização e Perda de Ativos e Incorporação de Passivos	107.440.522,26	83.509.468,40	28,66%	5,13%
Tributárias	5.435.002,33	5.421.472,51	0,25%	0,26%
Outras Variações Patrimoniais Diminutivas	60.929.279,08	55.454.672,39	9,87%	2,91%
Total das VPDs (ii)	2.094.099.093,56	1.880.096.315,30	11,38%	100,00%
Resultado Patrimonial do Período (i – ii)	14.830.207,98	-95.056.674,14	115,60%	-

Fonte: Tesouro Gerencial (2025)

Nota 15 - Exploração e Venda de Bens, Serviços e Direitos

A Variação Patrimonial Aumentativa referente à Exploração e Venda de Bens, Serviços e Direitos da Universidade teve uma redução de 26,71% e representa 0,55% do total das Variações Patrimoniais Aumentativas.

Tabela 24: Exploração e Venda de Bens, Serviços e Direitos

	Em Reais – R\$			
Exploração e Venda de Bens, Serviços e Direitos	30/09/2025	30/09/2024	AH	AV
Venda de Livros Periódicos e Assemelhados	364.519,07	237.920,68	53,21%	3,16%
Venda Bruta de Produtos	3.670,77	16.837,35	-78,20%	0,03%
Valor Bruto Exploração Bens, Dir e Serviços	11.144.435,96	15.462.326,13	-27,93%	96,71%
Venda Bruta Exploração de Bens, Dir e Serviço	10.715,00	6.230,00	71,99%	0,09%
Total	11.523.340,80	15.723.314,16	-26,71%	100%

Fonte: Tesouro Gerencial (2025)

Em valores absolutos, a maior redução ocorreu na Exploração de Bens, Direitos e Serviços. Essa Variação Patrimonial Aumentativa (VPA) compreende as receitas decorrentes de diversos serviços prestados pela Universidade, como serviços administrativos, registro de diplomas e taxas de inscrição em concursos públicos. As maiores quedas de arrecadação foram observadas nas taxas de uso de imóveis referentes à locação de espaços da Universidade e nos serviços de estudo e pesquisa.

Nota 16 - Variações Patrimoniais Aumentativas Financeiras

Houve uma redução de 39,07% nas Variações Patrimoniais Aumentativas Financeiras, decorrente da diminuição observada na conta que remunera os Depósitos Bancários e Aplicações Financeiras. Essa conta registra a remuneração de valores aplicados provenientes das fontes de recursos de Convênios de Receita. Ressalta-se que o grupo Variações Patrimoniais Aumentativas Financeiras representa apenas 0,03% do total das VPAs.

Nota 17 - Transferências e Delegações Recebidas

O grupo Transferências e Delegações Recebidas apresentou variação positiva em todas as suas contas contábeis. Esse grupo abrange o recebimento de transferências e delegações de caráter intragovernamental — recursos provenientes da União destinados à execução orçamentária das despesas da Universidade —, bem como de outras origens, como instituições privadas, estados e municípios.

Tabela 25: Transferências e Delegações Recebidas

	Em Reais – R\$			
Transferências e Delegações Recebidas	30/09/2025	30/09/2024	AH	AV
Outras Transf e Deleg Recebidas	26.991.696,52	17.897.222,93	50,81%	1,39%
Transf das Instituições Privadas	4.489,71	-	-	-
Transferências Inter Governamentais	10.852.043,23	3.942.185,71	175,28%	0,56%
Transferências Intragovernamentais	1.907.227.865,57	1.703.030.705,93	11,99%	98,05%
Total	1.945.076.095,03	1.724.870.114,57	12,77%	100,00%

Fonte: Tesouro Gerencial (2025)

Transferências Intragovernamentais

O grupo das Transferências e Delegações Recebidas possuem uma relevância de 98,05% em relação ao total das Variações Patrimoniais Aumentativas. Este grupo representa os valores transferidos pelo Tesouro para pagamento das despesas liquidadas da Instituição.

Em comparação com o terceiro trimestre de 2024, houve um aumento de 11,99% no total dessa conta.

Outras Transferências e Delegações Recebidas

Em comparação ao ano anterior houve um aumento na variação de Outras Transferências de 50,81%, sendo a sua relevância de apenas 1,39% diante do total das Variações Patrimoniais Aumentativas. O grupo é composto principalmente pela conta de doações/transferências recebidas.

Nota 18 - Valorização e Ganhos com Ativos e Desincorporação de Passivos

O grupo de Valorização e Ganhos com Ativos e Desincorporação de Passivos representa 7,03% das Variações Patrimoniais Aumentativas. Neste grupo, são contabilizados, entre outros, os ganhos com a incorporação de Ativos, como, por exemplo, nascimento, produção e o tombamento (incorporação ao ativo) de bens móveis.

Tabela 26: Valorização e Ganhos com Ativos e Desincorporação de Passivos

	30/09/2025	30/09/2024	AH	AV
Valorização e Ganhos com Ativos e Desincorporação de Passivo				
Ganhos c/Incorporação de Ativos por Descobe	-	65,00	-	0,01%
Ganhos c/Incorp. de Ativos por Nascimento	10.882,86	3.361,80	223,72%	0,01%
Ganhos c/Incorporação de Ativos por Produção	350.580,15	1.672.095,82	-79,03%	0,24%
Outros Ganhos c/Incorporação de Ativo	3.630.601,37	3.573.697,95	1,59%	2,45%
Ganhos c/Desincorporação de Passivos	144.222.573,99	35.883.187,61	301,92%	97,30%
Total	148.214.638,37	41.132.408,18	260,34%	100%

Fonte: Tesouro Gerencial (2025)

Quando comparado ao exercício de 2024, o grupo Valorização e Ganhos com Ativos e Desincorporação de Passivos apresentou variação positiva superior a 260%. Esse resultado decorre de dois fatores principais: os ganhos com incorporação de ativos, cujo valor mais relevante refere-se à incorporação de uma moradia estudantil destinada a estudantes de origem indígena, no montante de R\$ 3.192.000,00; e os ganhos com a desincorporação de passivos, resultantes, sobretudo, da baixa de saldos contábeis em razão da finalização de convênios e da conclusão de respectivas prestações de contas.

Nota 19 - Pessoal e Encargos

O grupo de Pessoal e Encargos possui uma relevância de 50,16% do total das Variações Patrimoniais Diminutivas (VPD) e é composto dos valores de Remuneração a Pessoal, Encargos Patronais, Benefícios a Pessoal e Outras Variações Patrimoniais Diminutivas. Seu valor mais expressivo é a Remuneração a Pessoal, representando 73,85% do total do referido grupo. O valor de Pessoal e Encargos teve um acréscimo de 17,71% em relação ao Exercício Anterior, e é justificado pela recomposição salarial e readequação do plano de carreira dos servidores públicos federais concedidas em 2025.

Nota 20 - Benefícios Previdenciários e Assistenciais

A relevância de Benefícios Previdenciários e Assistenciais é de 27,73% na visão geral das VPDs e na sua composição destacam-se: Aposentadorias e Reformas, 82,34%, e Pensões, 15,29%. Vale destacar que cabe a UFPR apenas executar essas VPDs, sendo que a gestão destes benefícios é realizada por meio de leis federais específicas.

Nota 21 - Uso de Bens, Serviços e Consumo de Capital Fixo

Diante do total das Variações Patrimoniais Diminutivas o Uso de bens, serviços e consumo de capital fixo representa 6,09%. Quando comparado com dezembro de 2024, percebe-se um aumento próximo a 16%, sendo o subgrupo mais expressivo o de Serviços que abrange a contratação de pessoal terceirizado, energia elétrica e água, diárias e passagens, alimentação entre outros, representando 82,09% do grupo.

Tabela 27: Uso de Bens, Serviços e Consumo de Capital Fixo

	Em Reais – R\$			
Uso de Bens, Serviços e Consumo de Capital Fixo	30/09/2025	30/09/2024	AH	AV
Depreciação, Amortização e Exaustão	17.593.389,51	17.188.852,14	2,35%	13,79%
Serviços	104.736.271,89	86.655.762,54	20,86%	82,09%
Uso De Materiais De Consumo	5.261.777,00	6.312.577,12	-16,65%	4,12%
Total	127.591.438,40	110.157.191,80	15,83%	100%

Fonte: Tesouro Gerencial (2025)

Nota 22 - Transferências e Delegações Concedidas

As Transferências e Delegações Concedidas representam 7,7% das Variações Patrimoniais Diminutivas ao final de setembro de 2025. Também são registradas neste grupo as transferências voluntárias, especialmente para as fundações de apoio da UFPR (FUNPAR e FUPEF – Fundação de Pesquisas Florestais do Paraná).

Nota 23 - Outras Variações Patrimoniais Diminutivas

As Outras Variações Patrimoniais Diminutivas representam 2,91% do total das Variações Patrimoniais Diminutivas. Seu maior numerário está concentrado nos Incentivos à Educação, como bolsas de estudos no país, no exterior, auxílios a pesquisadores no valor de R\$ 59.706.339,67.

5.3 Notas Explicativas ao Balanço Orçamentário

O Balanço Orçamentário evidencia as receitas e despesas orçamentárias, detalhadas por categorias econômicas e natureza da despesa, confrontando o orçado com o realizado, tendo por finalidade demonstrar o resultado orçamentário do exercício.

Nota 24 – Balanço Orçamentário – Visão Geral

O período de análise compreende o terceiro trimestre de 2025, abrangendo todos os registros efetuados até 30 de setembro de 2025, no âmbito do órgão 26241 – Universidade Federal do Paraná (UFPR). Para esta data, a UFPR apresentou em seu Balanço Orçamentário receitas realizadas no valor de R\$ 23.765.712,50, e as despesas empenhadas no valor de R\$ 2.166.573.520,40, conforme demonstrado na tabela abaixo.

Tabela 28: Balanço Orçamentário – Visão Geral

	Em Reais - R\$	
Balanço Orçamentário	30/09/2025	AV
Receitas Correntes	19.991.962,50	84,12%
Receitas de Capital	3.773.750,00	15,88%
a. Receitas Realizadas – Total	23.765.712,50	100%
Despesas Correntes	2.162.213.938,69	100%
Despesas de Capital	4.359.581,71	0,20%
b. Despesas Empenhadas – Total	2.166.573.520,40	100%
Déficit Apurado (a. - b.)	2.142.807.807,90	-

Fonte: Tesouro Gerencial (2025)

A entidade, por ser dependente de recursos do Tesouro para sua manutenção, apresentou déficit em seu Balanço Orçamentário no valor de R\$ 2.142.807.807,90. Esse resultado decorre do fato de que, no período, o montante das despesas empenhadas superou o das receitas realizadas (receitas próprias), refletindo a execução orçamentária de créditos recebidos com base no orçamento aprovado na Lei Orçamentária Anual. Trata-se de fato comum em entidades dependentes do Orçamento Fiscal e da Seguridade Social (OFSS).

A previsão inicial da receita para o exercício de 2025 é de R\$ 26.107.560,00. Esse valor corresponde exatamente à previsão atualizada. Sendo assim, não houve correção monetária do montante antes e após a aprovação da LOA. Importante destacar que essa previsão de receita corresponde aos recursos de arrecadação própria da entidade.

O total da arrecadação acumulada até setembro de 2025 é de R\$ 23.765.712,50, representando 67,56% da receita prevista para o ano. A tabela a seguir, apresenta de forma didática os dados mencionados.

Tabela 29: Receita Prevista x Receita Realizada

Período	Receita Prevista	Receita Realizada	Diferença	Situação
jan/25	2.175.630,00	4.310.229,68	2.134.599,68	Excesso
fev/25	2.175.630,00	1.669.958,23	-505.671,77	Insuficiência
mar/25	2.175.630,00	3.346.562,67	1.170.932,67	Excesso
abr/25	2.175.630,00	1.333.042,60	-842.587,40	Insuficiência
mai/25	2.175.630,00	3.324.155,25	1.148.525,25	Excesso
jun/25	2.175.630,00	3.653.857,18	1.478.227,18	Excesso
jul/25	2.175.630,00	1.680.230,81	-495.399,19	Insuficiência
ago/25	2.175.630,00	1.797.583,12	-378.046,88	Insuficiência
set/25	2.175.630,00	2.650.092,96	474.462,96	Excesso
Total	19.580.670,00	23.765.712,50	4.185.042,50	Excesso

Fonte: Tesouro Gerencial (2025)

Quanto ao desempenho da arrecadação — considerando excesso ou insuficiência de receita — observou-se que apenas os meses de: fevereiro, abril, julho e agosto apresentaram resultados insuficientes. No entanto, tais insuficiências foram compensadas pelos resultados dos meses subsequentes.

Ao final de setembro, a arrecadação acumulada registrou um excesso de R\$ 4.185.042,50 o que corresponde a 16,03% da Receita Prevista para o exercício de 2025. Cabe destacar que o excesso de arrecadação é uma das fontes permitidas para a abertura de créditos adicionais ao longo do exercício.

Nota 25 – Receitas Realizadas

A análise das receitas realizadas até o terceiro trimestre de 2025 revela que as receitas correntes, destinadas ao custeio das atividades da Universidade, representam 84,12% de sua arrecadação total. Os maiores saldos concentram-se nos grupos Receitas de Serviços — sendo as taxas destinadas à cobertura de serviços administrativos as de maior relevância dentro desse grupo — e Transferências Correntes, com destaque para os recursos provenientes da União, destinados à execução de programas e projetos institucionais. A

seguir, apresenta-se a listagem com as maiores realizações de receita do terceiro trimestre de 2025.

Tabela 30: Realizações da Receita – Valores Acumulados

	Em Reais - R\$	
Receitas Correntes	30/09/2025	AV
Receita Patrimonial	2.214.353,63	11,08%
Receita Industrial	3.670,77	0,02%
Receita de Serviços	9.570.768,21	47,87%
Transferências Correntes	7.422.732,94	37,13%
Outras Receitas Correntes	780.436,95	3,90%
a. Total Receitas Correntes	19.991.962,50	100,00%
Alienação de Bens	339.950,00	9,01%
Transferências de Capital	3.433.800,00	90,99%
b. Total Receitas de Capital	3.773.750,00	100,00%
Total das Receitas (a.+b.)	23.765.712,50	-

Fonte: Tesouro Gerencial (2025)

Nota 26 – Despesas Empenhadas

As despesas empenhadas caracterizam o comprometimento de parte da dotação orçamentária em favor de um credor, mediante a emissão da Nota de Empenho. A análise das despesas empenhadas é relevante porque permite verificar o nível de comprometimento das dotações orçamentárias, bem como avaliar o comportamento da execução das despesas em relação ao total autorizado.

A seguir, apresenta-se o quadro das despesas empenhadas por Grupo de Natureza da Despesa (GND), até o terceiro trimestre de 2025:

Tabela 31: Despesas Empenhadas – Terceiro Trimestre

		Em Reais - R\$		
Categoria Econômica Despesa	Grupo Despesa	Dotação Atualizada	Despesas Empenhadas	% de comprometimento da Dotação Atualizada
Despesas Correntes	Pessoal e Encargos Sociais	2.121.100.034,00	1.869.672.981,11	76,14%
	Outras Despesas Correntes	321.749.669,00	292.540.957,58	11,91%
Despesas de Capital	Investimentos	12.606.262,00	4.359.581,71	0,18%
Total		2.455.455.965,00	2.166.573.520,40	88,24%

Fonte: Tesouro Gerencial (2025)

A proporção percentual de despesas empenhadas em relação à dotação atualizada demonstra que, ao final do terceiro trimestre, a UFPR utilizou 88,24% do total autorizado para o exercício. As despesas com Pessoal e Encargos Sociais representam a maior participação nessa análise, com 76,14%, seguidas por Outras Despesas Correntes (11,91%) e Investimentos (0,18%).

Ao se considerar o comprometimento dentro de cada classe de despesa, observa-se que as despesas empenhadas com Pessoal e Encargos Sociais apresentaram uma proporção ainda mais elevada, correspondendo a 88% da respectiva dotação atualizada. Essa característica decorre do fato de que, por não estarem sujeitas às mesmas restrições de limite mensal de empenho, essas despesas permitem o registro antecipado de valores mais expressivos. Nesse sentido, a Pró-Reitoria de Gestão de Pessoas (PROGEPE) tem adotado a prática de empenhar montantes mais robustos desde o início do exercício, a fim de evitar solicitações mensais sucessivas de créditos e garantir maior fluidez na gestão das despesas obrigatórias.

Quanto às Outras Despesas Correntes — geralmente denominadas despesas de custeio — verifica-se o comprometimento de 90,92% da dotação empenhada até o final do período. Esse comportamento está alinhado à necessidade de manutenção das atividades operacionais da Universidade.

Por fim, em relação aos Investimentos (despesas de capital), o percentual de compromissos registrados foi de apenas 34,58%. O principal fator para esse baixo desempenho está relacionado à limitação mensal de empenho imposta nos primeiros meses de 2025, que restringia as unidades a comprometerem apenas 1/18 da dotação por mês. Diante desse cenário, as unidades priorizaram o atendimento das necessidades imediatas de custeio e manutenção, em detrimento da aquisição de bens de capital e material permanente, o que impactou diretamente na baixa execução orçamentária dessa categoria.

Para o quarto trimestre de 2025, delinea-se um cenário mais favorável para a execução das despesas de capital, uma vez que a limitação anteriormente vigente foi reduzida para 1/12 da dotação atualizada, possibilitando maior flexibilidade para novos empenhos e, conseqüentemente, melhor desempenho na execução orçamentária dos investimentos institucionais.

A seguir, apresenta-se a distribuição das despesas empenhadas por elemento de despesa, ordenadas conforme os valores empenhados.

Tabela 32: Elementos Empenhados

Em Reais - R\$

Natureza Despesa	DESPESAS	
	EMPENHADAS 30/09	AV
339039 Outros Serviços de Terceiros - Pessoa Jurídica	56.044.313,15	27,49%
339037 Locação de Mão-de-Obra	53.620.201,98	26,30%
339018 Auxílio Financeiro a Estudantes	31.950.771,74	15,67%
339048 Outros Auxílios Financeiros a Pessoa Física	27.183.387,37	13,34%
335039 Outros Serviços de Terceiros-Pessoa Jurídica	5.649.663,86	2,77%

Demonstrações Contábeis
Consolidadas e Notas Explicativas
3º Trimestre de 2025 – UFPR

339147	Obrig.Tribut.e Contrib-Op.Intra-Orcamentarias	5.471.982,31	2,68%
339030	Material de Consumo	4.320.495,76	2,12%
449052	Equipamentos e Material Permanente	3.987.915,42	1,96%
339040	Serviços de TIC – PJ	3.969.564,18	1,95%
339014	Diárias - Pessoal Civil	2.725.525,19	1,34%
339033	Passagens e Despesas com Locomoção	1.985.259,06	0,97%
339020	Auxílio Financeiro a Pesquisadores	1.748.066,82	0,86%
339092	Despesas de Exercícios Anteriores	1.610.091,61	0,79%
335092	Despesas de Exercícios Anteriores	1.501.600,00	0,74%
339036	Outros Serviços de Terceiros - Pessoa Física	887.157,56	0,44%
449051	Obras e Instalações	354.943,94	0,17%
339093	Indenizações e Restituições	288.614,95	0,14%
335041	Contribuições	157.270,41	0,08%
339049	Auxílio-Transporte	122.090,00	0,06%
339047	Obrigações Tributárias e Contributivas	114.418,18	0,06%
339091	Sentenças Judiciais	106.593,08	0,05%
339139	Outros Serviços de Terceiros - PJ (Intra)	19.392,79	0,01%
449092	Despesas de Exercícios Anteriores	10.999,59	0,01%
449040	Serviços de TIC- PJ	5.722,76	-
339191	Sentenças Judiciais	5.135,00	-
Total		203.841.176,71	100,00%

Fonte: Tesouro Gerencial (2025)

As rubricas com maior execução dentro das despesas empenhadas se referem a prestação de serviços, seja de pessoa jurídica ou física, ou a auxílios financeiros, conforme se demonstra na tabela a seguir:

Tabela 33: Detalhamento das Rubricas com Maior Movimentação de Empenho

Em Reais - R\$

Natureza Despesa		DESPESAS EMPENHADAS 30/09	Função
339039	Outros Serviços de Terceiros - Pessoa Jurídica	56.044.313,15	Registra o valor das despesas com aquisição de refeições preparadas, inclusive lanches e similares.
339037	Locação de Mão-de-Obra	53.620.201,98	Registra o valor das apropriações das despesas com apoio administrativo operacional e assistência técnica necessários à manutenção das atividades do órgão.
339018	Auxílio Financeiro a Estudantes	31.950.771,74	Registra as despesas realizadas com bolsas de estudo no país, a qualquer título, e demais auxílios financeiros a estudantes.
339048	Outros Auxílios Financeiros a Pessoa Física	27.183.387,37	Registra o valor das apropriações das despesas com bolsas residências multiprofissionais em saúde nos termos da Lei Nº 11.129 de 30/06/2005.
335039	Outros Serviços de Terceiros-Pessoa Jurídica	5.649.663,86	Registra o valor das transferências a Instituições de pesquisa e desenvolvimento institucional para atender despesas correntes com outros serviços de Terceiros PJ.

Fonte: Tesouro Gerencial (2025)

Por fim, com vistas à transparência e à governança pública, apresenta-se, a seguir, a relação dos 15 maiores fornecedores da UFPR, com base no valor das despesas empenhadas até o terceiro trimestre de 2025.

Tabela 34: Maiores Fornecedores da UFPR

		Em Reais - R\$
	Empresas/Instituições	Valores
78350188000195	Fundação da Universidade Federal do Paraná	18.389.444,52
11046495000106	Fortress Serviços LTDA	15.147.159,11
11933418000178	Segplus - Sistemas de Segurança LTDA	11.961.158,19
4368898000106	Copel Distribuição S.A.	9.460.283,71
80464753000197	EGS Engenharia S.A.	8.522.579,02
20372932000172	Servi Gastronomia Industrial LTDA	7.707.157,29
8742760000186	Nutriville Restaurante S/A	7.259.450,22
76484013000145	Companhia de Saneamento do Paraná Sanepar	5.047.597,52
18273227000176	Instituto de Dignidade e Desenvolvimento Social	4.577.879,84
5340639000130	Prime Consultoria e Assessoria Empresarial LTDA	3.713.025,12
69207850000161	RCA Produtos e Serviços LTDA	3.107.775,77
8968820000183	Valle Serviços LTDA	2.529.588,07
10427965000119	Instituto Interamericano de Desenvolvimento Humano	2.132.100,00
4970088000125	Planservice Terceirização de Serviços LTDA	2.092.488,00
26722189000110	Cerrado Viagens LTDA	1.960.890,12
Total		103.608.576,50

Fonte: Tesouro Gerencial (2025)

Esses fornecedores representam aproximadamente metade do total de despesas empenhadas na Natureza de Despesa relacionada a Outras Despesas Correntes (ODC), o que evidencia a concentração dos gastos em contratos nas áreas de serviços terceirizados, alimentação, energia, saneamento e manutenção da infraestrutura universitária.

Nota 27 – Créditos Suplementares

Acerca da distribuição do crédito suplementar, verifica-se que 97,04% do montante foi alocado em despesas de pessoal e encargos sociais. Este movimento vai ao encontro da suplementação decorrente do reajuste do funcionalismo público federal para o exercício de 2025. Por outro lado, apenas 0,09% foi o acréscimo na GND de Investimento, totalizando a suplementação de R\$ 731.448,0000 para a entidade utilizar em despesas de capital.

Quanto à previsão de empenho do crédito suplementar, espera-se que, no quarto trimestre, as despesas com pessoal e encargos sociais consumam esses recursos adicionais, sendo provável que as demais GNDs ainda não utilizem tais créditos.

Importa mencionar que a UFPR possui, em seu orçamento, apenas créditos dos tipos “Inicial” (LOA aprovada) e “Suplementar” (decorrente de créditos remanejados dentro do próprio orçamento), não havendo, portanto, a figura de créditos adicionais especiais ou extraordinários neste recorte de análise.

Por conseguinte, no encerramento do exercício de 2024, não houve superávit financeiro apurado em Balanço Patrimonial que permitisse a abertura de créditos adicionais em 2025.

Nota 28 - Execução dos Restos a Pagar

Os Restos a Pagar Não Processados (RPNP) correspondem às despesas empenhadas no exercício anterior, cujos bens ou serviços ainda não haviam sido entregues até o encerramento do exercício. Dessa forma, não foram liquidadas e permanecem pendentes de execução, aguardando o cumprimento das condições contratuais para posterior pagamento no exercício atual.

Em 30/09/2025, a Universidade Federal do Paraná traz as seguintes informações sobre a inscrição dos RPNP.

Tabela 35: Restos a Pagar Não Processados Inscritos

Unidade Gestora	Valor	Em Reais - R\$
		AV
Universidade Federal do Paraná		
RPNP inscritos em Exercícios Anteriores	5.098.104,08	7,53%
RPNP inscritos em 31/12 do Exercício Anterior	62.622.813,04	92,47%
Total	67.720.917,12	100%

Fonte: Tesouro Gerencial (2025)

Com base nesses valores inscritos/reinscritos, a tabela a seguir apresenta a execução e o cancelamento registrados ao longo dos dois primeiros trimestres de 2025.

Tabela 36: Restos a Pagar Não Processados – Liquidados/Cancelados

Execução RPNP	Em Reais - R\$		
	30/06/2025	30/09/2025	AH
RPNP – Cancelados	790.502,89	902.482,22	14,16%
RPNP – Liquidados	54.632.132,24	56.769.319,59	3,91%
Total	55.422.635,13	57.671.801,73	4,05%

Fonte: Tesouro Gerencial (2025)

No comparativo entre o segundo e o trimestre de 2025, observa-se um crescimento de 4,05% na execução total dos Restos a Pagar Não Processados da UFPR, passando de R\$ 55.422.635,13 para R\$ 57.671.801,73.

A maior parte dessa execução refere-se a RPNP liquidados, que aumentaram 3,91% no período, totalizando R\$ 56.769.319,59 no terceiro trimestre. Já os cancelamentos também

apresentaram crescimento, 14,16%, atingindo R\$ 902.482,22, o que pode indicar revisão das condições inicialmente impostas ou ajustes administrativos realizados ao longo do exercício. Destaca-se que todo o saldo inscrito em RPNP na categoria Pessoal e Encargos Sociais (R\$ 108.139,70) foi cancelado até o fim do terceiro trimestre.

A seguir, apresenta-se os saldos de RPNP por Grupo de Natureza da Despesa (GND), com a demonstração da porcentagem do saldo em 30/09/2025 em comparação com o valor inicial em cada grupo.

Tabela 37: Saldos - RPNP

Em Reais - R\$			
Despesas Orçamentárias	RPNP (Inscritos e Reinscritos)	Saldo em RPNP	AH
Outras Despesas Correntes	56.732.083,79	9.770.597,51	17,22%
Investimentos	10.880.693,63	430.491,49	3,96%
Total	67.612.777,42	10.201.089,00	15,09%

Fonte: Tesouro Gerencial (2025)

Verifica-se que a maior parte do saldo em RPNP está concentrada em Outras Despesas Correntes, com R\$ 9.770.597,51, o que representa 17,22% do total inscrito nessa categoria. Já em Investimentos, o saldo remanescente é de R\$ 430.491,49, equivalente a 3,96%, valor proporcionalmente menor, o que indica menor volume de pendências nessa categoria.

Apresenta-se, a seguir, a relação dos principais credores dos RPNP na GND – Outras Despesas Correntes.

Tabela 38: Saldos ODC - RPNP

Em Reais - R\$	
Fornecedor/Credor	Valor
Criart Serviços de Terceirização de Mão de Obra LTDA	1.492.733,40
RCA Produtos e Serviços LTDA	892.647,00
Fundação da Universidade Federal do Paraná	892.647,00
D & L Serviços de Apoio Administrativo LTDA	408.234,10
Planservice Terceirização de Serviços LTDA	365.833,09
Universidade Federal do Paraná	229.184,12
Fortress Serviços LTDA	183.502,74
Total	4.259.914,27

Fonte: Tesouro Gerencial (2025)

Observa-se que os maiores saldos de Restos a Pagar Não Processados concentram-se em contratos de prestação de serviços terceirizados e fornecimento de bens

Os Restos a Pagar Processados (RPP) referem-se a despesas liquidadas em exercícios anteriores, mas ainda não pagas. Sua execução representa o cumprimento de

obrigações previamente reconhecidas pela UFPR e impacta diretamente a programação financeira do exercício atual.

No terceiro trimestre de 2025, a Universidade Federal do Paraná apresentou os dados referentes à inscrição de Restos a Pagar Processados (RPP), conforme demonstrado a seguir.

Tabela 39: Restos a Pagar Processados Inscritos

Unidade Gestora	Valor	Em Reais - R\$
		AV
Universidade Federal do Paraná		
RPNP inscritos em Exercícios Anteriores	2.584.030,09	1,61%
RPNP inscritos em 31/12 do Exercício Anterior	183.712.575,41	98,39%
Total	186.296.605,50	100%

Fonte: Tesouro Gerencial (2025)

Dos créditos inscritos em Restos a Pagar Processados (RPP), o montante de R\$ 165.200.836,75 (89,92%) referia-se à folha de pagamento. Esses valores foram liquidados em dezembro de 2024, porém o pagamento ocorreu apenas em janeiro de 2025, não havendo mais saldo pendente nessa categoria de despesa.

Na categoria de Outras Despesas Correntes (ODC), foi pago o total de R\$ 18.100.861,62, correspondente a 9,72% do valor inscrito em RPP.

Quanto à categoria de Investimentos, não houve pagamentos no terceiro trimestre de 2025, permanecendo o mesmo saldo registrado no primeiro trimestre, no valor de R\$ 351.854,83 (0,18%).

Em relação aos saldos a pagar, ao final do terceiro trimestre restavam R\$ 2.643.978,06 em ODC e apenas R\$ 8.074,24 em Investimentos.

A seguir, apresentam-se os saldos em Restos a Pagar Processados, por natureza de despesa.

Tabela 40: Restos a Pagar Processados

Natureza Despesa		Em Reais - R\$
		30/09/2025
339037	Locação de Mão-de-Obra	2.092.487,71
335039	Outros Serviços de Terceiros-Pessoa Jurídica	500.000,00
339018	Auxílio Financeiro a Estudantes	36.400,00
449052	Equipamentos e Material Permanente	8.074,24
339030	Material de Consumo	3.213,78
339091	Sentenças Judiciais	1.677,15
339014	Diárias - Pessoal Civil	1.199,42
Total		2.643.052,30

Fonte: Tesouro Gerencial (2025)

Nota 29 – Situação das Emendas Impositivas e Revalidação de Restos a Pagar

No exercício de 2024, houve bloqueios de dotações orçamentárias e de restos a pagar relacionados a Emendas Impositivas, classificadas como RP 8 (Emendas Individuais) e RP 9 (Emendas de Relator), em decorrência de decisões cautelares proferidas no âmbito da ADPF nº 854 e da ADI nº 7697, ambas com efeitos vinculantes para a Administração Pública Federal. Essas decisões culminaram na suspensão da execução orçamentária de diversas emendas parlamentares. Contudo, esses bloqueios não afetaram a Universidade Federal do Paraná no citado exercício, tendo em vista que a UFPR não recebeu recursos de emendas com tais classificações no período.

5.4 Notas Explicativas ao Balanço Financeiro

O Balanço Financeiro (BF) é um demonstrativo contábil que evidencia as movimentações financeiras de uma entidade do setor público, abrangendo receitas e despesas orçamentárias e extraorçamentárias, além dos saldos de caixa. Ele apresenta a situação financeira da entidade em um determinado período, mostrando a relação entre o que foi arrecadado e o que foi gasto, tanto em termos de orçamento quanto de operações fora do orçamento. Portanto, este demonstrativo prima pela evidenciação dos aspectos financeiros (saldos em espécie), todavia, em um contexto de análise orçamentária. Em 30/09/2025, a Universidade Federal do Paraná apresentou as seguintes variações Financeiras que se mostraram relevantes.

Tabela 41: Resultado Financeiro – Visão Geral

	30/09/2025	30/09/2024	Em Reais - R\$ AH
Receitas Orçamentárias	23.765.712,50	21.410.933,12	11%
Despesas Orçamentárias	-2.166.573.520,40	-1.899.348.527,35	14,07%
Resultado Orçamentário (I)	-2.142.807.807,90	-1.877.937.594,23	14,10%
Transferências Financeiras Recebidas	1.906.030.438,49	1.703.030.705,93	11,92%
Transferências Financeiras Concedidas	-121.665.290,84	-130.147.973,02	-6,52%
Transferências Financeiras Líquidas (II)	1.784.365.147,65	1.572.882.732,91	13,45%
Recebimentos Extraorçamentários	595.713.064,95	520.842.438,18	14,37%
Pagamentos Extraorçamentários	-241.885.814,52	-244.828.724,38	1,20%
Resultado Extraorçamentário (III)	353.827.250,43	276.013.713,80	28,19%
Resultado Financeiro do Exercício (I+II+III)	-4.615.409,82	-29.041.147,52	-84,11%

Fonte: SIAFI (2025)

Nota 30 - Receitas Orçamentárias

As Receitas Orçamentárias representam cerca de 0,94% do total de ingressos no terceiro trimestre de 2025, perfazendo um aumento de 11% ao serem comparados com o ano anterior. Nesse montante concentra-se o resultado da soma de todas as receitas realizadas na Universidade; em seguida, deduzindo as devoluções e ressarcimentos. Essas receitas se referem a diversas origens como serviços administrativos, cursos de especialização, serviços de estudos e pesquisas, concursos, arrecadação do Centro de Línguas, cessão de uso, entre outros.

Nota 31 - Transferências Financeiras Recebidas

Ao se analisar o Balanço Financeiro verifica-se, no tocante aos Repasses Recebidos, que houve um acréscimo de 11,92% (TFR) em relação ao exercício anterior. Grande parte deste acréscimo provém de repasses financeiros feitos pelo MEC, referentes ao orçamento da UFPR e dos Termos de Execução Descentralizada (TEDs), e sua relevância é de 75,47% em relação ao total dos Ingressos.

Nota 32 - Recebimentos Extraorçamentários

Os Recebimentos Extraorçamentários destacam um aumento de 14,37% em relação ao exercício anterior, representando 23,59% do total dos ingressos. A maior influência nesse percentual (R\$ 590.991.375,35) está relacionada à inscrição dos Restos a Pagar Processados (R\$ 184.526.471,86) e Não Processados (R\$ 184.526.471,86) que correspondem à 99,20% do total dos ingressos. Embora esse valor ainda não esteja formalmente inscrito como Restos a Pagar, o Balanço Financeiro admite certo grau de previsibilidade ao classificar como ingressos extraorçamentários os valores empenhados, mas ainda não pagos, de acordo com a fase de execução da despesa. Trata-se de uma técnica de ajuste do saldo financeiro, considerando que tais despesas, apesar de empenhadas e/ou liquidadas (RPP), ainda não demandaram a utilização efetiva de recursos financeiros para seu pagamento no exercício.

Nota 33 - Despesas Orçamentárias

As despesas orçamentárias, no terceiro trimestre de 2025, representam um percentual de 85,63% do total dos dispêndios e apresentam um acréscimo de 14,07% ao serem comparadas com 2024. Tais despesas referem-se ao montante de créditos empenhados,

provenientes do orçamento aprovado da entidade, utilizados pelas diversas áreas da Universidade.

No terceiro trimestre do exercício de 2025, as Despesas Vinculadas representam 32,32% do total dos dispêndios, com um aumento de 17,52% em relação ao valor do exercício anterior.

Nota 34 - Pagamentos Extraorçamentários

Os pagamentos extraorçamentários, dizem respeito, principalmente, à execução dos Restos a Pagar Processados, que ao final do terceiro trimestre de 2025 apresentou uma redução de 1,20% em relação a 2024, representando 4,81% do total dos dispêndios. O pagamento de Restos a Pagar Não Processados teve um pequeno decréscimo em relação ao Exercício Anterior de 5,90%, representando 2,24% do total dos dispêndios.

Nota 35 - Saldo para o Exercício Seguinte e Resultado Financeiro

O saldo para o Exercício Seguinte constante do Balanço Financeiro teve uma variação positiva de 11,42% em a 2024. Esse saldo é constituído pelo montante de Caixa e Equivalentes de Caixa provenientes do exercício anterior (R\$ 154.679.343,54), conjugado com o Resultado Financeiro apurado na data da demonstração (- R\$ 4.615.409,82). Tal montante corresponde ao mesmo saldo de Caixa e Equivalentes de Caixa apresentado no Balanço Patrimonial e na Demonstração dos Fluxos de Caixa (R\$ 150.063.933,72).

O crescimento do Resultado Financeiro do Exercício em 2025 (84,11%) está diretamente ligado ao aumento das transferências financeiras líquidas (13,45%), e resultado extraorçamentário (14,37%), que compensaram a ampliação do déficit orçamentário (14,10%). O desempenho geral foi favorecido por um cenário de maior fluxo de ingressos financeiros, especialmente oriundos de transferências intra e intergovernamentais. Tais transferências representam, entre outros, os valores transferidos pelo Tesouro para pagamento das despesas liquidadas da Instituição, entre elas a folha de pagamento e encargos relacionados.

5.5 Notas Explicativas à Demonstração dos Fluxos de Caixa

A Demonstração dos Fluxos de Caixa (DFC) evidencia as entradas e saídas de recursos monetários da entidade, classificando-as em três grupos: fluxos das atividades operacionais, de investimentos e de financiamentos.

Essa demonstração tem como objetivo demonstrar como a entidade pública obteve recursos para financiar suas atividades e de que forma esses recursos foram aplicados no cumprimento de sua finalidade institucional, contribuindo, assim, para o fortalecimento da transparência, da responsabilização (*accountability*) e do processo decisório por parte dos gestores públicos.

No caso da UFPR, a análise da DFC deve levar em consideração sua natureza jurídica de autarquia federal de regime especial, com estrutura multicampi e atuação voltada à oferta gratuita de ensino superior, pesquisa e extensão.

A gratuidade dos serviços públicos prestados implica elevada dependência de recursos financeiros provenientes do MEC, órgão ao qual a Instituição está tecnicamente vinculada. Assim, o financiamento das operações ocorre, majoritariamente, por meio de recursos orçamentários da União, caracterizando uma estrutura de financiamento indireta e descentralizada, típica do setor público federal. Tal característica é refletida na composição dos fluxos de caixa apresentados a seguir.

Nota 36 - Ingressos de Receitas Derivadas e Originárias

O montante dos fluxos de caixa líquidos decorrentes das atividades operacionais — aqui representadas por receitas derivadas (tributárias e transferências) e originárias (receitas patrimoniais, de serviços, industriais, entre outras) — constitui um importante indicador do grau de autonomia e capacidade da entidade em gerar recursos próprios. A tabela a seguir apresenta os ingressos de caixa registrados no terceiro trimestre de 2025, comparativamente ao mesmo período do exercício anterior.

Tabela 42: Receitas Derivadas e Originárias

Em Reais – R\$				
Receitas Derivadas e Originárias	30/09/2025	30/09/2024	AH	AV
Receita Patrimonial	1.505.490,17	3.501.016,63	-57,00%	0,08%
Receita Industrial	3.670,77	16.837,35	-78,20%	0,00%
Receita de Serviços	9.570.768,21	12.205.460,18	-21,59%	0,49%
Remuneração das Disponibilidades	708.863,46	1.207.517,04	-41,30%	0,04%
Outras Receitas Derivadas e Originárias	780.436,95	537.916,21	45,09%	0,04%
Transferências Correntes	10.856.532,94	3.942.185,71	175,39%	0,56%
Outras Ingressos Operacionais	1.910.726.265,44	1.705.072.579,20	12,06%	98,79%
Total	1.934.152.027,94	1.726.483.512,32	12,03%	100,00%

Fonte: Tesouro Gerencial (2025)

A análise dos dados revela um aumento de 12,03% no total de ingressos de caixa oriundos das receitas operacionais, quando comparado ao mesmo período de 2024.

A Receita Patrimonial, que correspondeu a 0,08% do total arrecadado, apresentou uma redução de 57%. Essa receita é composta por três principais fontes:

(i) rendimentos dos saldos mantidos na conta única do Tesouro Nacional; (ii) taxas relacionadas à exploração do patrimônio da Universidade; e (iii) arrecadação por meio de Guias de Recolhimento da União (GRU) relativas a aluguéis de espaços e demais formas de exploração do patrimônio da Universidade.

A Receita de Serviços, por sua vez, respondeu por 0,49% dos ingressos financeiros e apresentou uma redução de aproximadamente 21,59% em relação ao período anterior. Esse grupo abrange receitas provenientes da prestação de serviços formalizados por meio de convênios e contratos celebrados com entidades públicas e privadas. Destacam-se, entre esses instrumentos, os convênios tripartites nos quais figuram a UFPR e a FUNPAR como partes contratantes.

As Transferências Correntes, que representaram 0,56% dos ingressos no período, registraram um aumento de 175,39%. Esse incremento decorre, principalmente, da entrada de recursos oriundos de convênios voltados ao desenvolvimento de pesquisas científicas, celebrados entre a UFPR e a Fundação Araucária, entre outros parceiros institucionais.

Já os Outros Ingressos Operacionais responderam por 98,79% das Receitas Originárias e Derivadas, apresentando um acréscimo de 12,06%. Esses ingressos referem-se às entradas destinadas à cobertura de despesas com folha de pagamento — compreendendo pessoal e encargos sociais — e aos repasses financeiros relativos aos Termos de Execução Descentralizada (TEDs).

Nota 37 - Desembolsos

O grupo dos desembolsos é composto pelas despesas relacionadas a pessoal, transferências concedidas e outros pagamentos diversos.

Tabela 43: Desembolsos

Desembolsos	Em Reais – R\$			
	2025	2024	AH	AV
Pessoal e Demais Despesas	-1.593.521.999,28	-1.404.605.540,28	13,45%	82,57%
Transferências Concedidas	-213.180.889,66	-205.830.709,91	3,57%	11,05%
Outros Desembolsos Operacionais	-123.280.206,26	-130.579.005,11	-5,59%	6,39%
Total	-1.929.983.095,20	-1.741.015.255,30	10,85%	100,00%

Fonte: Tesouro Gerencial (2025)

Os desembolsos com pessoal correspondem a 82,57% do total desse grupo, registrando um acréscimo de 13,45% em relação ao exercício de 2024. Esse aumento decorre do reajuste salarial concedido pelo governo federal aos servidores públicos federais, cuja aplicação é de competência exclusiva da União, não estando, portanto, sob a gestão ou deliberação da Universidade.

Nota 38 – Geração Líquida de Caixa e Equivalentes de Caixa

A DFC apresentou no final do terceiro trimestre de 2025 um acréscimo de aproximadamente 15,89% na sua Geração Líquida de Caixa e Equivalentes de Caixa em relação ao Exercício Anterior, resultado dos Ingressos deduzidos o total dos Desembolsos das Atividades Operacionais e de Investimento.

Tabela 44: Geração Líquida de Caixa

Geração Líquida de Caixa	Em Reais – R\$		
	2025	2024	AH
Atividades Operacionais	4.168.932,74	-14.531.742,98	128,69%
Atividades de Investimento	-8.784.342,56	-14.509.404,54	-39,46%
Atividades de Financiamento	-	-	-
Total	-4.615.409,82	-29.041.147,52	84,11%

Fonte: SIAFI (2025)

No encerramento do terceiro trimestre de 2025, a DFC da UFPR apresentou uma Geração Líquida de Caixa e Equivalentes de Caixa negativa, no montante de R\$ 4.615.409,82, representando um acréscimo de 84,11% em relação ao mesmo período do exercício anterior (- R\$ 29.041.147,52). Esse desempenho decorre, principalmente, da diferença positiva entre os ingressos e os desembolsos das atividades operacionais.

A Geração de Caixa pelas Atividades Operacionais totalizou R\$ 4.168.932,7, registrando um crescimento de 128,69% em comparação ao mesmo período de 2024. Os principais ingressos que contribuíram para esse resultado foram as Transferências Intergovernamentais Recebidas (R\$ 1.906.030.438,49), que apresentaram crescimento significativo frente ao exercício anterior. Também se destacaram os aumentos em Outras Receitas Derivadas e Originárias e Demais Recebimentos, refletindo incremento no volume de repasses recebidos e operações intraorçamentárias no período.

Por outro lado, os Desembolsos Operacionais somaram R\$ 1.929.983.095,20, com destaque para as despesas com Pessoal e Encargos (R\$ 1.593.521.999,28) e Transferências Concedidas (R\$ 213.180.889,66), além dos Outros Desembolsos Operacionais (R\$

123.280.206,26), compostos, majoritariamente, por transferências financeiras e pagamento de passivos.

Em relação às Atividades de Investimento, observou-se um consumo de caixa de R\$ 8.784.342,56, inferior ao registrado no terceiro trimestre de 2024 (R\$ 14.509.404,54), o que representa uma redução de 39,46%. Esse resultado decorre, sobretudo, da diminuição nos desembolsos para aquisição de ativos não circulantes (de R\$ 14.328.118,70 milhões para R\$ 9.070.012,69 milhões) e do ingresso de R\$ 339.950,00 oriundo da alienação de bens, valor não registrado no exercício anterior. Tal comportamento reforça a estratégia institucional de priorização das necessidades operacionais frente às limitações orçamentárias e financeiras vigentes no primeiro semestre de 2025.

Por fim, cumpre destacar que a UFPR não apresentou fluxos de caixa relacionados às Atividades de Financiamento, uma vez que, dada sua natureza jurídica e orçamentária, não realiza operações de crédito, integralizações de capital ou movimentações similares que caracterizariam tal grupo.

Nota 39 – Caixa e Equivalentes de Caixa Final

O saldo de Caixa Final é o que se apresentou no SIAFI, demonstrado na DFC e no Balanço Financeiro, resultado dos saldos da Conta Única – Limite de Saque, saldo da aplicação dos convênios de Receita e saldo das contas Caução na Caixa Econômica Federal. Teve um aumento de 11,42% em relação a 2024, tendo como saldo o valor de R\$ 150.063.933,72.

Universidade Federal do Paraná

**DEMONSTRAÇÕES
CONTÁBEIS
CONSOLIDADAS**
E NOTAS EXPLICATIVAS

3º Trimestre - 2025

Coordenadoria de
Contabilidade

 **PROAD**
Pró-Reitoria de
Orçamento e Administração

